

# 목 차

사업 보고서 .....	1
【대표이사 등의 확인】 .....	2
I. 회사의 개요 .....	3
1. 회사의 개요 .....	3
2. 회사의 연혁 .....	6
3. 자본금 변동사항 .....	7
4. 주식의 총수 등 .....	8
5. 정관에 관한 사항 .....	12
II. 사업의 내용 .....	14
1. 사업의 개요 .....	14
2. 주요 제품 및 서비스 .....	14
3. 원재료 및 생산설비 .....	15
4. 매출 및 수주상황 .....	18
5. 위험관리 및 파생거래 .....	20
6. 주요계약 및 연구개발활동 .....	24
7. 기타 참고사항 .....	27
III. 재무에 관한 사항 .....	37
1. 요약재무정보 .....	37
2. 연결재무제표 .....	39
2-1. 연결 재무상태표 .....	39
2-2. 연결 포괄손익계산서 .....	40
2-3. 연결 자본변동표 .....	41
2-4. 연결 현금흐름표 .....	43
3. 연결재무제표 주식 .....	43
1. 일반적 사항 (연결) .....	44
2. 중요한 회계정책 (연결) .....	46
3. 영업부문정보 (연결) .....	66
4. 현금및현금성자산 (연결) .....	68
5-1. 기타자산 (연결) .....	69
5-2. 기타부채 (연결) .....	70
5-3. 사용이 제한된 금융자산 (연결) .....	70
6. 매출채권및기타채권 (연결) .....	71
7. 채고자산 (연결) .....	73
8. 관계기업투자 (연결) .....	74
9. 공정가치측정금융자산 (연결) .....	76
10. 유형자산 (연결) .....	80
11. 무형자산 (연결) .....	83
12. 리스 (연결) .....	85
13. 매입채무및기타채무 (연결) .....	86
14. 차입금 (연결) .....	89
15. 환불부채 및 반환제품회수권 (연결) .....	91
16. 퇴직급여 (연결) .....	91
17. 충당부채 (연결) .....	96
18. 우발채무와 약정사항 (연결) .....	99
19. 자본금과 잉여금 (연결) .....	100

20-1. 고객과의 계약에서 생기는 수익 (연결).....	104
20-2. 비용의 성격별 분류 (연결).....	104
20-3. 판매비와 관리비 (연결).....	105
21-1. 금융수익과 금융비용 (연결).....	106
21-2. 기타수익과 기타비용 (연결).....	107
22. 법인세 (연결).....	109
23. 주당이익 (연결).....	114
24. 특수관계자 공시 등 (연결).....	116
25. 연결현금흐름표 (연결).....	119
26. 재무위험관리 (연결).....	122
27. 공정가치 (연결).....	131
28. 중단영업 (연결).....	139
4. 재무제표.....	140
4-1. 재무상태표.....	140
4-2. 포괄손익계산서.....	142
4-3. 자본변동표.....	143
4-4. 현금흐름표.....	144
5. 재무제표 주석.....	145
1. 회사의 개요.....	145
2. 중요한 회계정책.....	145
3. 영업부문정보.....	163
4. 현금및현금성자산.....	164
5-1. 기타자산.....	165
5-2. 기타부채.....	165
5-3. 사용이 제한된 금융자산.....	166
6. 매출채권및기타채권.....	166
7. 재고자산.....	169
8. 관계기업투자 및 종속기업투자.....	170
9. 공정가치측정금융자산.....	171
10. 유형자산.....	175
11. 무형자산.....	177
12. 리스.....	179
13. 매입채무및기타채무.....	180
14. 차입금.....	182
15. 환불부채 및 반환제품회수권.....	183
16. 퇴직급여.....	183
17. 충당부채.....	188
18. 우발채무와 약정사항.....	191
19. 자본금과 잉여금.....	193
20-1. 고객과의 계약에서 생기는 수익.....	197
20-2. 비용의 성격별 분류.....	198
20-3. 판매비와 관리비.....	199
21-1. 금융수익과 금융비용.....	200
21-2. 기타수익과 기타비용.....	200
22. 법인세.....	201
23. 주당이익.....	205
24. 특수관계자 공시 등.....	208

25. 현금흐름표.....	214
26. 재무위험관리.....	217
27. 공정가치.....	225
28. 중단영업.....	233
6. 배당에 관한 사항.....	234
7. 증권의 발행을 통한 자금조달에 관한 사항.....	237
7-1. 증권의 발행을 통한 자금조달 실적.....	237
7-2. 증권의 발행을 통해 조달된 자금의 사용실적.....	238
8. 기타 재무에 관한 사항.....	238
IV. 이사의 경영진단 및 분석의견.....	249
1. 예측정보에 대한 주의사항.....	249
2. 개요.....	249
3. 재무상태 및 영업실적.....	249
4. 유동성 및 자금조달과 지출.....	255
5. 부외거래.....	256
6. 그 밖에 투자이사결정에 필요한 사항.....	257
V. 회계감사인의 감사의견 등.....	262
1. 외부감사에 관한 사항.....	262
2. 내부통제에 관한 사항.....	265
VI. 이사회 등 회사의 기관에 관한 사항.....	267
1. 이사회에 관한 사항.....	267
2. 감사제도에 관한 사항.....	274
3. 주주총회 등에 관한 사항.....	279
VII. 주주에 관한 사항.....	282
VIII. 임원 및 직원 등에 관한 사항.....	288
1. 임원 및 직원 등의 현황.....	288
2. 임원의 보수 등.....	294
IX. 계열회사 등에 관한 사항.....	302
X. 대주주 등과의 거래내용.....	324
XI. 그 밖에 투자자 보호를 위하여 필요한 사항.....	326
1. 공시내용 진행 및 변경사항.....	326
2. 우발부채 등에 관한 사항.....	326
3. 제재 등과 관련된 사항.....	326
4. 작성기준일 이후 발생한 주요사항 등 기타사항.....	327
XII. 상세표.....	330
1. 연결대상 종속회사 현황(상세).....	330
2. 계열회사 현황(상세).....	330
3. 타법인출자 현황(상세).....	348
【 전문가의 확인 】.....	349
1. 전문가의 확인.....	349
2. 전문가와의 이해관계.....	349

# 사업보고서

(제 53 기)

사업연도 2025년 01월 01일 부터  
2025년 12월 31일 까지

금융위원회

한국거래소 귀중

2026년 3월 10일

제출대상법인 유형 :

주권상장법인

면제사유발생 :

해당사항 없음

회 사 명 :

삼성전기주식회사

대 표 이 사 :

장덕현

본 점 소 재 지 :

경기도 수원시 영통구 매영로 150(매탄동)

(전 화) 031-210-5114

(홈페이지) <http://www.samsungsem.com>

작 성 책 임 자 :

(직 책) 재경팀장 (성 명) 이근목

(전 화) 031-210-6102

## 【 대표이사 등의 확인 】

### 확 인 서

우리는 당사의 대표이사 및 신고업무담당이사로서  
이 공시서류의 기재내용에 대해 상당한 주의를 다하여 직접 확인·검토한 결과,  
중요한 기재사항의 기재 또는 표시의 누락이나 허위의 기재 또는 표시가 없고,  
이 공시서류에 표시된 기재 또는 표시사항을 이용하는 자의 중대한 오해를  
유발하는 내용이 기재 또는 표시되지 아니하였음을 확인합니다.

또한, 당사는 「주식회사 등의 외부감사에 관한 법률」 제8조의 규정에 따라  
내부회계관리제도를 마련하여 운영하고 있음을 확인합니다.

2026. 3. 10

삼성전기 주식회사

대표이사 : 장 덕 현

(서명)  

신고업무 담당이사 : 김 성 진

(서명)  

# I. 회사의 개요

## 1. 회사의 개요

### 가. 회사의 법적·상업적 명칭

당사의 명칭은 삼성전기주식회사입니다. 영문명은 SAMSUNG ELECTRO-MECHANICS CO., LTD.입니다.

### 나. 설립일자 및 존속기간

당사는 1973년 8월 8일에 설립되었으며, 1979년 2월에 한국거래소에 주식을 상장하였습니다.

### 다. 본사의 주소, 전화번호, 홈페이지 주소

- 주 소 : 경기도 수원시 영통구 매영로 150(매탄동)
- 전화번호 : 031-210-5114
- 홈페이지 : <http://www.samsungsem.com>

### 라. 연결대상 종속회사 현황(요약)

기업회계기준서(K-IFRS) 제1110호 '연결재무제표'에 의한 지배회사(최상위)인 당사의 연결대상 종속기업은 2025년말 현재 14개사입니다.

(단위 : 사)

구분	연결대상회사수				주요 종속회사수
	기초	증가	감소	기말	
상장	-	-	-	-	-
비상장	14	-	-	14	8
합계	14	-	-	14	8

※상세 현황은 '상세표-1. 연결대상 종속회사 현황(상세)' 참조

※ 연결대상 종속기업 중 국내상장 기업은 없습니다.

※ 주요종속회사 여부 판단기준 : 최근사업연도(2025년)말 자산총액 750억원 이상.

### - 종속회사의 변동

구분	자회사	사유
신규 연결	-	-
	-	-
연결 제외	-	-
	-	-

**마. 중소기업 등 해당 여부**

당사는 중소기업기본법 제2조에 의한 중소기업에 해당되지 않습니다.

중소기업 해당 여부	미해당
벤처기업 해당 여부	미해당
중견기업 해당 여부	미해당

**바. 주요 사업의 내용**

당사는 수동소자(MLCC, Inductor, Chip Resistor 등)를 생산하는 컴포넌트, 반도체패키지 기판을 생산하는 패키지솔루션, 카메라모듈을 생산하는 광학솔루션 등 총 3개 사업부문으로 구성되어 있습니다.

[부문별 주요제품]

사업부문	주요제품
컴포넌트	· 수동소자 (MLCC, Inductor, Chip Resistor 등)
패키지솔루션	· 반도체패키지기판
광학솔루션	· 카메라모듈

국내사업장은 수원, 세종, 부산사업장 3곳이며, 수원사업장은 본사, R&D Center, 마케팅 및 지원기능으로 운영하고 있고 세종, 부산사업장은 국내 생산기지로서 수동소자, 반도체패키지기판 등 고부가 제품을 주력 생산하고 있습니다.

해외사업장은 중국(천진, 고신), 필리핀, 베트남 등 생산법인과 미주, 유럽, 아시아의 판매법인 및 인도 R&D법인을 통해 Global Network를 구축하고 사업경쟁력을 확보하는데 주력하고 있습니다.

※ 상세한 내용은 동 보고서의 'II. 사업의 내용'을 참고하시기 바랍니다.

**사. 신용평가에 관한 사항**

평가일	평가대상 유가증권 등	평가대상 유가증권의 신용등급	평가회사 (신용평가등급범위)	평가구분
2011-06-30	기업어음	A1	한국신용평가주식회사(A1~D)	정기평가
2011-06-30	기업어음	A1	한신정평가주식회사(A1~D)	정기평가
2011-06-30	기업어음	A1	한국기업평가주식회사(A1~D)	정기평가
2011-07-29	회사채	AA	한국신용평가주식회사(AAA~D)	정기평가
2011-07-29	회사채	AA	한신정평가주식회사(AAA~D)	정기평가
2012-06-29	기업어음	A1	NICE신용평가주식회사(A1~D)	정기평가
2012-06-30	기업어음	A1	한국기업평가주식회사(A1~D)	정기평가

※ 당사는 2012년 4월에 회사채 전액을 상환하였고, 2012년 12월에 기업어음 전액 상환함에 따라 당기에는 신용 평가를 실시하지 않았습니다.

□ 신용평가 회사의 신용등급 체계 및 등급부여 의미

- 기업어음 신용등급

등급체계	등급부여의미
A1	적기상환능력이 최고수준이며, 현 단계에서 합리적으로 예측 가능한 장래의 어떠한 환경 변화에도 영향을 받지 않을 만큼 안정적임.
A2	적기상환능력이 우수하지만 A1등급에 비해 다소 열등한 요소가 있음.
A3	적기상환능력이 양호하지만 장래 급격한 환경 변화에 따라 다소 영향을 받을 가능성이 있음.
B	적기상환능력은 인정되지만 투기적 요소가 내재되어 있음.
C	적기상환능력이 의문시 됨.
D	지급불능 상태에 있음.

※ 위 등급중 A2등급부터 B등급까지는 등급내의 상대적인 우열에 따라 +, - 기호가 첨부됨.

- 회사채 신용등급

등급체계	등급부여의미
AAA	원리금 지급 확실성이 최고수준이며, 현단계에서 합리적으로 예측가능한 장래의 어떠한 환경변화에도 영향을 받지않을 만큼 안정적임.
AA	원리금 지급 확실성이 매우 높지만 AAA등급에 비해 다소 열등한 요소가 있음.
A	원리금 지급 확실성이 높지만 장래 급격한 환경변화에 따라 다소 영향을 받을 가능성이 있음.
BBB	원리금 지급 확실성은 인정되지만 장래 환경변화로 전반적인 채무상환능력이 저하될 가능성이 있음.
BB	원리금 지급 확실성에 당면 문제는 없지만 장래의 안정성면에서는 투기적 요소가 내포되어 있음.
B	원리금 지급 확실성이 부족하여 투기적이며, 장래의 안정성에 대해서는 현단계에서 단언할 수 없음.
CCC	채무불이행이 발생할 가능성을 내포하고 있어 매우 투기적임.
CC	채무불이행이 발생할 가능성이 높아 상위등급에 비해 불안요소가 더욱 많음.
C	채무불이행이 발생할 가능성이 극히 높고 현단계에서는 장래 회복될 가능성이 없을 것으로 판단 됨.
D	원금 또는 이자가 지급불능 상태에 있음.

※ 위 등급중 AA등급부터 CCC등급까지는 등급내의 상대적인 우열에 따라 +, - 기호가 첨부됨.

아. 회사의 주권상장(또는 등록·지정)여부 및 특례상장에 관한 사항

주권상장 (또는 등록·지정)현황	주권상장 (또는 등록·지정)일자	특례상장 유형
----------------------	----------------------	---------

유가증권시장 상장	1979.02.27	해당사항 없음
-----------	------------	---------

## 2. 회사의 연혁

최근 5개 사업연도 기간 중 회사의 주된 변동내용은 다음과 같습니다.

### 가. 회사의 본점소재지 및 그 변경

회사는 본점소재지를 「경기도 수원시 영통구 매영로 150(매탄동)」으로 하고 있으며, 공시 대상기간 중 변동된 사항은 없습니다.

### 나. 경영진의 중요한 변동

변동일자	주총종류	선임		임기만료 또는 해임
		신규	재선임	
2021.03.17	정기주총	사내이사 김두영	사외이사 김용균	사내이사 허강현 (임기만료)
2022.03.16	정기주총	대표이사 장덕현 사내이사 김성진 사외이사 이윤정	-	대표이사 경계현 (중도사임) 사내이사 강봉용 (중도사임) 사외이사 유지범 (중도사임)
2023.03.15	정기주총	사외이사 최종구	사외이사 여윤경	사외이사 김준경 (임기만료)
2024.03.20	정기주총	사내이사 최재열 사외이사 정승일	-	사내이사 김두영 (임기만료) 사외이사 김용균 (임기만료)
2025.03.19	정기주총	-	대표이사 장덕현 사내이사 김성진 사외이사 이윤정	-

2025년말 현재 당사의 이사회는 사내이사 3인(장덕현, 김성진, 최재열)과 사외이사 4인(최종구, 여윤경, 이윤정, 정승일) 총 7인의 이사회로 구성되어 있습니다.

### 다. 최대주주의 변동

당사의 최대주주는 삼성전자주식회사로 최근 5개 사업연도 중 최대주주의 변동내역은 없습니다.

※ 최대주주 관련 자세한 사항은 'VII. 주주에 관한 사항'을 참고하시기 바랍니다.

### 라. 상호의 변경

해당사항 없음.

### 마. 회사가 합병등을 한 경우 그 내용

해당사항 없음.

**바. 회사의 업종 또는 주된 사업의 변화**

해당사항 없음.

**사. 그 밖에 경영활동과 관련된 중요한 사항의 발생내용**

- Samsung Electro-Mechanics Vietnam Co., Ltd.의 RFPCB 영업정지
  - 이사회결의일 : 2021년 10월 15일
  - 영업정지내용 : 핵심사업 역량 집중을 위한 RFPCB 생산·판매 중단 및 잔여자산 처분
  - 영업정지금액 : 4,278억원
- WiFi 및 5G mmWave 유기기관 안테나 모듈 사업양도
  - 양수자 : 한화솔루션(주)
  - 경영위원회결의일 : 2021년 12월 30일
  - 주력사업에 대한 경영역량집중 및 경영 효율화를 통한 사업경쟁력 강화
  - 양도가액 : 600억원
- 통신모듈 영업정지
  - 경영위원회결의일 : 2024년 9월 30일
  - 영업정지내용 : 핵심사업 역량 집중을 위한 통신모듈 생산·판매 중단 및 잔여자산 처분
  - 영업정지금액 : 170억원

**3. 자본금 변동사항**

**가. 자본금 변동추이**

(단위 : 원, 주)

종류	구분	53기 (2025년말)	52기 (2024년말)	51기 (2023년말)
보통주	발행주식총수	74,693,696	74,693,696	74,693,696
	액면금액	5,000	5,000	5,000
	자본금	373,468,480,000	373,468,480,000	373,468,480,000
우선주	발행주식총수	2,906,984	2,906,984	2,906,984
	액면금액	5,000	5,000	5,000
	자본금	14,534,920,000	14,534,920,000	14,534,920,000
기타	발행주식총수	-	-	-
	액면금액	-	-	-
	자본금	-	-	-
합계	자본금	388,003,400,000	388,003,400,000	388,003,400,000

※ 당사는 최근 5년간 ('21.01.01~'25.12.31) 자본금 변동사항이 없습니다.

## 4. 주식의 총수 등

### 가. 주식의 총수

당사의 정관상 발행 가능한 주식의 총수는 의결권이 있는 주식(이하 보통주) 180,000,000주, 의결권이 없는 주식(이하 우선주) 20,000,000주 입니다. 2025년말 현재 발행주식의 총수는 보통주 74,693,696주, 우선주 2,906,984주이며, 유통주식수는 당사가 보유하고 있는 자기주식 보통주 2,000,000주와 우선주 53,430주를 제외한 보통주 72,693,696주, 우선주 2,853,554주입니다.

### 주식의 총수 현황

(기준일 : 2025년 12월 31일 )

(단위 : 주, %)

구 분	주식의 종류			비고
	의결권이 있는주 식(보통주)	의결권이 없는주 식(우선주)	합계	
I. 발행할 주식의 총수	180,000,000	20,000,000	200,000,000	정관 제5조 및 제7조 제2항
II. 현재까지 발행한 주식의 총수	74,693,696	2,906,984	77,600,680	-
III. 현재까지 감소한 주식의 총수	-	-	-	-
1. 감자	-	-	-	-
	-	-	-	-
	-	-	-	-
	-	-	-	-
IV. 발행주식의 총수 (II-III)	74,693,696	2,906,984	77,600,680	-
V. 자기주식수	2,000,000	53,430	2,053,430	-
VI. 유통주식수 (IV-V)	72,693,696	2,853,554	75,547,250	-
VII. 자기주식 보유비율	2.68	1.84	2.65	-

※ 1주당 액면가액은 5,000원입니다.

※ 상기 주식의 종류 중 보통주는 의결권이 있으며, 우선주는 의결권이 없습니다. 이하 본 보고서에서 언급하는 보통주, 우선주에 대해 동일합니다.

### 나. 자기주식

2025년말 현재 당사가 보유하고 있는 자기주식은 보통주 2,000,000주, 우선주 53,430주입니다.

#### (1) 자기주식 취득 및 처분 현황

(기준일 : 2025년 12월 31일 )

(단위 : 주)

취득방법	주식의 종류	기초수량	변동 수량			기말수량	비고
			취득(+)	처분(-)	소각(-)		

배당 가능 이익 범위 이내 취득	직접 취득	장내 직접 취득	보통주	2,000,000	-	-	-	2,000,000	-
			우선주	53,430	-	-	-	53,430	-
		장외 직접 취득	보통주	-	-	-	-	-	-
			우선주	-	-	-	-	-	-
		공개매수	보통주	-	-	-	-	-	-
			우선주	-	-	-	-	-	-
	소계(a)	보통주	2,000,000	-	-	-	2,000,000	-	
		우선주	53,430	-	-	-	53,430	-	
	신탁 계약에 의한 취득	수탁자 보유물량	보통주	-	-	-	-	-	
			우선주	-	-	-	-	-	
		현물보유물량	보통주	-	-	-	-	-	
			우선주	-	-	-	-	-	
		소계(b)	보통주	-	-	-	-	-	
			우선주	-	-	-	-	-	
기타 취득(c)		보통주	-	-	-	-	-		
		우선주	-	-	-	-	-		
총 계(a+b+c)		보통주	2,000,000	-	-	-	2,000,000	-	
		우선주	53,430	-	-	-	53,430	-	

## (2) 자기주식 보유현황

(기준일 : 2025년 12월 31일 )

(단위 : 주)

취득 방법	취득(계약체결 )결정 공시일자	주식 종류	취득 기간	취득 목적	최초보유 예상기간	최초 취득수량	변동 수량		기말 수량	비고
							처분(-)	소각(-)		
배당가능이 익범위이내 취득	직접 취득	우선주	1995.01.20~1 995.03.29	주가안정화	-	53,430	-	-	53,430	-
		보통주	2015.01.30~2 015.04.29	주가 안정을 통한 주주가치 제고	최종취득일로부터 6개월 이상	2,000,000	-	-	2,000,000	-
	신탁계약에 의한 취득	-	-	-	-	-	-	-	-	-
		-	-	-	-	-	-	-	-	-
기타 취득		-	-	-	-	-	-	-	-	-
		-	-	-	-	-	-	-	-	-
총계						2,053,430	-	-	2,053,430	-

## (3) 자기주식 취득·처분·소각 관련 단기(6개월) 계획

(대상기간 : 2026.01.01 ~ 2026.06.30 )

(단위 : 주)

구분	취득형태	주식종류	거래방법	수량	결정사유	
보유수량	직접	우선주	증권시장에서의 취득	53,430	-	
	직접	보통주	증권시장에서의 취득	2,000,000	-	
계획	취득	-	-	-	-	
		-	-	-	-	
	처분	-	-	-	-	-
		-	-	-	-	-
	소각	-	-	-	-	-
		-	-	-	-	-
	계속보유	-	우선주	-	53,430	보유중인 자기주식을 활용하여, 장기적인 기업가치 제고 목적
		-	보통주	-	2,000,000	보유중인 자기주식을 활용하여, 장기적인 기업가치 제고 목적

(4) 자기주식 취득·처분·소각 단기 계획 이행 현황

(대상기간 : - ~ - )

(단위 : 주)

구분	취득 형태	주식 종류	전기 계획수량 (A)	당기 이행수량 (B)	이행률 (B/A)	차이발생 사유
취득	-	-	-	-	-	-
	-	-	-	-	-	-
처분	-	-	-	-	-	-
	-	-	-	-	-	-
소각	-	-	-	-	-	-
	-	-	-	-	-	-
계속보유	-	-	-	-	-	-
	-	-	-	-	-	-

※ 해당사항 없음.

(5) 자기주식 취득·처분·소각 관련 장기 계획

당사는 1995년 및 2015년에 취득한 자기주식 관련하여, 장기적으로 기업가치를 제고할 수 있는 방향으로 검토할 예정이며, 관련 계획이 확정되면 공유드리겠습니다.

(6) 기타 투자자 보호를 위해 필요한 사항

자기주식 관련 법률 개정이 완료된 이후에 법·규정을 준수하여 장기 계획을 검토할 예정입니다.

다. 다양한 종류의 주식

당사는 기명식 보통주의 비누적적 무의결권 기명식 우선주식을 발행하고 있으며, 동 우선주의 상세내역은 다음과 같습니다.

종류주식(우선주) 발행현황

(단위 : 원)

발행일자		1989.09.07	
주당 발행가액(액면가액)		26,668	5,000
발행총액(발행주식수)		77,523,166,491	2,906,984
현재 잔액(현재 주식수)		77,523,166,491	2,906,984
주식의 내용	존속기간(우선주권리의 유효기간)		-
	이익배당에 관한 사항		액면금액 기준 보통주보다 1%의 금전배당을 추가로 받음
	잔여재산분배에 관한 사항		-
	상환에 관한 사항	상환권자	없음
		상환조건	-
상환방법		-	

		상환기간	-
		주당 상환가액	-
		1년 이내 상환 예정인 경우	-
	전환에 관한 사항	전환권자	없음
		전환조건 (전환비율 변동여부 포함)	-
		발행이후 전환권 행사내역	N
		전환청구기간	-
		전환으로 발행할 주식의 종류	-
		전환으로 발행할 주식수	-
	의결권에 관한 사항		의결권 없음
기타 투자 판단에 참고할 사항 (주주간 약정 및 재무약정 사항 등)		-	

※ 발행일자는 1989년 9월~2000년 2월까지입니다.

※ 주당 발행가액은 전체 발행가액의 평균입니다.

(1) 우선주 발행 세부현황

(단위 : 원)

일자	변동사유	주식수	주당 액면가액	액면가액 합계	주당 발행가액	발행가액 합계	비고
1989.09.07	유상증자	1,600,000	5,000	8,000,000,000	33,000	52,800,000,000	
1989.09.08	무상증자	160,000	5,000	800,000,000	5,000	800,000,000	
1994.06.27	신주인수권 행사	17,530	5,000	87,650,000	22,435	393,285,550	
1994.12.02	신주인수권 행사	3,506	5,000	17,530,000	22,435	78,657,110	
1995.11.24	신주인수권 행사	23,078	5,000	115,390,000	19,598	452,282,644	
1995.11.27	신주인수권 행사	20,068	5,000	100,340,000	19,598	393,292,664	
1995.11.28	신주인수권 행사	10,034	5,000	50,170,000	19,598	196,646,332	
1995.12.01	신주인수권 행사	6,019	5,000	30,095,000	19,598	117,960,362	
1995.12.08	신주인수권 행사	10,034	5,000	50,170,000	19,598	196,646,332	
1995.12.22	신주인수권 행사	61,208	5,000	306,040,000	19,598	1,199,554,384	
1996.01.25	신주인수권 행사	24,489	5,000	122,445,000	19,272	471,952,008	
1996.02.09	신주인수권 행사	20,407	5,000	102,035,000	19,272	393,283,704	
1996.02.29	신주인수권 행사	10,203	5,000	51,015,000	19,272	196,632,216	
1996.03.28	무상증자	187,363	5,000	936,815,000	5,000	936,815,000	
1999.07.15	전환사채 전환	124,033	5,000	620,165,000	25,093	3,112,360,069	
1999.07.20	전환사채 전환	4,429	5,000	22,145,000	25,093	111,136,897	
1999.07.30	전환사채 전환	11,074	5,000	55,370,000	25,093	277,879,882	
1999.08.03	전환사채 전환	11,074	5,000	55,370,000	25,093	277,879,882	
1999.08.04	전환사채 전환	39,866	5,000	199,330,000	25,093	1,000,357,538	

1999.08.12	전환사채 전환	4,429	5,000	22,145,000	25,093	111,136,897	
1999.09.06	전환사채 전환	11,074	5,000	55,370,000	25,093	277,879,882	
1999.09.15	전환사채 전환	11,074	5,000	55,370,000	25,093	277,879,882	
1999.09.17	전환사채 전환	1,107	5,000	5,535,000	25,093	27,777,951	
1999.09.22	전환사채 전환	11,074	5,000	55,370,000	25,093	277,879,882	
1999.09.23	전환사채 전환	1,107	5,000	5,535,000	25,093	27,777,951	
1999.11.10	전환사채 전환	12,181	5,000	60,905,000	25,093	305,657,833	
1999.11.11	전환사채 전환	14,396	5,000	71,980,000	25,093	361,238,828	
1999.11.16	전환사채 전환	1,107	5,000	5,535,000	25,093	27,777,951	
1999.11.17	전환사채 전환	7,752	5,000	38,760,000	25,093	194,520,936	
1999.11.29	전환사채 전환	11,074	5,000	55,370,000	25,093	277,879,882	
1999.12.01	전환사채 전환	31,007	5,000	155,035,000	25,093	778,058,651	
1999.12.02	전환사채 전환	5,537	5,000	27,685,000	25,093	138,939,941	
1999.12.03	전환사채 전환	356,594	5,000	1,782,970,000	25,093	8,948,013,242	
1999.12.07	전환사채 전환	16,611	5,000	83,055,000	25,093	416,819,823	
1999.12.10	전환사채 전환	22,148	5,000	110,740,000	25,093	555,759,764	
2000.02.10	전환사채 전환	44,297	5,000	221,485,000	25,093	1,111,544,621	
계		2,906,984	5,000	14,534,920,000	26,668	77,523,166,491	

## 5. 정관에 관한 사항

### 가. 정관 변경이력

당사의 최근 정관 개정일은 2025년 3월 19일이며, 보고서 제출일 이후 개최 예정인 제53기 정기주주총회의 안건에는 정관 변경의 건이 포함되어 있습니다.

☞ 제53기 정기주주총회 안건에 대한 사항은 당사가 2026년 2월 12일 금융감독원 전자공시시스템(<https://dart.fss.or.kr/>)에 공시한 '주주총회소집공고' 를 참고하시기 바랍니다.

[정관 변경 이력]

정관변경일	해당주총명	주요변경사항	변경이유
2025.03.19	제52기 정기주주총회	제8조의2(주주명부 작성·비치), 부칙 제11조 신설	전자증권 관련 조문 정비

※ 최근 5개 사업연도 기준

### 나. 사업 목적

#### (1) 사업목적 현황

작성기준일 현재 정관상 명시된 회사의 사업목적은 다음과 같습니다.

구분	사업목적	사업영위 여부
1	전자, 전기, 기계기구 및 그 부속품의 제작, 판매업	영위

2	통신기계기구 및 그 부품의 제작, 판매업	영위
3	의료기기 및 그 부품의 제작, 판매업	영위
4	광원 응용기계기구 및 그 부품의 제작, 판매업	영위
5	전자계산조직, 정보시스템, 동 관련제품 및 부품, 부속품의 제작, 판매업	영위
6	소프트웨어의 제작, 판매, 임대 및 유지보수업	영위
7	산업제품 및 그 부속품, 자동차 관련부품, 전장품 및 그 부속품의 제작 및 판매업	영위
8	자동제어기기 및 응용설비의 제작, 판매, 임대 및 유지보수업	영위
9	전자, 전기, 공작기계 및 설비등의 Plant 판매와 기타 기계기구 및 그 부품의 제작, 판매업	영위
10	합성수지의 제도가공 및 판매업	미영위
11	금속의 제련, 가공 및 판매업	미영위
12	수출입업 및 동대행업	영위
13	부동산업 및 부동산임대업	미영위
14	경제성 식물의 재배 및 판매업	미영위
15	물품 매도확약서 발행업	미영위
16	기계 및 장비 임대업	미영위
17	기술관련용역 제공, 서비스 및 Know-How의 판매·임대업	미영위
18	소방용 기계기구 및 그 부품의 제작, 판매업	미영위
19	전선 및 전선관련 기기류의 제작, 판매, 시공업	미영위
20	교육, 인증관련 CONSULTING 서비스업 및 관련사업	미영위
21	주택사업 임대 및 분양	미영위
22	전자상거래 및 인터넷사업, 관련 부품 기기 S/W의 제조, 판매업 및 서비스업	미영위
23	반도체 및 관련제품의 제조, 판매업	영위
24	반도체 제조장비의 제조, 판매업	미영위
25	반도체제조를 위한 원부자재의 제조, 판매업	영위
26	각 항에 관련된 시스템사업, 부속품 제조, 부대사업 및 투자	미영위

(2) 사업목적 변경 내용

당사는 공시대상기간 중 정관상 사업목적은 변경하지 않았습니다.

(3) 사업목적 추가 내용

당사는 공시대상기간 중 정관상 사업목적은 추가하지 않았습니다.

## II. 사업의 내용

### 1. 사업의 개요

당사는 수동소자(MLCC, Inductor, Chip Resistor 등)를 생산하는 컴포넌트 사업부문, 반도체패키지기를 생산하는 패키지솔루션 사업부문, 카메라모듈을 생산하는 광학솔루션 사업부문의 총 3개 사업부문으로 구성되어 있습니다.

지역별로는 국내를 비롯해 미주, 유럽, 일본, 중국, 동남아시아 등 각 지역의 특성과 시장 환경에 부합하는 생산법인, 판매법인 및 판매사무소를 운영하며 국내외 사업을 전개하고 있습니다.

2025년 매출액은 전년동기 대비 9.9% 증가한 11조 3,145억원으로 각 사업부문별 매출액 및 매출비중은 컴포넌트 사업부문 5조 1,985억원 (45.95%), 패키지솔루션 사업부문 2조 3,018억원 (20.34%), 광학솔루션 사업부문 3조 8,142억원 (33.71%)입니다. 매출 유형별 매출실적은 제품/상품 10조 9,800억원, 용역 및 기타매출 3,345억원으로 구성되어 있습니다. 당사의 주요 매출처는 삼성전자와 그 종속기업이며, 주요 매출처에 대한 매출비중은 전체 매출액 대비 약 27% 수준입니다.

MLCC의 평균판매가격은 전년 대비 0.9% 상승하였으며, 반도체패키지기의 평균판매가격은 전년 대비 4.1% 상승하였습니다. 카메라모듈의 평균판매가격도 전년 대비 14.0% 상승하였습니다.

컴포넌트 사업부문의 주요 원재료는 PASTE/POWDER로 SHOELI, GUANGBO 등에서 매입하고 있으며, 패키지솔루션 사업부문의 주요 원재료는 CCL/PPG로 MITSUBISHI, RESONAC 등으로부터 매입, 광학솔루션 사업부문의 주요 원재료는 센서 IC로 삼성전자, SONY 등으로부터 매입하여 제조하고 있습니다.

자세한 내용은 'II.사업의 내용'의 '2. 주요 제품 및 서비스'부터 '7. 기타 참고사항'까지의 내용을 참고하시기 바랍니다.

### 2. 주요 제품 및 서비스

#### 가. 주요 제품 등의 현황

당사는 스마트폰, 전장용, PC, 디스플레이, TV 부품 등을 생산, 판매하고 있습니다. 2025년 사업부문별 매출액 및 매출비중은 다음과 같습니다.

[제53기 ('25.01.01 ~ '25.12.31)]

(단위 : 백만원)

사업부문	주요제품	구체적용도	매출액	비중
컴포넌트	수동소자(MLCC, Inductor, Chip Resistor 등)	스마트폰용, 전장용, PC용 등	5,198,501	45.95%

패키지솔루션	반도체패키지기판	PC용, 스마트폰용 등	2,301,753	20.34%
광학솔루션	카메라모듈	스마트폰용, 전장용 등	3,814,205	33.71%
계			11,314,459	100.00%

※ 매출액은 연결기준으로 작성되었으며, 세부 유형별 매출액은 'II. 사업의 내용 4. 매출 및 수주상황'을 참고하시기 바랍니다.

#### 나. 주요 제품 등의 가격변동추이

MLCC의 평균판매가격은 전년 대비 0.9% 상승하였으며, 반도체패키지기판의 평균판매가격은 전년 대비 4.1% 상승하였습니다. 카메라모듈의 평균판매가격도 전년 대비 14.0% 상승하였습니다.

### 3. 원재료 및 생산설비

당사는 국내 및 해외 원자재 업체로부터 제품생산에 필요한 원재료를 매입하고 있으며, 주요 원재료 등의 현황 및 가격변동추이는 다음과 같습니다.

#### 가. 주요 원재료 등의 현황

[제53기 ('25.01.01 ~ '25.12.31)]

(단위 : 백만원)

사업부문	매입유형	품목	용도	매입액	비중	업체명(매입처)
컴포넌트	원자재	PASTE/POWDER	콘덴서 주재료	664,492	49.3%	SHOEI, GUANGBO
	원자재	FILM	적층Base	338,431	25.1%	TORAY, COSMO
	원자재	기타	-	344,086	25.6%	-
패키지솔루션	원자재	CCL/PPG	기판축	107,732	21.4%	MITSUBISHI, RESONAC
	원자재	약품류	도금	82,676	16.4%	ATOTECH, NR G&C
	원자재	기타	-	313,102	62.2%	-
광학솔루션	원자재	센서 IC	센서	1,293,843	49.4%	삼성전자(*), SONY
	원자재	ACTUATOR	구동장치	553,712	21.1%	ACTRO, HAESUNG OPTICS
	원자재	기타	-	772,717	29.5%	-
총 계				4,470,791		

※ 연결기준으로 작성되었습니다.

※ (\*) 삼성전자는 당사의 최대주주입니다.

컴포넌트 사업부문의 주요 원재료는 PASTE/POWDER이며, 패키지솔루션 사업부문의 주요 원재료는 CCL/PPG, 광학솔루션 사업부문은 카메라모듈에 사용되는 센서 IC가 주요 원재료입니다.

MLCC의 주요 원재료인 PASTE/POWDER는 SHOEI, GUANGBO 등에서 매입하고 있으며, 기판의 원재료인 CCL/PPG를 MITSUBISHI, RESONAC 등에서 매입하고 있습니다. 또한 삼성전자, SONY 등으로부터 센서 IC를 매입하여 카메라모듈을 제조하고 있습니다.

#### 나. 주요 원재료 등의 가격변동추이

컴포넌트 사업부문의 주요 원재료인 PASTE/POWDER의 평균 매입단가는 전년 대비 5.9% 상승, 패키지솔루션 사업부문의 원재료 중 CCL/PPG의 평균 매입단가는 18.7% 상승, 광학솔루션 사업부문의 주요 원재료인 카메라모듈용 센서 IC의 평균 매입단가도 6.6% 상승하였습니다.

#### 다. 생산능력 및 산출근거

당사의 2025년 ('25.01.01~'25.12.31) 가동일은 총 294일입니다.  
 1일 평균 가동시간은 24시간이며, 총 가동시간은 7,056시간입니다.  
 생산능력은 '시간당 평균 생산능력 \* 1일 평균 가동시간 \* 월평균가동일수'의 방법으로 산출하고 있습니다.

사업부문	품 목	사업소	제53기	제52기	제51기
			('25.01.01~ '25.12.31)	('24.01.01~ '24.12.31)	('23.01.01~ '23.12.31)
			수량	수량	수량
컴포넌트 (억개)	수동소자(MLCC, Inductor, Chip Resistor 등)	국내 및 해외사업장	11,159	12,419	12,568
패키지솔루션 (천㎡)	반도체패키지기판		810	788	784
광학솔루션 (백만개)	카메라모듈		149	158	158

※ 생산능력은 글로벌 완제품기준으로 산출하였습니다.

#### 라. 생산실적 및 가동률

##### (1) 생산실적

사업부문	품 목	사업소	제53기	제52기	제51기
			('25.01.01~ '25.12.31)	('24.01.01~ '24.12.31)	('23.01.01~ '23.12.31)
			수량	수량	수량
컴포넌트 (억개)	수동소자(MLCC, Inductor, Chip Resistor 등)	국내 및 해외사업장	10,363	10,018	8,809
패키지솔루션 (천㎡)	반도체패키지기판		565	509	458
광학솔루션 (백만개)	카메라모듈		98	114	121

※ 생산실적은 글로벌 완제품기준으로 산출하였습니다.

##### (2) 가동률

사업부문	품 목	생산능력	생산실적	평균가동률
------	-----	------	------	-------

컴포넌트 (억개)	수동소자(MLCC, Inductor, Chip Resistor 등)	11,159	10,363	93%
패키지솔루션 (천㎡)	반도체패키지기판	810	565	70%
광학솔루션 (백만개)	카메라모듈	149	98	66%

※ 가동률은 생산능력 대비 생산실적기준으로 산출하였습니다.

## 마. 생산설비의 현황 등

### (1) 사업장 현황

당사는 수원사업장(본사)을 비롯하여 미주, 유럽, 일본, 중국, 동남아시아의 5대 권역별 특성에 맞는 생산법인, 판매법인 및 판매사무소를 운영하고 있습니다.

#### [주요 사업장 현황]

지역	사업장	소재지
국내	수원	경기도 수원시 영통구 매영로 150(매탄동)
	세종	세종특별자치시 연동면 삼성길 25
	부산	부산광역시 강서구 녹산산업중로 333(송정동)
해외생산	천진	No.80&96, Xiqing Road, The west zone of TEDA, Tianjin 300462, China
	고신	No.1, Weisan Rd., Micro-Electronics Industrial Park Xiqing Dist., Tianjin 300385, China
	필리핀	BLK 5&6 Calamba Premiere International Park Brgy. Batino Calamba, Laguna Philippines
	베트남	Yen Binh Industrial Zone, Dong Tien Ward, Pho Yen Town, Thai Nguyen, Vietnam
해외판매	미국	665 Clyde Avenue, Mountain View, CA, 94043 USA
	독일	Koelner Strasse 12, 65760 Eschborn, Germany
	싱가폴	3 Church Street Samsung Hub #23-01 Singapore
	심천	14F, Tower A, SCC, Junction of Houhai Blvd and Haide 1st Rd., Nanshan, District, Shenzhen, Guangdong, China
	일본	Shinagawa Grand Central Tower 9F, 2-16-4, Kounan, Minato-ku, Tokyo 108-0075, Japan
해외연구	인도	N-1201, 12 Floor, WTC, Brigade Gateway, 26/1, Dr Rajkumar Rd, Malleshwaram-West, Bangalore, Karnataka, India

### (2) 생산설비의 현황

당사의 시설 및 설비는 토지, 건물 및 구축물, 기계장치, 건설중인자산 등이 있으며, 2025년 말 현재 장부가액은 6조 2,216억원으로 전년말 대비 2,884억원 증가하였습니다. 2025년 중 신규취득은 1조 2,176억원 입니다.

(단위 : 천원)

구분	토지	건물 및 구축물	기계장치	건설중인자산/ 미착기계	차량운반구/ 공구기구비품	계	
기초	207,645,880	2,418,351,312	1,888,846,231	1,301,642,052	116,731,524	5,933,216,999	
증감	취득및자본적지출	-	115,314	44,478,759	1,148,234,281	24,758,916	1,217,587,270
	처분 및 폐기	-	(1,616,297)	(1,853,039)	-	(374,400)	(3,843,736)

	본계정대체	42,739,407	143,498,811	1,011,848,536	(1,221,450,611)	23,363,857	-
	감가상각비	-	(114,584,740)	(691,315,377)	-	(56,236,431)	(862,136,548)
	기타(*)	(571,171)	(14,892,463)	(34,432,161)	(11,879,792)	(1,406,376)	(63,181,963)
	기말	249,814,116	2,430,871,937	2,217,572,949	1,216,545,930	106,837,090	6,221,642,022

※ 연결재무제표기준으로 작성되었습니다.

※ (\*) 환율변동액 및 타계정 대체액 등으로 구성되어 있습니다.

※ 주요 유형자산에 대한 시가는 객관적인 판단이 어려워 기재를 생략하였습니다.

※ 차입금과 관련하여 담보로 제공된 유형자산은 없습니다.

## 바. 설비의 신설·매입 계획 등

당사는 2025년 중 생산설비 CAPA 증대 등에 1조 1,549억원을 사용하였습니다. 향후 주력 사업의 시장지배력 확대와 증장기 육성 신사업 중심으로 투자를 계획하고 있으며, 재무상태 및 시장상황 등을 고려하여 탄력적으로 집행할 예정입니다.

[부문별 시설투자금액]

(단위 : 억원)

사업부문	구분	투자기간	투자대상 자산	투자효과	'25년 투자액 (누계)
컴포넌트	증 설	'25년	생산설비 등	CAPA 증대 등	7,219
패키지솔루션	자동화	'25년		CAPA 증대 등	1,752
광학솔루션	합리화	'25년		CAPA 증대 등	1,155
연구개발				연구개발 및 유지보수 등	1,423
합 계					11,549

## 4. 매출 및 수주상황

### 가. 매출실적

당사의 2025년 매출은 11조 3,145억원으로 컴포넌트 사업부문이 5조 1,985억원, 패키지솔루션 사업부문이 2조 3,018억원, 광학솔루션 사업부문이 3조 8,142억원입니다. 세부내역은 다음과 같습니다.

(단위 : 백만원)

사업 부문	매출유형	품 목		제53기	제52기	제51기
				('25.01.01~ '25.12.31)	('24.01.01~ '24.12.31)	('23.01.01~ '23.12.31)
컴포넌트	제품 상품 용역 기타매출	수동소자 (MLCC, Inductor, Chip Resistor 등)	수출	5,006,765	4,307,441	3,762,448
			내수	191,737	154,609	140,574
			합계	5,198,502	4,462,050	3,903,022
패키지솔루션	제품 상품	반도체패키지기판	수출	2,266,771	2,006,869	1,688,535
			내수	34,982	27,788	28,843

	용역 기타매출		합계	2,301,753	2,034,657	1,717,378
광학솔루션	제품 상품 용역 기타매출	카메라모듈	수출	3,615,414	3,534,086	2,993,994
			내수	198,790	263,310	278,018
			합계	3,814,204	3,797,396	3,272,012
합계			수출	10,888,950	9,848,396	8,444,977
			내수	425,509	445,707	447,435
			합계	11,314,459	10,294,103	8,892,412

※ 연결재무제표기준이며, 제51기는 중단사업 발생에 따라 비교표시 목적으로 재작성되었습니다.

- 매출 유형별 매출실적

(단위 : 백만원)

구분	제53기 ('25.01.01~'25.12.31)	제52기 ('24.01.01~'24.12.31)	제51기 ('23.01.01~'23.12.31)
제품/상품	10,979,963	9,870,949	8,618,326
용역 및 기타매출	334,496	423,154	274,086
계	11,314,459	10,294,103	8,892,412

※ 연결재무제표기준이며, 제51기는 중단사업 발생에 따라 비교표시 목적으로 재작성되었습니다.

나. 판매경로 (국내 및 해외)

당사가 거래선에 직접 공급하는 비중은 71.7%이며, 28.3%는 대리점 등을 경유하여 판매하고 있습니다.

- 국내

판매자	판매경로	고객
생산 및 매입	대리점	고객
	직접판매	

- 해외

판매자	판매경로	고객
생산법인	판매법인	고객
	대리점	
	대리점	
	직접판매	

## 다. 판매방법 및 조건

당사는 국내판매의 경우 약정 여신조건 및 현금, Local L/C 등을 통해 거래하고 있으며, 해외 거래의 경우 거래선과의 계약에 따라 L/C, D/A, T/T, VMI 등의 조건으로 거래하고 있습니다.

## 라. 판매 전략

- 전략거래선에 대한 영업력 강화로 안정적 비즈니스 가속화
- 전장/AI 등 성장시장에 대한 판촉 강화
- 고부가품 판매 확대로 수익성 제고
- 미래 성장을 위한 신규 응용처 지속 발굴
- 법인간 협력 및 현지 대응체계 강화

## 마. 주요 매출처

2025년말 당사의 주요 매출처는 삼성전자와 그 종속회사이며, 해당 거래처에 대한 매출 비중은 전체 매출액 대비 약 27%입니다.

## 바. 수주상황

당사는 일부 제품군에서 거래처의 생산계획에 따라 납품하고 있으나, 공급물량이 확정되어 있지 않고 대내외적 경제환경 변화와 그에 따른 수요를 정확히 예측할 수 없습니다. 또한 당사는 원가기준 투입법을 적용하여 진행기준수익을 인식하는 수주계약은 없습니다.

# 5. 위험관리 및 파생거래

당사의 주요 금융부채는 차입금, 매입채무및기타채무, 리스부채 및 기타부채 등으로 구성되어 있으며, 이러한 금융부채는 영업활동을 위한 자금을 조달하기 위하여 발생하였습니다. 또한 당사는 영업활동에서 발생하는 매출채권, 현금 및 단기예금 등과 같은 다양한 금융자산도 보유하고 있습니다.

당사의 금융자산 및 금융부채에서 발생할 수 있는 주요 위험은 시장위험, 신용위험 및 유동성위험입니다. 당사의 주요 경영진은 아래에서 설명하는 바와 같이, 각 위험별 관리절차를 검토하고 정책에 부합하는지 검토하고 있습니다. 또한 당사는 투기 목적의 파생상품거래를 실행하지 않는 것이 기본적인 정책입니다.

당사의 재무위험 관리는 재경팀이 주관하고 있으며, 사업부, 국내·외 종속기업과 공조하여 주기적으로 재무위험의 측정·평가 및 헷지 등을 실행하고 있습니다.

## 가. 시장위험

시장위험은 시장가격의 변동으로 인하여 금융상품의 공정가치가 변동할 위험입니다. 시장위험은 이자율위험, 환위험 및 기타 가격위험의 세가지 유형으로 구성됩니다.

다음의 민감도 분석은 당기말 및 전기말과 관련되어 있습니다.

(1) 이자율위험

이자율위험은 시장이자율의 변동으로 인하여 금융상품의 공정가치가 변동할 위험입니다. 당사는 이자율 변동으로 인한 불확실성의 최소화를 위한 정책을 수립 및 운영하고 있습니다. 보고기간말 현재 당사는 주로 변동이자부 차입금과 관련된 시장이자율의 변동위험에 노출되어 있습니다.

보고기간말 현재 변동이자율이 적용되는 차입금은 738,267,028천원(전기말 : 602,647,615천원)이며, 다른 모든 변수가 동일하고 이자율이 100 basis points 변동하는 경우, 변동이자부 차입금의 이자비용이 당기 세전손익에 미치는 영향은 다음과 같습니다.

(단위: 천원)

구 분	당기말		전기말	
	100 bp 상승시	100 bp 하락시	100 bp 상승시	100 bp 하락시
이자비용	(7,382,670)	7,382,670	(6,026,476)	6,026,476

(2) 환위험

환위험은 환율의 변동으로 인하여 금융상품의 공정가치나 미래현금흐름이 변동할 위험입니다. 당사는 해외 영업활동과 해외 종속기업에 대한 순투자로 인하여 USD 및 EUR 등의 환위험에 노출되어 있습니다. 보고기간말 현재 기능통화 이외의 외화로 표시된 화폐성자산 및 부채의 장부금액은 다음과 같습니다.

(단위: 천원)

구 분	당기말		전기말	
	자 산	부 채	자 산	부 채
USD	3,647,849,689	3,048,638,818	3,063,249,089	2,067,028,806
EUR	10,127,726	3,321,796	69,072,236	55,219,377
JPY	3,281,228	74,666,940	12,669,579	50,430,488
PHP	12,286,560	97,752,385	11,699,277	57,232,256
MXN	1,859,733	-	332,534	-
VND	3,713,829	31,828,560	4,465,401	23,011,775
SGD	1,019,020	2,924,311	977,759	3,470,629
TWD	316,298	4,390,673	41,820	2,880,037
기타	10,978	12,244	15,043	355,015
계	3,680,465,061	3,263,535,727	3,162,522,738	2,259,628,383

당사는 내부적으로 환율 변동에 대한 환위험을 정기적으로 측정하고 있습니다. 보고기간말 현재 각 외화에 대한 기능통화의 환율 5% 변동시 환율변동이 세전손익에 미치는 영향은 다

음과 같습니다.

(단위: 천원)

구 분	당기말		전기말	
	5% 상승시	5% 하락시	5% 상승시	5% 하락시
USD	29,960,543	(29,960,543)	49,811,014	(49,811,014)
EUR	340,296	(340,296)	692,643	(692,643)
JPY	(3,569,285)	3,569,285	(1,888,045)	1,888,045
PHP	(4,273,291)	4,273,291	(2,276,649)	2,276,649
MXN	92,987	(92,987)	16,627	(16,627)
VND	(1,405,737)	1,405,737	(927,319)	927,319
SGD	(95,265)	95,265	(124,643)	124,643
TWD	(203,719)	203,719	(141,911)	141,911
기타	(63)	63	(16,999)	16,999
계	20,846,466	(20,846,466)	45,144,718	(45,144,718)

상기 민감도 분석은 보고기간말 현재 기능통화 이외의 외화로 표시된 화폐성 자산 및부채를 대상으로 하였습니다.

### (3) 기타 가격위험

기타 가격위험은 이자율위험이나 환위험 이외의 시장가격의 변동으로 인하여 금융상품의 공정가치나 미래현금흐름이 변동할 위험이며, 당사의 공정가치측정금융자산 중 시장성 있는 지분증권은 가격변동위험에 노출되어 있으며, 보고기간말 현재 해당주식의 주가가 5% 변동 시 상장지분상품의 가격변동이 기타포괄손익(기타포괄손익-공정가치측정금융자산평가손익)에 미치는 영향은 다음과 같습니다.

(단위: 천원)

구 분	5% 상승시	5% 하락시
법인세효과 차감전 기타포괄손익	22,113,402	(22,113,402)
법인세효과	(5,749,484)	5,749,484
법인세효과 차감후 기타포괄손익	16,363,918	(16,363,918)

### 나. 신용위험

신용위험은 거래상대방이 의무를 이행하지 않아 재무손실이 발생할 위험입니다. 당사는 영업활동과 재무활동에서 신용위험에 노출되어 있습니다.

#### (1) 매출채권및기타채권 등

당사는 모든 신용거래 상대방에 대하여 신용검증절차를 수행하여 신용상태가 건전한 상대방과 거래하고 있습니다. 또한, 대손위험에 대한 당사의 노출정도가 중요하지 않은 수준으로 유

지될 수 있도록 지속적으로 신용도를 재평가하는 등 매출채권및기타채권 잔액에 대한 지속적인 관리업무를 수행하고 있습니다. 당사의 대손위험에 대한 최대 노출정도는 다음과 같습니다.

(단위: 천원)

구 분	당기말	전기말
매출채권	1,792,567,378	1,390,503,186
기타채권 및 대여금	27,369,805	42,104,621

당사는 상기 채권에 대해 매 보고기간말에 미래전망정보에 근거하여 기대신용손실을 평가합니다. 손상 방식은 신용위험의 유의적인 증가 여부에 따라 결정됩니다. 단, 매출채권에 대해 당사는 채권의 최초 인식시점부터 전체기간 기대신용손실을 인식하는 간편법을 적용합니다. 해외거래처에 대한 신용위험과 관련하여 한국무역보험공사 및 해외 현지보험회사 등과 보증보험계약을 체결하고 있습니다.

## (2) 기타의 자산

현금, 단기에금 등으로 구성되는 당사의 기타의 자산으로부터 발생하는 신용위험은 거래상 대방의 부도 등으로 발생합니다. 이러한 경우 당사의 신용위험 노출정도는 최대 해당 금융상품 장부금액과 동일한 금액이 될 것입니다. 한편, 당사는 우리은행 등의 금융기관에 현금및현금성자산 및 단기금융상품 등을 예치하고 있으며, 신용등급이 우수한 금융기관과 거래하고 있으므로 금융기관으로부터의 신용위험은 제한적입니다.

## 다. 유동성위험

유동성위험은 만기까지 모든 금융계약상의 약정사항들을 이행할 수 있도록 자금을 조달하지 못할 위험입니다. 당사는 특유의 유동성 전략 및 계획을 통하여 자금부족에 따른 위험을 관리하고 있습니다. 당사는 금융상품의 만기와 영업현금흐름의 추정치를 고려하여 금융자산과 금융부채의 만기를 대응시키고 있습니다.

다음은 금융부채의 만기에 따른 상환계획으로서 할인되지 않은 계약상 금액입니다. 금융부채의 잔존만기별 현금흐름은 할인되지 아니한 명목금액으로서 상환을 요구 받을 수 있는 기간 중 가장 이른 일자를 기준으로 작성되었습니다.

### (1) 당기말

(단위: 천원)

구 분	3개월 이내	3개월~1년	1년~5년	5년 초과	계
매입채무및기타채무	1,031,714,713	25,228,229	1,440	-	1,056,944,382
단기차입금	1,608,096,325	403,940,392	-	-	2,012,036,717
장기차입금	1,958,426	5,984,080	194,898,603	-	202,841,109
리스부채	7,855,497	20,580,235	58,602,085	10,276,828	97,314,645
기타부채	-	5,549,418	-	-	5,549,418
계	2,649,624,961	461,282,354	253,502,128	10,276,828	3,374,686,271

(2) 전기말

(단위: 천원)

구 분	3개월 이내	3개월~1년	1년~5년	5년 초과	계
매입채무및기타채무	843,345,208	8,923,333	4,745	-	852,273,286
단기차입금	1,049,148,342	272,368,285	-	-	1,321,516,627
유동성장기차입금	2,381,386	248,362,386	-	-	250,743,772
리스부채	7,333,063	17,270,677	54,691,736	15,184,499	94,479,975
기타부채	-	4,348,198	-	-	4,348,198
계	1,902,207,999	551,272,879	54,696,481	15,184,499	2,523,361,858

라. 자본관리

자본관리의 주 목적은 당사의 영업활동을 유지하고 주주가치를 극대화하기 위하여 높은 신용등급과 건전한 자본비율을 유지하기 위한 것입니다.

당사는 자본구조를 경제환경의 변화에 따라 수정하고 있으며, 이를 위하여 배당정책을 수정하거나 자본감소 혹은 신주발행을 검토하도록 하고 있습니다. 한편, 기중자본관리의 목적, 정책 및 절차에 대한 변경은 없었습니다.

당사는 순부채를 총자본(자기자본과 순부채를 합한 금액)으로 나눈 부채비율을 사용하여 감독하고 있는 바, 당사는 순부채를 매입채무및기타채무, 차입금 및 기타부채에서 현금및현금성자산을 차감하여 산정하고 있습니다. 보고기간말 현재 부채비율은 다음과 같습니다.

(단위: 천원)

구 분	당기말	전기말
매입채무및기타채무	1,549,397,013	1,240,899,194
차입금	2,191,798,954	1,557,902,194
기타부채	63,666,018	62,959,578
차감: 현금및현금성자산	(2,701,205,916)	(2,013,326,032)
순부채	1,103,656,069	848,434,934
자기자본	9,797,343,883	9,015,854,032
총자본(순부채 및 자기자본)	10,900,999,952	9,864,288,966
부채비율(순부채/총자본)	10.12%	8.60%

마. 파생상품 및 풋백옵션 등 거래 현황

거래내역 없음

6. 주요계약 및 연구개발활동

## 가. 경영상의 주요계약 등

당사의 공시서류 작성기준일 현재 회사의 재무상태에 중요한 영향을 미치는 일상적인 영업 활동 이외의 비경상적인 중요계약은 없습니다.

## 나. 연구개발활동

### (1) 연구개발활동의 개요

당사는 PC와 핸드폰 분야에서 소형 고용량, 미세선폭, 고화질 부품 방향으로 기술개발 및 사업을 확대해 왔습니다.

향후 지능형 디바이스, 자동차, 에너지 분야 등 미래 성장시장에 대응하기 위하여 원천소재, 혁신설비, 신규공법을 바탕으로 수동소자, 패키지기판, 카메라모듈 등 차세대 부품 및 신제품 개발을 진행하고 있으며 산학 등 대내외 협력을 통해 개발 시너지를 확대하고 있습니다.

### (2) 연구개발 담당조직

당사는 연구개발 업무를 전담하는 중앙연구소 산하에 각 사업부문별 선행개발Lab을 조직하여 미래기술 확보 및 글로벌 시장을 개척할 수 있는 차세대 제품개발을 진행하고 있으며 각 사업부문별로도 연구개발 조직을 두어 차별화된 기술력을 바탕으로 기술변화에 적기 대응하고 있습니다. 또한 미래기술의 제품 적용을 위한 선행설비Lab, AI 기반 개발/제조 업무효율화를 위한 AI솔루션팀을 편제하였고, 소프트웨어 개발을 위해 해외에 인도 R&D 법인을 설립하여 운영 중입니다.

### 연구개발 담당조직 현황

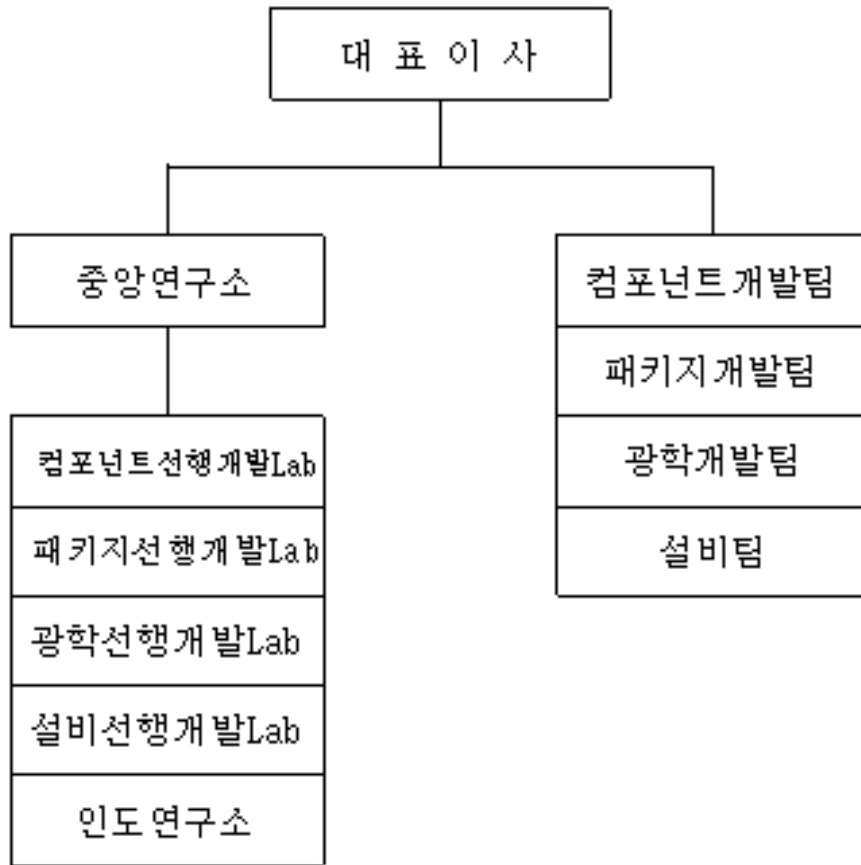

※ 연구개발조직도는 2025년말 기준입니다.

### (3) 연구개발비용

당사의 최근 3년간 연구개발 비용은 다음과 같습니다.

(단위 : 백만원)

과 목	제53기 ( '25.01.01~ '25.12.31)	제52기 ( '24.01.01~ '24.12.31)	제51기 ( '23.01.01~ '23.12.31)
연구개발비용 계	786,951	666,310	555,756
(정부보조금)	(-)	(-)	(-)
연구개발비 / 매출액 비율 [연구개발비용 총계 ÷ 당기매출액 × 100]	7.0%	6.5%	6.2%

※ 연결재무제표기준이며, 한국채택국제회계기준에 따라 작성되었습니다.

※ 비율은 정부보조금(국고보조금)을 차감하기 전의 연구개발비용 지출총액을 기준으로 산정하였습니다.

※ 제51기는 중단사업 발생에 따라 비교표시 목적으로 재작성되었습니다.

### (4) 연구개발 실적

당사의 최근 3년간 연구개발 실적은 다음과 같습니다.

연도	연구과제	기대효과
----	------	------

2023년	전장용 고전압, 최고용량 MLCC 개발	- 하이엔드급 전장용 제품 라인업 확대로 시장 공략
	중화향 Quad 모듈 양산	- 고부가 다기능 Quad 모듈 양산을 통한 매출 확대 및 타 거래선 횡전개
	차세대 CPU용 기판 개발	- 차세대 CPU용 패키지가판 제품 개발을 통한 시장 선점으로 매출 기여
	무선향 Foldable용 슬림 카메라 개발	- 플래그십 슬림형 카메라 모듈 개발로 매출 확대 기여
	Server용 고성능 Package 기판 개발	- Server CPU 제품 개발을 통한 고부가 제품 Line-up 확대로 매출에 기여
	Lens Lead 광학 줌 개발	- 렌즈 분리형 차세대 Folded Zoom 기술 확보 및 양산으로 매출 확대 기여
	전장 ADAS용 Package 기판 개발	- 하이엔드급 전장용 제품 개발을 통한 매출 확대 기여
	급속 충전용 MLCC 개발	- 1000V급 xEV 급속 충전용 제품 개발로 전장용 MLCC 라인업 확보
2024년	중화향 다단 조리개 적용 모듈 개발	- 고부가 기능 모듈 양산 및 다단 조리개 횡전개 확대로 매출 확대 기여
	ADAS용 초고용량 전장품 최초 개발	- 고부가 전장 제품 라인업을 강화하여 MLCC 시장 점유율 확대
	중화향 2억 화소 초점사 모듈 개발	- 고성능 근점촬영 기능 탑재한 모듈 개발을 통한 매출 확대 기여
	주요거래선향 Foldable용 초슬림 모듈 개발	- 초슬림 모듈 개발로 매출 확대 및 시장 선도
	Server향 초고용량 MLCC 개발	- 서버용 제품 개발을 통한 고부가 제품 매출 확대 기여
	네트워크용 고성능 Package 기판 개발	- 고성능 네트워크용 Package 기판 기술 확보로 지속 성장하는 시장내 매출/점유율 확대
	Note PC용 고성능 Package 기판 개발	- 부품 내장 기술을 적용한 고성능 Package 기판 개발로 신규시장 선점 및 매출 확대
	주요거래선향 Folded Zoom 카메라모듈 개발	- Folded Zoom 성능 탑재한 카메라모듈 양산으로 매출 기여
	Server CPU용 FCBGA 기판 개발	- 부품 내장 기술을 적용한 Server CPU용 매출 및 시장 점유율 확대
	칩렛 기술 접목 초고성능 Server CPU용 FCBGA 기판 개발	- 칩렛기술을 적용한 초고성능 서버 CPU 패키지가판 플랫폼 양산 확대를 통한 High-end 시장 점유율 확대
	AI Note PC용 고성능 Package 기판 개발	- 부품 내장 기술을 적용한 AI Note PC Package 기판 개발로 신규시장 선점 및 매출 확대
고신뢰성 초고용량 MLCC 개발	- 스마트폰 플래그십 모델 내 고신뢰성 초고용량 MLCC 개발을 통한 매출확대 기여	
2025년	중화향 PC 저소음용 MLCC 개발	- PC 저소음용 MLCC 개발로 시장 점유율 및 M/S 확대 기여
	무선향 초고용량 Slim화 MLCC 개발	- 스마트폰 플래그십 모델 내 두께 Slim화 MLCC 개발로 매출 확대 기여
	전장 ADAS용 초고용량 최초품 MLCC 개발	- 자율주행 ADAS용 초고용량 최초품 MLCC 개발을 통한 매출 확대 기여
	고부가 Server CPU용 FCBGA 기판 개발	- 고부가 Server CPU용 FCBGA 기판 제품 라인업 강화로 High-end 시장 점유율 확대
	ARM Based CPU용 임베딩 기판 개발	- 임베딩 기술을 적용한 고성능 ARM Based CPU 기판 출시로 모바일 PC 시장 점유율 확대
	중화향 2억화소 다기능 모듈 개발	- 파워프리즘을 적용한 2억화소 고해상도 다기능 카메라 모듈로 제품 경쟁력 강화
	국내향 Foldable용 슬림 카메라 모듈 개발	- 슬림한 1단 OIS Actuator 개발로 Foldable용 모듈 매출 확대
	Server향 초고용량 MLCC 개발	- 서버, 데이터 센터 및 IT용 초고용량 개발로 매출 확대 기여
	전장용 소형 고전압 MLCC 개발	- 전장용 소형 고전압 MLCC 개발을 통한 시장 리드 및 매출 확대
	고성능 AI 가속기용 FCBGA 기판 개발	- AI 가속기용 Package 기판 개발을 통한 고부가 AI 시장 진입 및 HPC 시장 점유율 확대
	Premium AP용 기판 개발	- 미세화로 기술을 적용한 초고성능 모델을 탑재하여 모바일 AP 시장 점유율 확대
	AI PC용 CPU 기판 개발	- 부품 내장 기술을 적용한 AI PC용 패키지가판 개발로 매출 확대
	2억화소 연속줌 카메라모듈 개발	- 3.2배~4.3배 연속줌 성능 구현 개발로 매출 확대

## 7. 기타 참고사항

### 가. 지적재산권 보유현황

당사는 디지털 컨버전스 환경에 적극 대응하고, 글로벌 리더로서의 위상을 확고히 다지기 위해 R&D 역량을 강화하고 있으며, 2025년말 현재 아래의 지적재산권을 보유하고 있습니다.

(단위 : 건)

구분	총계	국내특허	해외특허	국내상표	해외상표
등록	11,296	4,075	7,195	22	4

이들은 대부분 스마트폰, 디스플레이, PC, TV, 전장용 부품 등에 관한 특허로서 당사 제품에 사용중이거나 향후 활용될 예정으로, 사업보호의 역할뿐만 아니라 경쟁사 견제의 역할도 하

고 있습니다. 또한, 미래 신기술 관련 선행 특허 선점을 통해 향후 신규사업 진출시 사업보호의 역할이 기대되고 있습니다.

## 나. 환경물질의 배출 또는 환경보호와 관련된 사항

### (1) 녹색경영 개요

당사는 기업의 환경적 책임 강화, 법적 요구사항 준수, 환경에 대한 이해관계자의 요구에 부응하고 범지구적인 기후변화 이슈와 글로벌 제품환경규제에 체계적으로 대응하기 위한 시스템을 구축하고 있습니다.

국내사업장 환경규제와 관련 법률은 환경오염시설의 통합관리에 관한 법률, 대기환경보전법, 물환경보전법, 폐기물관리법, 소음진동관리법, 토양환경보전법, 기후위기 대응을 위한 탄소중립·녹색성장 기본법, 온실가스 배출권의 할당 및 거래에 관한 법률, 화학물질관리법, 화학물질의 등록 및 평가 등에 관한 법률 등이 해당됩니다. 사업 활동으로 인한 환경부하를 줄이기 위해 법 기준보다 엄격한 사내 관리기준을 적용하고 있습니다.

당사 국내사업장은 환경부 「환경기술 및 환경산업 지원법」 제16조의2에 따라 녹색기업으로 지정(舊 환경친화기업)되어있으며, 국내 녹색기업협의회 회장사로서 환경 관련 정책수립, 기업내 우수사례 전파 등 활동을 수행하고 있습니다.

당사는 국내 뿐만 아니라 해외법인에서도 현지 법규를 준수하고, 필리핀, 천진에서는 해당국 우수기업상 등을 수상하는 등 현지 정부의 정책을 준수하고 있습니다.

### (2) 녹색경영 인증

- ESH (Environment, Safety, Health) 인증 현황

구분	한국			중국		필리핀	베트남
	수원	세종	부산	천진	고신		
ISO14001	BSI	BSI	BSI	SHEC	SGS	BSI	BV
ISO45001	BSI	BSI	BSI	SHEC	SGS	BSI	BV
녹색기업	환경부 지정	환경부 지정	환경부 지정	해당사항 없음			

BSI : 영국표준협회(British Standard Institution)

SHEC : 중국 인증기관(Shanghai Huanke Environmental Certification Co., Ltd)

SGS : 스위스 인증기관(Societe Generale de Surveillance)

BV : 프랑스 인증기관(Bureau Veritas)

### (3) 기후변화 대응

기후변화 문제는 위험요인이자 기회요인으로서 기업의 지속가능성을 결정하는 중요한 요소로 부각되고 있습니다. 일례로 정부의 온실가스 배출량 제한, 고객 등 이해관계자의 탄소정보요구 증가, 에너지 수급 불안의 위험요인을 내포하고 있으나 기업의 대응전략에 따라 새로운 블루오션으로 작용할 수도 있습니다.

당사는 국내외 기후변화 규제가 점차적으로 가시화됨에 따라 정부의 저탄소 녹색성장 정책에 발맞춰 저탄소 경영 접목을 통한 전략적 탄소경영 활동을 추진하고 있습니다.

- EnMS(Energy Management System) 구축

에너지경영시스템은 사업장의 에너지이용 효율 목표를 달성하기 위해 인적·물적 자원 및 관리체계를 시스템화하여 체계적이고 지속적으로 관리하는 전사적 에너지관리 활동입니다. 당사는 에너지 효율향상을 위한 전사적인 활동을 추진하고 있으며, 2011년 12월 국내 3개 사업장 에너지경영시스템(ISO 50001) 인증 취득을 기반으로 2013년부터는 천진, 고신사업장에 대한 인증취득을 확대하였습니다.

[ISO 50001(에너지경영시스템) 인증현황]

구분	한국			중국		필리핀	베트남
	수원	세종	부산	천진	고신		
인증기관	BSI	BSI	BSI	DNV	SHEC	BSI	BV

BSI : 영국표준협회(British Standard Institution)

DNV : 노르웨이 인증기관(Det Norske Veritas)

SHEC : 중국 인증기관(Shanghai Huanke Environmental Certification Co., Ltd)

BV : 프랑스 인증기관(Bureau Veritas)

- 온실가스 규제 대응

당사는 정부 온실가스 정책에 적극적으로 대응하고 있습니다. 국내·외 사업장에 대한 온실가스 인벤토리를 구축하여 소 사업장의 에너지사용량, 온실가스 배출현황을 체계적으로 관리하고 있으며, 제3자 검증을 통해 배출량의 투명성과 객관성을 확보하였습니다.

당사는 「온실가스 배출권의 할당 및 거래에 관한 법률」 제 8조에 따른 배출권 할당 대상업체에 해당되며, 국내사업장의 3개년 온실가스 배출량 및 에너지 사용량은 다음과 같습니다.

구분	2025년	2024년	2023년
온실가스 (단위 : tCO <sub>2</sub> e)	472,829	456,652	451,000
에너지 (단위 : TJ)	10,164	9,783	9,466

※ 온실가스 배출량 및 에너지 사용량은 정부의 적합성 평가로 인해 변경될 수 있습니다.

또한 폭우시 인근하천 수위 감시 및 위기대응시나리오에 의거 단계별 경보발령 및 조치를 시행하고 있습니다. 이와 더불어 비상시 사고대응 조직, 절차 및 훈련체계 등에 대해 인증기관으로부터 사업연속성관리 (Business Continuity Management) 인증을 취득한 바 있습니다.

[ISO 22301(사업연속성관리) 인증현황]

구분	수원	세종	부산	천진	필리핀
----	----	----	----	----	-----

現인증기관	BSI
-------	-----

- 제품 탄소성적 표지 인증 및 폐기물 매립제로 인증

당사는 제품생산 전 과정에서 온실가스 배출을 줄이기 위한 활동을 전개하고 있습니다. 정부에서는 원료채취, 생산, 유통, 사용, 폐기 등 전과정에서 발생하는 온실가스 배출량을 이해관계자에게 공개함으로써 저탄소 소비문화에 기여하는 제도인 환경성적표지 제도를 운영중으로 당사는 주요 제품에 대해 환경부 산하, 한국환경산업기술원의 환경성적표지인증을 취득하였습니다.

또한, 미국 UL사에서 주관하는 폐기물 매립제로 인증제도에 참여하고 있으며, 당사의 재활용 실적을 인정받아 국내·외 전사업장(수원, 세종, 부산, 중국 천진/고신, 베트남, 필리핀)에 대해 Platinum 등급을 취득하였습니다.

(4) 글로벌 제품환경규제 대응

당사는 EU 유해물질사용제한 지침 등 강화되고 있는 제품 환경규제 및 기업의 사회적 책임 요구에 사전 대응하고자 당사에서 구매하는 원부자재에 환경규제물질이 함유되지 않도록 유해물질 사전검토 및 유해물질 간이검사, 정밀분석 등 대응 시스템을 운영중입니다.

- 유해물질관리시스템 인증 (HSPM : Hazardous Substance Process Management)

유해물질관리시스템 인증은 전기전자제품 생산과정의 유해물질 최소화 및 제거를 위한 유해물질공정관리 기술규격으로 품질경영시스템의 기본틀을 바탕으로 환경유해물질 관리 체제를 접목한 기술규격입니다.

당사는 글로벌 유해물질 인증 규격인 QC-080000 인증을 컴포넌트 뿐만 아니라 광학솔루션 제조 사업장도 수원을 기점으로 단계적으로 취득하고 있습니다.

다. 사업부문별 시장여건 및 영업의 개황

당사는 수동소자(MLCC, 인덕터, 칩저항)를 생산하는 컴포넌트 사업부문, 반도체패키지기판을 생산하는 패키지솔루션 사업부문, 카메라모듈을 생산하는 광학솔루션 사업부문의 총 3개 사업부문으로 구성되어 있습니다.

사업부문	주요제품
컴포넌트	· 수동소자 (MLCC, Inductor, Chip Resistor 등)
패키지솔루션	· 반도체패키지기판
광학솔루션	· 카메라모듈

[컴포넌트 사업부문]

(산업의 특성)

컴포넌트 사업은 수동소자 사업으로서 주요 제품은 MLCC(Multi Layer Ceramic Capacitors), Power Inductor, Tantalum Capacitor, Chip Resistor 등이 있습니다. Smart IT·가전 전자제품에서부터 산업, 전장, 의료기기 등에 기본적으로 사용되는 필수 전

자부품입니다.

재료/공법/설비기술이 바탕이 되는 소재·장치산업으로 유전체, 자성체 및 전도성 Paste 등 원천재료기술과 분산, 성형, 인쇄, 적층, 소성 등 핵심공정기술의 노하우가 필요한 진입장벽이 높은 산업입니다.

(산업의 성장성)

주요 Application인 스마트폰, Wearable 기기, 서버 등의 고기능화 추세로 관련 부품의 수요가 지속 증가할 것으로 전망됩니다.

또한 자동차 내 운전자 편의성 향상을 위한 전자장비의 채용이 빠르게 진행되고 있으며, 안전장치 및 연비 개선을 위한 각종 전자기기 채용 증가로 자동차용 수요가 확대되고 있습니다.

Set의 고기능화에 따라 수동소자 사업은 앞으로도 지속적인 성장이 예상됩니다.

(경기변동의 특성)

스마트폰, 태블릿PC 등 IT 제품과 서버, 기지국, 자동차 등 전자 장비가 필요한 Set 수요 및 경기 변화에 민감하게 영향을 받습니다.

경기가 호황일 때에는 완제품 수요 증가와 재고 비축으로 인해 고객인 주요 Set 업체로부터 주문량이 급증하며, 불황일 때에는 완제품 수요 감소와 재고 감축으로 인해 수요가 감소합니다.

(시장여건)

스마트폰을 비롯한 IT Set 제품의 박형화로 초소형/고용량 MLCC의 채용이 확대되고, 기기 내 노이즈 제거와 고성능 IC에 대응하기 위해 Set 당 탑재되는 MLCC, 파워인덕터 등 수동소자의 소요원수도 증가하고 있습니다.

또한 최근 자동차의 전장화와 AI 서버 확산으로 전력소모가 증가함에 따라 MLCC 소요원수 확대와 더불어 고온/고압/고신뢰성 MLCC에 대한 시장 니즈가 높아지고 있는 추세입니다.

<컴포넌트 사업 주요제품 시장점유율 추이>

제 품	2025년	2024년	2023년
MLCC	23%	23%	21%

※ 시장점유율은 당사의 추정치이므로 조사기관별로 시장점유율이 상이할 수 있습니다.

(회사의 경쟁우위 요소)

초소형/고용량 재료기술 및 성형, 인쇄, 적층, 소성 등 핵심 공정기술의 고도화와 지속적인 최선단품 개발, 제조경쟁력 강화를 통하여 시장 내 경쟁우위를 선점하고 있습니다.

그리고 파워인덕터 등 지속적으로 수요가 증가하고 있는 Inductor 제품의 Line Up을 강화하고 적극적으로 고객 요구에 대응하고 있습니다.

향후에도 시장변화에 흔들림 없는 사업 운영을 위해 IT용 소형/고용량 제품 등 고부가품 중심으로 Product Mix를 개선하고, 그간 지속 확대해온 제품 Coverage 및 승인률을 기반으로 xEV용 고온/고압/고신뢰성 제품 공급을 확대하여 사업 경쟁력을 강화해 나가겠습니다.

(영업의 개황 등)

당사는 0402(0.4mm×0.2mm) Size 등의 초소형 MLCC를 포함하여 고객의 다양한 Size 요구에 대응하고 있으며, 재료와 제조 공정에서의 독자기술을 바탕으로 초고용량 제품을 지속 개발하여 공급 중에 있습니다.

당사는 지속적인 IT용 최선단품 개발을 통해 제품 Line Up을 다양화하고 AI/서버, Solar Energy, 위성인터넷 등 성장시장 고객 니즈에 적기대응하여 글로벌 시장 점유율을 확대하고 견조한 수익성을 확보하겠습니다.

또한, 전장용은 150℃ 이상 고온용 재료와 고압용 요소기술을 기반으로 고용량/고성능/고신뢰성 제품 커버리지를 확보하여 글로벌 완성차 업체 및 Tier-1 거래선 내 ADAS/파워트레인 등 고부가 제품 매출을 확대하겠습니다.

## [패키지솔루션 사업부문]

(산업의 특성)

패키지솔루션 사업은 인쇄회로기판사업으로 주요 제품은 반도체패키지기판이며 반도체 및 전자부품을 전기적으로 연결하고 기계적으로 지지하는 회로연결용 부품입니다.

IT·가전 전자제품에서부터 자동차, 서버 등 모든 산업에 기본적으로 사용됩니다.

최근 프로세서 (CPU, GPU, AP, NPU 등) 반도체의 성능 진화에 따라 FCBGA기판은 단순 연결 기능에서 프로세서의 성능을 개선하는 역할로 발전하고 있습니다.

전방산업으로는 스마트폰, PC 등 전자산업이 있고, 후방산업으로는 잉크, 원판 등 소재산업과 도금, 인쇄, 노광 등의 설비산업이 있어 전후방 산업간 연관 관계가 높고 그에 따라 파급 효과도 큼니다.

또한 대규모 투자가 필요한 장치산업이며 화학, 전기, 기계가공 등 복합적인 기술이 필요하기 때문에 진입장벽이 높습니다.

(산업의 성장성)

반도체 고성능화에 따라 기판의 대형화/고밀도/고다층화가 진행되고 있으며 AP 및 메모리용 기판, 5G용 안테나 기판, 노트북/서버/네트워크 기판 등 High-End 제품이 시장 성장을 견인하고 있습니다.

(경기변동의 특성)

인쇄회로기판은 전자기기, 반도체 등 사용되는 제품의 수요변화에 영향을 받습니다.

경기가 호황일 때에는 완제품 수요 증가로 인해 Set 업체로부터 부품 주문량이 늘어나며, 불황일 때에는 완제품의 수요 감소 및 재고 조정 영향으로 수요가 감소합니다.

기관은 Set 제품개발의 초기 단계부터 필요하기 때문에 전자산업의 실물경기에 선행한 개발이 이루어져야 하며 사전 기술 및 양산성 확보가 중요합니다.

(시장여건)

IT 기기의 고성능화와 경박단소화에 따라 반도체패키지기관의 박형 고밀도 고다층화 및 선폭미세화가 지속 요구되고 있습니다.

<패키지솔루션 사업 주요제품 시장점유율 추이>

제 품	2025년	2024년	2023년
BGA	15%	16%	16%

※ 시장 점유율은 외부조사 기관인 Prismark의 세계시장점유율 자료(금액기준)를 활용하였습니다.

(회사의 경쟁우위 요소)

당사는 축적된 재료제어기술, 공정기술, 제품기술과 안정된 공급능력을 바탕으로 고객사와 긴밀한 협력관계를 유지하고 있으며, 연구개발 역량을 집중하여 미세화로 패턴, 차세대패키지 등 새로운 기술과 제품을 개발하기 위해 지속적으로 노력하고 있습니다.

BGA는 스마트폰 AP/메모리용 기관의 신규 모델 적기 승인 및 공급 확대를 추진하고, IC 및 수동소자 내장 기관 등 기술 Leadership을 바탕으로 주요 고객사와 선행 개발을 강화함으로써 신규 응용처 및 고객 기반을 지속 확대하겠습니다.

FCBGA는 중장기 성장이 예상되는 고성능 서버/네트워크용 기관과 xEV 및 자율 주행이 확대되는 전장 부문 등 High-end 제품의 수주 확대 및 고객 다변화를 적극 추진하겠습니다.

또한, AI 가속기 등 신규 응용처 및 신규 고객 발굴 활동을 추진하여 기관 사업의 중장기 성장 기반을 강화하겠습니다.

(영업의 개황 등)

패키지기관 수요 증가에 따라 High-end 모바일용 AP 기관, 5G mmWave 안테나용, Note PC 박판 CPU용 기관, 서버용 대면적 고다층 고부가 제품 위주로 제품 포트폴리오를 전환하고 고객 수요에 대응함으로써 매출 및 수익성을 제고하고 있습니다.

당사는 시장 리더십 강화를 위해 지속적으로 반도체패키지기관의 박형 고밀도 고다층화 및 선폭 미세화를 추진하여 IT기기의 고기능화와 경박단소화에 대응하고 있습니다.

또한, 소재/설비 기술을 바탕으로 박형화에도 기관이 휘지 않는 힘제어 기술, 미세선폭 구현 기술 등 차별화된 기술 역량으로 고객의 수요에 대응하고 있습니다.

## [광학솔루션 사업부문]

(산업의 특성)

광학솔루션 사업은 모바일/전장용 카메라모듈 등으로 구성되어 있습니다.

제품의 생산 관점에서는 조립·모듈 사업으로 분류되고, 개발 관점에서는 광학기술, 회로 설계기술, 패키징 공정기술로 구성되어 있습니다.

Lens, Actuator, PCB 등 핵심부품 차별화를 통해 Set를 리드하는 솔루션을 끊임없이 창출해 나가는 응용제품 사업으로 고화소/소형화/고강성 등 고난이도 기술 중요성이 점점 부각되고 있는 기술 집약적인 산업입니다.

(산업의 성장성)

카메라모듈의 응용 분야는 스마트폰 등 개인 모바일 기기 중심에서 자동차, 스마트가전, 보안, IoT(사물인터넷, Internet of Things) 등으로 확대되고 있습니다.

모바일 카메라모듈의 경우, 스마트폰 내 고화소 카메라모듈 탑재 증가와 함께 오토포커스, 광학식 손떨림보정(OIS : Optical Image Stabilization), 폴디드줌 등 부가기능의 추가로 시장 규모가 성장하고 있습니다.

또한, 전장용 카메라모듈은 운전자 지원 시스템의 확대에 따라 차량 당 카메라의 채용수가 증가하고 있으며, 고화소 및 시인성 개선 요구 등으로 고부가가치 제품에 대한 수요가 확대되고 있습니다.

(경기변동의 특성)

모바일, 자동차 등 Set 제품의 경기 변화에 민감하게 영향을 받습니다.

경기가 호황일 때에는 완제품 수요 증가로 인해 Set 업체로부터 주문량이 증가하며, 불황일 때에는 완제품 수요 감소와 재고 조정으로 인해 수요 감소가 일어납니다.

(시장여건)

모바일용 카메라모듈은 스마트폰의 고사양화에 따라 고화소 카메라모듈 비중이 확대되고 있으며, Flagship 스마트폰을 중심으로 폴디드줌, Slim화 등 적극적인 신기술 채용이 이뤄지고 있습니다.

전장용 카메라모듈의 경우, 최근 안전운전을 위한 규제가 강화됨에 따라 전/후방 감시 및 블랙박스 카메라 등 Viewing용과 고급차 중심으로 운전자/사각지대 모니터링 등 Sensing용 카메라모듈 적용이 증가하고 있습니다. 또한 고화소 및 눈, 성에, 안개 등 기상악화 상황에서 안정적인 성능을 유지하기 위한 고신뢰성 Needs가 확대되고 있습니다.

<광학솔루션 사업 주요제품 시장점유율 추이>

제 품	2025년	2024년	2023년
카메라모듈	9%	11%	11%

※ 시장점유율은 당사의 추정치이므로 조사기관별로 시장점유율이 상이할 수 있습니다.

(회사의 경쟁우위 요소)

당사는 광학렌즈설계, 회로설계, 패키징, S/W 기술을 기반으로 고객 Needs에 적합한 카메라모듈 솔루션을 제공하고 있습니다.

카메라모듈은 렌즈설계 및 금형기술에서부터 오토포커스, 광학식 손떨림 보정 등 초정밀 고

성능 액츄에이터 제조 내재화와 함께 S/W기술까지 보유하여 최적의 솔루션을 제공하는 강점을 가지고 있습니다.

이를 바탕으로 스마트폰 카메라의 Wide용 고화소 빅 센서 및 조리개, Tele용 고배율 폴디드 줌 채용 확대 등 사양 Upgrade 추세에 맞춰 고부가 시장공략을 지속 강화하겠습니다.

전장 카메라는 ADAS 고도화에 따른 고화소 센싱 카메라 수요 증가에 대응하는 한편, 고정밀 고신뢰성 카메라 개발 및 제조 역량 강화를 통해 차세대 제품 개발을 선점하고 Design-In 경쟁력을 강화하겠습니다. 또한, 글로벌 xEV 거래선 외에도 전통 OEM 거래선의 신규 과제 수주도 적극 확대하며 고객 다변화 활동도 병행 추진하겠습니다.

(영업의 개황 등)

모바일 카메라모듈은 업계 최고성능의 초접사 폴디드줌 등 고성능 카메라모듈을 양산하여 주요 Flagship 스마트폰에 공급하고 있으며, 중화 등 거래선 다변화로 매출을 확대해 나가고 있습니다.

또한 전장용 카메라모듈 등 성장 분야에 있어서도 고부가 카메라모듈 공급 확대를 통해 매출 확대를 도모하고 있습니다.

당사는 성장시장을 중심으로 고기능/차별화 신제품의 Line Up을 강화하고, 고객별 맞춤형 마케팅 및 기술지원을 지속하며, 원가절감을 통한 끊임없는 사업경쟁력 확보를 통해 시장지배력을 강화할 계획입니다.

라. 사업부문별 요약 재무현황

(단위 : 백만원)

		컴포넌트		패키지솔루션		광학솔루션		계
		금액	비중	금액	비중	금액	비중	
제53기 (‘25.01.01~’25.12.31)	매출액	5,198,501	45.95%	2,301,753	20.34%	3,814,205	33.71%	11,314,459
	영업손익	609,359	66.72%	135,226	14.80%	168,746	18.48%	913,331
	자산	7,525,390	51.56%	4,257,200	29.17%	2,813,305	19.27%	14,595,895
제52기 (‘24.01.01~’24.12.31)	매출액	4,462,050	43.35%	2,034,657	19.76%	3,797,396	36.89%	10,294,103
	영업손익	439,744	59.83%	157,642	21.45%	137,620	18.72%	735,006
	자산	6,072,526	47.47%	4,152,713	32.46%	2,567,164	20.07%	12,792,403
제51기 (‘23.01.01~’23.12.31)	매출액	3,903,022	43.89%	1,717,378	19.31%	3,272,012	36.80%	8,892,412
	영업손익	361,594	54.74%	176,599	26.74%	122,351	18.52%	660,544
	자산	5,814,755	49.88%	3,328,295	28.55%	2,514,802	21.57%	11,657,872

※ 연결재무제표기준이며, 제51기는 중단사업 발생에 따라 비교표시 목적으로 재작성되었습니다.

- 공통 판매비와 관리비 및 자산의 합리적 배부 기준 적용

- 공통 판매비와 관리비의 경우 직접귀속이 가능한 경비는 각 사업부문에 직접 귀속하고, 귀속여부가 불분명한 공통경비는 각 배부 기준( 매출액, 인원, 생산액비 등)에 의거 적절히 배부하고 있습니다.
- 공통자산의 경우 직접귀속이 가능한 자산(재고자산, 고정자산, 투자자산 등)은 각 사업부문에 직접 귀속하고, 전사 공통관리가 필요한 자산 및 자산귀속이 불분명한 자산은 합리적인

배부 기준 (매출액 등)에 의거 각 사업부문에 배부하고 있습니다.

### III. 재무에 관한 사항

#### 1. 요약재무정보

##### 가. 요약연결재무정보

(단위 : 원)

구 분	제53기	제52기	제51기
	2025년 12월말	2024년 12월말	2023년 12월말
[유동자산]	7,097,622,667,422	5,891,746,488,305	5,208,418,321,146
당좌자산	4,668,945,632,639	3,622,660,159,307	3,065,769,365,699
재고자산	2,412,996,843,057	2,250,799,628,678	2,119,538,128,949
기타유동자산	15,680,191,726	18,286,700,320	23,110,826,498
[비유동자산]	7,498,272,588,046	6,900,656,432,579	6,449,453,280,702
투자자산	570,823,976,554	342,087,672,284	281,423,094,856
유형자산	6,221,642,021,592	5,933,216,998,733	5,603,337,560,847
무형자산	152,388,328,978	145,642,951,741	151,368,146,277
기타비유동자산	553,418,260,922	479,708,809,821	413,324,478,722
자산 총계	14,595,895,255,468	12,792,402,920,884	11,657,871,601,848
[유동부채]	3,819,497,359,666	3,056,860,858,021	2,900,459,629,423
[비유동부채]	979,054,012,939	719,688,031,093	727,086,996,977
부채 총계	4,798,551,372,605	3,776,548,889,114	3,627,546,626,400
[자본금]	388,003,400,000	388,003,400,000	388,003,400,000
[자본잉여금]	1,053,516,215,437	1,053,516,215,437	1,053,516,215,437
[기타자본](*)	△146,701,455,500	△146,701,455,500	△146,701,455,500
[기타포괄손익누계액]	1,181,945,954,959	1,003,947,273,489	679,817,803,853
[적립금]	4,282,765,257,472	3,965,465,257,472	3,842,665,257,472
[이익잉여금]	2,782,232,181,588	2,524,929,947,839	2,030,411,122,731
지배기업 소유주지분	9,541,761,553,956	8,789,160,638,737	7,847,712,343,993
비지배지분	255,582,328,907	226,693,393,033	182,612,631,455
자본 총계	9,797,343,882,863	9,015,854,031,770	8,030,324,975,448
	2025년 1월 1일~ 2025년 12월 31일	2024년 1월 1일~ 2024년 12월 31일	2023년 1월 1일~ 2023년 12월 31일
매출액	11,314,459,238,100	10,294,102,976,435	8,892,411,942,806
영업이익	913,331,178,557	735,005,856,995	660,544,454,780
계속영업이익	732,232,007,376	664,950,141,372	477,382,160,374
세후중단영업손익	△1,242,490,158	38,265,495,710	△26,900,035,201
당기순이익	730,989,517,218	703,215,637,082	450,482,125,173
지배기업 소유주지분	706,113,165,450	679,130,069,623	422,956,706,612
비지배지분	24,876,351,768	24,085,567,459	27,525,418,561
보통주 기본 및 희석주당이익	9,345	8,988	5,597

우선주 기본 및 희석주당이익	9,395	9,038	5,647
보통주 기본 및 희석주당계속영업이익	9,361	8,481	5,953
우선주 기본 및 희석주당계속영업이익	9,411	8,531	6,003
연결에 포함된 회사수	14개	14개	15개

(\*) 기타자본 : 자본조정  
임]

[△는 음(-)의 수치

※ 중단사업 발생에 따라 제51기 항목이 재작성되었습니다.

## 나. 요약별도재무정보

(단위 : 원)

구 분	제53기	제52기	제51기
	2025년 12월말	2024년 12월말	2023년 12월말
[유동자산]	5,574,717,625,563	4,517,790,500,813	3,884,300,286,185
당좌자산	4,675,225,448,371	3,698,500,175,701	3,059,292,184,067
재고자산	889,134,369,036	808,704,640,296	813,043,412,061
기타유동자산	10,357,808,156	10,585,684,816	11,964,690,057
[비유동자산]	4,519,256,295,821	4,353,023,417,834	4,404,777,663,323
투자자산	1,714,662,392,454	1,622,700,970,251	1,760,310,521,789
유형자산	2,159,048,406,487	2,148,888,400,648	2,129,633,416,236
무형자산	144,666,619,027	142,775,856,513	147,450,394,891
기타비유동자산	500,878,877,853	438,658,190,422	367,383,330,407
자산 총계	10,093,973,921,384	8,870,813,918,647	8,289,077,949,508
[유동부채]	2,681,927,411,273	1,930,714,856,057	1,966,518,942,993
[비유동부채]	665,917,154,907	639,545,551,412	438,564,798,180
부채 총계	3,347,844,566,180	2,570,260,407,469	2,405,083,741,173
[자본금]	388,003,400,000	388,003,400,000	388,003,400,000
[자본잉여금]	1,014,665,717,368	1,014,665,717,368	1,014,665,717,368
[기타자본](*)	△146,701,455,500	△146,701,455,500	△146,701,455,500
[기타포괄손익누계액]	796,356,784,136	623,171,674,797	573,508,153,946
[적립금]	4,282,765,257,472	3,965,465,257,472	3,842,665,257,472
[이익잉여금]	411,039,651,728	455,948,917,041	211,853,135,049
자본 총계	6,746,129,355,204	6,300,553,511,178	5,883,994,208,335
종속·관계·공동기업 투자주식의 평가방법	원가법	원가법	원가법
	2025년 1월 1일~ 2025년 12월 31일	2024년 1월 1일~ 2024년 12월 31일	2023년 1월 1일~ 2023년 12월 31일
매출액	8,377,908,028,341	7,598,593,088,664	6,795,888,643,719
영업이익	355,940,316,783	243,556,746,814	145,852,545,844
계속영업이익	393,105,808,025	437,352,869,067	238,834,879,260
세후중단영업손익	△1,242,490,158	△9,574,544,521	△19,018,235,504
당기순이익	391,863,317,867	427,778,324,546	219,816,643,756
보통주 기본 및 희석주당손익	5,185	5,661	2,908
우선주 기본 및 희석주당손익	5,235	5,711	2,958

보통주 기본 및 희석주당계속영업이익	5,202	5,787	3,160
우선주 기본 및 희석주당계속영업이익	5,252	5,837	3,210

(\*) 기타자본 : 자본조정  
임]

[△는 음(-)의 수치

※ 중단사업 발생에 따라 제51기 항목이 재작성되었습니다.

## 2. 연결재무제표

### 2-1. 연결 재무상태표

#### 연결 재무상태표

제 53 기	2025.12.31 현재
제 52 기	2024.12.31 현재
제 51 기	2023.12.31 현재

(단위 : 원)

	제 53 기	제 52 기	제 51 기
자산			
유동자산 합계	7,097,622,667,422	5,891,746,488,305	5,208,418,321,146
현금및현금성자산 (주4,27)	2,701,205,916,236	2,013,326,031,516	1,669,189,597,138
기타금융자산 (주5,27)	31,816,881,891	21,665,273,589	65,119,675,394
매출채권및기타채권 (주6,24,27)	1,855,270,443,262	1,484,142,850,415	1,235,009,440,897
단기대여금 (주27)	4,269,529,654	171,703,956	121,486,617
선급금	11,561,244,746	25,537,835,363	22,667,419,488
선급비용	59,678,579,679	53,011,842,556	48,240,192,974
당기법인세자산 (주22)	5,143,037,171	24,804,621,912	25,421,553,191
재고자산 (주7)	2,412,996,843,057	2,250,799,628,678	2,119,538,128,949
반환제품회수권 (주15)	15,680,191,726	18,286,700,320	23,110,826,498
비유동자산 합계	7,498,272,588,046	6,900,656,432,579	6,449,453,280,702
관계기업투자 (주8)	62,167,547,879	64,797,099,713	66,479,378,394
공정가치측정금융자산 (주9,18,27)	503,571,231,150	272,406,342,311	210,783,748,644
장기대여금 (주27)	5,085,197,525	4,884,230,260	4,159,967,818
유형자산 (주10,18)	6,221,642,021,592	5,933,216,998,733	5,603,337,560,847
사용권자산 (주12)	119,543,508,336	115,073,555,125	107,155,092,423
무형자산 (주11)	152,388,328,978	145,642,951,741	151,368,146,277
순확정급여자산 (주16)	280,753,879,535	189,691,166,273	125,719,439,733
기타금융자산 (주5,27)	72,334,132,024	75,886,212,317	14,162,945,763
장기선급금및선급비용	48,231,678,294	49,845,359,003	40,144,644,353
이연법인세자산 (주22)	32,555,062,733	49,212,517,103	126,142,356,450
자산 총계	14,595,895,255,468	12,792,402,920,884	11,657,871,601,848
부채			
유동부채 합계	3,819,497,359,666	3,056,860,858,021	2,900,459,629,423

매입채무및기타채무 (주13,24,27)	1,412,015,464,234	1,156,563,946,583	1,283,198,829,232
단기차입금 (주6,14,27)	2,003,354,614,634	1,313,774,794,793	1,067,870,754,310
선수금 (주18)	206,822,055,569	200,572,952,181	196,206,367,419
당기법인세부채	82,823,784,053	32,607,131,197	18,151,193,406
유동성장기차입금 (주14,27)	0	244,127,399,380	237,120,413,218
유동성리스부채 (주12,27)	24,700,071,387	22,246,262,544	24,904,225,632
총당부채 (주17)	6,040,250,631	3,749,485,089	1,184,996,790
환불부채 (주15)	20,075,101,229	20,259,307,872	26,315,439,604
기타유동부채 (주5,27)	63,666,017,929	62,959,578,382	45,507,409,812
비유동부채 합계	979,054,012,939	719,688,031,093	727,086,996,977
장기차입금 (주14,27)	188,444,338,601	0	216,522,309,951
장기기타채무 (주13)	137,381,549,015	84,335,247,043	79,828,943,115
순확정급여부채 (주16)	40,496,038,601	26,358,068,446	20,872,781,397
장기선수금 (주18)	525,827,838,960	551,428,051,615	358,469,092,654
장기리스부채 (주12,27)	60,691,854,670	55,859,009,358	50,095,396,736
이연법인세부채 (주22)	26,212,393,092	1,707,654,631	1,298,473,124
부채 총계	4,798,551,372,605	3,776,548,889,114	3,627,546,626,400
자본			
지배기업 소유주지분	9,541,761,553,956	8,789,160,638,737	7,847,712,343,993
자본금 (주19)	388,003,400,000	388,003,400,000	388,003,400,000
자본잉여금 (주19)	1,053,516,215,437	1,053,516,215,437	1,053,516,215,437
기타자본 (주19)	(146,701,455,500)	(146,701,455,500)	(146,701,455,500)
기타포괄손익누계액 (주19)	1,181,945,954,959	1,003,947,273,489	679,817,803,853
적립금 (주19)	4,282,765,257,472	3,965,465,257,472	3,842,665,257,472
이익잉여금	2,782,232,181,588	2,524,929,947,839	2,030,411,122,731
비지배지분	255,582,328,907	226,693,393,033	182,612,631,455
자본 총계	9,797,343,882,863	9,015,854,031,770	8,030,324,975,448
부채 및 자본의 총계	14,595,895,255,468	12,792,402,920,884	11,657,871,601,848

## 2-2. 연결 포괄손익계산서

### 연결 포괄손익계산서

제 53 기 2025.01.01 부터 2025.12.31 까지

제 52 기 2024.01.01 부터 2024.12.31 까지

제 51 기 2023.01.01 부터 2023.12.31 까지

(단위 : 원)

	제 53 기	제 52 기	제 51 기
매출액 (주3,20,24)	11,314,459,238,100	10,294,102,976,435	8,892,411,942,806
매출원가 (주20,24)	9,037,090,943,877	8,334,880,175,421	7,173,051,968,878
매출총이익	2,277,368,294,223	1,959,222,801,014	1,719,359,973,928
판매비와관리비 (주20)	1,364,037,115,666	1,224,216,944,019	1,058,815,519,148
영업이익	913,331,178,557	735,005,856,995	660,544,454,780

영업외손익			
금융수익 (주21,27)	72,464,555,588	72,006,051,126	52,727,909,704
금융원가 (주21,27)	76,417,737,680	72,690,315,725	67,685,474,650
지분법손익 (주8,21)	689,918,141	(952,114,882)	(4,742,266,088)
기타수익 (주21,27)	298,419,226,923	417,051,368,952	340,189,951,977
기타비용 (주21,27)	312,655,768,725	353,124,800,416	417,797,018,974
법인세비용차감전순이익	895,831,372,804	797,296,046,050	563,237,556,749
법인세비용 (주22)	163,599,365,428	132,345,904,678	85,855,396,375
계속영업당기순이익	732,232,007,376	664,950,141,372	477,382,160,374
중단영업손익 (주28)	(1,242,490,158)	38,265,495,710	(26,900,035,201)
당기순이익	730,989,517,218	703,215,637,082	450,482,125,173
기타포괄손익 합계	188,208,560,237	370,893,003,438	46,706,948,086
후속적으로 당기순이익으로 재분류되지 않는 항목	175,514,127,857	74,326,668,687	36,040,815,810
기타포괄손익-공정가치측정금융자산 평가손익 (주9)	173,185,109,339	49,663,520,851	(24,380,241,342)
기타포괄손익-공정가치측정금융자산 처분손익	0	0	71,922,189,390
순확정급여자산의 재측정요소 (주16)	4,616,795,999	25,210,770,685	(11,600,503,793)
지분법자본변동 (주8)	(2,287,777,481)	(547,622,849)	99,371,555
후속적으로 당기순이익으로 재분류되는 항목	12,694,432,380	296,566,334,751	10,666,132,276
해외사업환산손익	12,694,432,380	296,566,334,751	10,666,132,276
총포괄이익	919,198,077,455	1,074,108,640,520	497,189,073,259
계속영업당기순이익의 귀속	732,232,007,376	664,950,141,372	477,382,160,374
지배기업 소유주지분	707,355,655,608	640,864,573,913	449,856,741,813
비지배지분	24,876,351,768	24,085,567,459	27,525,418,561
당기순이익의 귀속			
지배기업 소유주지분	706,113,165,450	679,130,069,623	422,956,706,612
비지배지분	24,876,351,768	24,085,567,459	27,525,418,561
총포괄이익의 귀속			
지배기업 소유주지분	888,728,642,919	1,028,470,309,944	468,010,273,531
비지배지분	30,469,434,536	45,638,330,576	29,178,799,728
주당이익 (주23)			
보통주기본주당이익 (단위 : 원)	9,345	8,988	5,597
보통주희석주당이익 (단위 : 원)	9,345	8,988	5,597
우선주기본주당이익 (단위 : 원)	9,395	9,038	5,647
우선주희석주당이익 (단위 : 원)	9,395	9,038	5,647
보통주 기본 및 희석주당계속영업이익 (단위 : 원)	9,361	8,481	5,953
우선주 기본 및 희석주당계속영업이익 (단위 : 원)	9,411	8,531	6,003

### 2-3. 연결 자본변동표

연결 자본변동표

제 53 기 2025.01.01 부터 2025.12.31 까지

제 52 기 2024.01.01 부터 2024.12.31 까지

제 51 기 2023.01.01 부터 2023.12.31 까지

(단위 : 원)

자본
----

	지배기업의 소유주에게 귀속되는 자본							비지배자본	자본 합계
	자본금	자본잉여금	기타자본	기타포괄손익누계액	적립금	이익잉여금	지배기업의 소유주에게 귀속되는 자본 합계		
2023.01.01 (기초)	388,003,400,000	1,053,516,215,437	(146,701,455,500)	623,163,733,141	3,315,765,257,472	2,304,746,822,612	7,538,493,973,162	154,990,706,123	7,693,484,679,285
당기순이익	0	0	0	0	0	422,956,706,612	422,956,706,612	27,525,418,561	450,482,125,173
순확정급여자산의 재측정요소	0	0	0	0	0	(11,600,503,793)	(11,600,503,793)	0	(11,600,503,793)
기타포괄손익-공정 가치측정금융자산 평가손익	0	0	0	(24,380,241,342)	0	0	(24,380,241,342)	0	(24,380,241,342)
기타포괄손익-공정 가치측정금융자산 처분손익	0	0	0	71,922,189,390	0	0	71,922,189,390	0	71,922,189,390
지분법자본변동	0	0	0	99,371,555	0	0	99,371,555	0	99,371,555
해외사업환산손익	0	0	0	9,012,751,109	0	0	9,012,751,109	1,653,381,167	10,666,132,276
총포괄손익	0	0	0	56,654,070,712	0	411,356,202,819	468,010,273,531	29,178,799,728	497,189,073,259
연차배당	0	0	0	0	0	(158,791,902,700)	(158,791,902,700)	(1,555,284,396)	(160,347,187,096)
적립금의 적립	0	0	0	0	526,900,000,000	(526,900,000,000)	0	0	0
비지배자본의 증감	0	0	0	0	0	0	0	(1,590,000)	(1,590,000)
2023.12.31 (기말)	388,003,400,000	1,053,516,215,437	(146,701,455,500)	679,817,803,853	3,842,665,257,472	2,030,411,122,731	7,847,712,343,993	182,612,631,455	8,030,324,975,448
2024.01.01 (기초)	388,003,400,000	1,053,516,215,437	(146,701,455,500)	679,817,803,853	3,842,665,257,472	2,030,411,122,731	7,847,712,343,993	182,612,631,455	8,030,324,975,448
당기순이익	0	0	0	0	0	679,130,069,623	679,130,069,623	24,085,567,459	703,215,637,082
순확정급여자산의 재측정요소	0	0	0	0	0	25,210,770,685	25,210,770,685	0	25,210,770,685
기타포괄손익-공정 가치측정금융자산 평가손익	0	0	0	49,663,520,851	0	0	49,663,520,851	0	49,663,520,851
기타포괄손익-공정 가치측정금융자산 처분손익	0	0	0	0	0	0	0	0	0
지분법자본변동	0	0	0	(547,622,849)	0	0	(547,622,849)	0	(547,622,849)
해외사업환산손익	0	0	0	275,013,571,634	0	0	275,013,571,634	21,552,763,117	296,566,334,751
총포괄손익	0	0	0	324,129,469,636	0	704,340,840,308	1,028,470,309,944	45,638,330,576	1,074,108,640,520
연차배당	0	0	0	0	0	(87,022,015,200)	(87,022,015,200)	(1,564,678,998)	(88,586,694,198)
적립금의 적립	0	0	0	0	122,800,000,000	(122,800,000,000)	0	0	0
비지배자본의 증감	0	0	0	0	0	0	0	7,110,000	7,110,000
2024.12.31 (기말)	388,003,400,000	1,053,516,215,437	(146,701,455,500)	1,003,947,273,489	3,965,465,257,472	2,524,929,947,839	8,789,160,638,737	226,693,393,033	9,015,854,031,770
2025.01.01 (기초)	388,003,400,000	1,053,516,215,437	(146,701,455,500)	1,003,947,273,489	3,965,465,257,472	2,524,929,947,839	8,789,160,638,737	226,693,393,033	9,015,854,031,770
당기순이익	0	0	0	0	0	706,113,165,450	706,113,165,450	24,876,351,768	730,989,517,218
순확정급여자산의 재측정요소	0	0	0	0	0	4,616,795,999	4,616,795,999	0	4,616,795,999
기타포괄손익-공정 가치측정금융자산 평가손익	0	0	0	173,185,109,339	0	0	173,185,109,339	0	173,185,109,339
기타포괄손익-공정 가치측정금융자산 처분손익	0	0	0	0	0	0	0	0	0
지분법자본변동	0	0	0	(2,287,777,481)	0	0	(2,287,777,481)	0	(2,287,777,481)
해외사업환산손익	0	0	0	7,101,349,612	0	0	7,101,349,612	5,593,082,768	12,694,432,380
총포괄손익	0	0	0	177,998,681,470	0	710,729,961,449	888,728,642,919	30,469,434,536	919,198,077,455
연차배당	0	0	0	0	0	(136,127,727,700)	(136,127,727,700)	(1,590,368,662)	(137,718,096,362)
적립금의 적립	0	0	0	0	317,300,000,000	(317,300,000,000)	0	0	0

비지배지분의 증감	0	0	0	0	0	0	0	9,870,000	9,870,000
2025.12.31 (기말)	388,003,400,000	1,053,516,215,437	(146,701,455,500)	1,181,945,954,959	4,282,765,257,472	2,782,232,181,588	9,541,761,553,956	255,582,328,907	9,797,343,882,863

## 2-4. 연결 현금흐름표

### 연결 현금흐름표

제 53 기 2025.01.01 부터 2025.12.31 까지

제 52 기 2024.01.01 부터 2024.12.31 까지

제 51 기 2023.01.01 부터 2023.12.31 까지

(단위 : 원)

	제 53 기	제 52 기	제 51 기
영업활동순현금흐름	1,490,090,883,051	1,429,819,006,720	1,180,360,115,518
영업활동에서 창출된 현금 (주25)	1,539,062,432,845	1,440,782,149,573	1,314,815,645,800
이자의 수취	66,745,582,335	70,782,853,763	51,793,182,252
법인세의 납부	(115,717,132,129)	(81,745,996,616)	(186,248,712,534)
투자활동순현금흐름	(1,222,877,649,854)	(805,868,041,786)	(1,022,849,383,931)
기타금융자산의 감소	10,186,926,532	14,190,087,872	12,958,028,043
기타금융자산의 증가	(12,103,232,408)	(30,885,176,639)	(6,217,840,407)
단기대여금의 증가	(4,216,295,100)	0	0
공정가치측정금융자산의 처분	230,815,114	164,335,218	99,578,203,874
공정가치측정금융자산의 취득	(708,134,815)	(191,746,940)	(591,001,233)
유형자산의 처분	1,472,711,845	4,042,672,900	5,369,646,024
유형자산의 취득	(1,192,112,995,578)	(775,986,403,809)	(1,209,777,658,919)
정부보조금의 수취	27,978,795,000	33,080,994,019	28,996,188,990
무형자산의 처분	24,582,389	0	21,905,259
무형자산의 취득	(54,210,548,833)	(50,654,755,607)	(47,074,391,786)
배당금의 수취	579,726,000	371,951,200	3,542,887,609
매각예정자산의 처분으로 인한 순현금흐름	0	0	90,344,648,615
재무활동순현금흐름	418,050,054,448	(309,121,537,159)	(173,130,441,885)
단기차입금의 차입	3,597,794,142,655	3,228,530,987,463	1,961,689,648,394
단기차입금의 상환	(2,884,978,825,313)	(3,076,139,286,441)	(1,694,817,325,050)
유동성장기차입금의 상환	(109,860,543,943)	(257,056,813,032)	(282,200,897,428)
장기차입금의 차입	58,788,376,165	7,854,445,302	117,509,400,000
리스부채의 지급	(21,059,307,189)	(26,309,698,653)	(25,573,574,034)
이자의 지급	(84,925,214,835)	(97,424,136,340)	(89,393,958,971)
배당금의 지급	(137,716,643,092)	(88,584,145,458)	(160,342,144,796)
비지배지분의 증감	8,070,000	7,110,000	(1,590,000)
현금및현금성자산의 증감	685,263,287,645	314,829,427,775	(15,619,710,298)
외화환산으로 인한 현금의 변동	2,616,597,075	29,307,006,603	7,742,207,788
기초 현금및현금성자산	2,013,326,031,516	1,669,189,597,138	1,677,067,099,648
기말 현금및현금성자산	2,701,205,916,236	2,013,326,031,516	1,669,189,597,138

### 3. 연결재무제표 주석

#### 1. 일반적 사항 (연결)

##### 1-1 연결회사의 개요

삼성전기주식회사(이하 "회사" 또는 "지배회사")는 1973년 8월 8일에 자본금 81백만원으로 설립되어 12월 31일을 보고기간말로 하고 있으며, 1979년에 한국거래소에 주식을 상장한 공개법인으로서 각종 전자부품의 제조·판매업을 영위하고 있습니다. 2025년 12월 31일 현재 회사는 경기도 수원시, 세종특별자치시 및 부산 녹산공단에 공장을 두고 있으며, 국내, 미주, 유럽 및 아시아 각국에 13개의 자회사와 1개의 손자회사를 두고 있습니다.

##### 1-2 종속기업의 현황

(1) 보고기간말 현재 회사의 종속기업의 현황은 다음과 같습니다.

회 사 명	자본금(천원)	투자주식수	지분율	업 종	소재지	결산월
Tianjin Samsung Electro-Mechanics Co., Ltd. (*1)	331,501,389	-	81.76%	수동소자 제조	중국	12월
Samsung Electro-Mechanics Philippines, Corp.	53,917,212	4,046,711주	100.00%	수동소자 제조	필리핀	12월
Samsung High-Tech Electro-Mechanics(Tianjin) Co., Ltd. (*1)	38,972,998	-	95.00%	카메라모듈 제조	중국	12월
Samsung Electro-Mechanics Vietnam Co., Ltd. (*1)	112,840,500	-	100.00%	카메라모듈 제조 반도체패키지기판 제조	베트남	12월
Samsung Electro-Mechanics America, Inc.	3,420,160	5,000주	100.00%	판매법인	미국	12월
Samsung Electro-Mechanics GmbH (*1)	3,089,662	-	100.00%	판매법인	독일	12월
Calamba Premier Realty Corporation (*2)	3,383	398주	39.80%	부동산 임대업	필리핀	12월
Samsung Electro-Mechanics Pte, Ltd.	1,215,800	1,760,200주	100.00%	판매법인	싱가폴	12월
Samsung Electro-Mechanics (Shenzhen) Co., Ltd. (*1)	2,368,283	-	100.00%	판매법인	중국	12월
Samsung Electro-Mechanics Japan Co., Ltd.	4,696,119	330,000주	100.00%	판매법인	일본	12월
Batino Realty Corporation	2,704	1,000주	39.80%	부동산 임대업	필리핀	12월
Samsung Electro-Mechanics Software India Bangalore Private Limited	16,790	100,000주	100.00%	소프트웨어 개발	인도	12월
Samsung Electro-Mechanics Mexico S.A. de C.V. (*1)	54,831,708	-	100.00%	카메라모듈 제조	멕시코	12월
SVIC 47호 신기술사업투자조합	27,103,000	-	99.00%	투자조합	한국	12월

(*1)						
------	--	--	--	--	--	--

(\*1) 법인형태가 주식회사가 아니므로 주식수가 존재하지 않습니다.

(\*2) 손자회사인 Batino Realty Corporation을 100% 소유하고 있는 종속기업입니다.

한편, Calamba Premier Realty Corporation과 Batino Realty Corporation은 지분율이 50%미만이지만 계약 상 약정에서 발생하는 권리가 있어, 연결회사가 실질적으로 지배하고 있으므로 연결대상에 포함하였습니다.

(2) 보고기간말 현재 연결재무제표 작성대상 종속기업의 주요재무현황은 다음과 같습니다.

(단위: 천원)

회 사 명	자산총액	부채총액	매출액	당기순손익
Tianjin Samsung Electro-Mechanics Co., Ltd.	2,143,180,016	842,632,500	3,041,080,847	129,722,369
Samsung Electro-Mechanics Philippines, Corp.	1,474,207,967	924,427,240	1,646,189,377	38,341,993
Samsung High-Tech Electro-Mechanics (Tianjin) Co., Ltd.	685,111,787	324,707,092	1,201,500,684	44,345,225
Samsung Electro-Mechanics Vietnam Co., Ltd.	2,645,959,527	1,677,156,660	2,978,407,785	47,677,568
Samsung Electro-Mechanics America, Inc.	153,583,769	105,797,393	425,139,102	7,628,024
Samsung Electro-Mechanics GmbH	155,338,155	74,147,062	375,255,546	7,303,427
Calamba Premier Realty Corporation	10,693,806	8,131,449	-	(187,951)
Samsung Electro-Mechanics Pte. Ltd.	117,839,727	64,539,975	329,599,102	5,011,769
Samsung Electro-Mechanics (Shenzhen) Co., Ltd.	1,052,900,006	711,213,650	3,301,494,848	44,519,628
Samsung Electro-Mechanics Japan Co., Ltd.	25,710,473	16,458,716	83,712,079	1,402,021
Batino Realty Corporation	10,599,371	8,253,375	-	(52,082)
Samsung Electro-Mechanics Software India Bangalore Private Limited	12,254,557	5,431,318	14,890,076	1,785,960
Samsung Electro-Mechanics Mexico S.A. de C.V.	60,090,547	8,686,712	-	(1,496,518)
SVIC 47호 신기술사업투자조합	13,910,891	144,615	-	(5,707,281)
계	8,561,380,599	4,771,727,757	13,397,269,446	320,294,152

(3) 보고기간말 현재 연결회사의 비지배지분순이익은 다음과 같습니다.

(단위: 천원)

회사명	비지배지분율	비지배지분순손익	비지배지분에 배분된 배당금	비지배지분 잔액
Tianjin Samsung Electro-Mechanics Co., Ltd.	18.24%	22,845,591	1,249,927	236,679,996
Samsung High-Tech Electro-Mechanics(Tianjin) Co., Ltd.	5.00%	2,232,335	340,442	17,735,068

Calamba Premier Realty Corporation	60.20%	(113,147)	-	(76,290)
Batino Realty Corporation	60.20%	(31,354)	-	1,321,532
SVIC 47호 신기술사업투자조합	1.00%	(57,073)	-	(77,977)
계		24,876,352	1,590,369	255,582,329

## 2. 중요한 회계정책 (연결)

### 2-1 재무제표 작성기준

지배기업 및 종속기업(이하 '연결회사')의 연결재무제표는 '주식회사 등의 외부감사에 관한 법률'에 따라 제정된 한국채택국제회계기준에 따라 작성되었습니다.

연결재무제표는 금융상품 등 아래 회계정책에서 별도로 언급하고 있는 사항을 제외하고는 역사적원가를 기준으로 작성되었습니다. 본 연결재무제표는 원화로 표시되어있으며 다른 언급이 있는 경우를 제외하고는 천원 단위로 표시되어 있습니다.

### 2-2 연결기준

연결재무제표는 매 회계연도 12월 31일 현재 지배기업 및 종속기업의 재무제표로 구성되어 있습니다. 지배력은 피투자자에 대한 관여로 변동이익에 노출되거나 변동이익에 대한 권리가 있고 피투자자에 대하여 자신의 힘으로 그러한 이익에 영향을 미치는 능력이 있을 때 획득됩니다. 구체적으로 연결회사가 다음을 모두 갖는 경우에만 피투자자를 지배합니다.

- 피투자자에 대한 힘(즉 피투자자의 관련활동을 지시하는 현재의 능력을 갖게 하는 현존 권리)
- 피투자자에 대한 관여로 인한 변동이익에 대한 노출 또는 권리
- 투자자의 이익금액에 영향을 미치기 위하여 피투자자에 대하여 자신의 힘을 사용 하는 능력

피투자자의 의결권의 과반수 미만을 보유하고 있는 경우 연결회사는 피투자자에 대한 힘을 갖고 있는지를 평가할 때 다음을 포함한 모든 사실과 상황을 고려하고 있습니다.

- 투자자와 다른 의결권 보유자간의 계약상 약정
- 그 밖의 계약상 약정에서 발생하는 권리
- 연결회사의 의결권 및 잠재적 의결권

연결회사 지배력의 세 가지 요소 중 하나 이상에 변화가 있음을 나타내는 사실과 상황이 있는 경우 피투자자를 지배하는지 재평가합니다. 종속기업에 대한 연결은 지배회사가 종속기업에 대한 지배력을 획득하는 시점부터 지배력을 상실하기 전까지 이루어집니다. 기중 취득하거나 처분한 종속기업의 자산, 부채, 수익 및 비용은 지배회사가 지배력을 획득한 날부터 지배회사가 종속기업을 더 이상 지배하지 않게 된 날까지 포괄손익계산서에 포함하고 있습니다.

당기순손익과 기타포괄손익의 각 구성요소는 비지배지분이 부(-)의 잔액이 되더라도

지배기업의 소유주지분과 비지배지분에 귀속시키고 있습니다. 필요한 경우 종속기업의 회계정책을 연결회사와 일치시키기 위하여 종속기업의 재무제표를 수정하여 사용하고 있습니다. 연결회사간의 거래로 인해 발생한 모든 연결회사의 자산, 부채, 자본, 수익, 비용 및 현금흐름은 전액 제거하고 있습니다.

지배력을 상실하지 않는 종속기업에 대한 지배기업의 소유지분 변동은 자본거래로 회계처리하고 있습니다.

지배기업이 종속기업에 대한 지배력을 상실한 경우 지배력을 상실한 날에 종속기업의 자산(영업권 포함), 부채, 비지배지분 및 자본의 기타 항목을 제거하고 그에 따른 손익을 당기손익으로 인식하고 있습니다. 이전의 종속기업에 대한 잔여 투자는 공정가치로 인식하고 있습니다.

### 2-3 사업결합 및 영업권

사업결합은 취득법을 적용하여 회계처리하고 있습니다. 취득원가는 취득일의 공정가치로 측정된 이전대가와 피취득자에 대한 비지배지분 금액의 합계로 측정하고 있습니다. 각 사업결합에 대해 취득자는 피취득자에 대한 비지배지분을 공정가치 또는 피취득자의 식별가능한 순자산 중의 비지배지분의 비례적 지분으로 측정하고 있으며 취득관련 원가는 발생시 비용으로 처리하고 있습니다.

연결회사는 취득일에 식별가능한 취득 자산과 인수 부채를 취득일에 존재하는 계약조건, 경제상황, 취득자의 영업정책이나 회계정책 그리고 그 밖의 관련조건에 기초하여 분류하거나 지정하고 있습니다.

단계적으로 이루어지는 사업결합의 경우 취득자는 이전에 보유하고 있던 피취득자에 대한 지분을 취득일의 공정가치로 재측정하고 그 결과 발생하는 공정가치와 장부금액과의 차이를 당기손익에 반영하고 있습니다.

취득자가 피취득자에게 조건부 대가를 제공한 경우 동 대가는 취득일의 공정가치로 측정하여 이전 대가에 포함하고 있으며 자산이나 부채로 분류된 조건부 대가의 후속적인 공정가치 변동은 기업회계기준서 제1109호에 따라 당기손익이나 기타포괄손익으로 인식하고 있습니다. 또한 자본으로 분류된 조건부 대가는 재측정하지 않고 정산시 자본 내에서 회계처리하고 있습니다. 조건부 대가가 기업회계기준서 제1109호의 적용범위에 해당되지 않는 경우 적절한 기업회계기준서에 따라 측정하고 있습니다.

영업권은 이전대가와 비지배지분 금액 및 이전에 보유하고 있던 지분의 합계액이 식별가능한 취득 자산과 인수 부채의 순액을 초과하는 금액으로 측정하고 있습니다. 취득한 순자산의 공정가치가 이전대가 등의 합계액을 초과하는 경우 연결회사는 모든 취득 자산과 인수 부채를 정확하게 식별하였는지에 대해 재검토하고 취득일에 인식한 금액을 측정하는 데 사용한 절차를 재검토하고 있습니다. 만약 이러한 재검토 후에도 여전히 이전대가 등의 합계액이 취득한 순자산의 공정가치보다 낮다면 그 차익을 당기손익으로 인식하고 있습니다.

최초 인식 후 영업권은 취득원가에서 손상차손누계액을 차감한 가액으로 계상하고 있습니다. 손상 검사 목적상 사업결합으로 취득한 영업권은 사업결합으로 인한 시너지효과의 혜택을 받게 될 것으로 기대되는 각 현금창출단위나 현금창출단위집단에 취득일로부터 배분되며 이는 배분대상 현금창출단위나 현금창출단위집단에 피취득자의 다른 자산이나 부채가 할당되어 있는지와 관계없이 이루어집니다.

영업권이 배분된 현금창출단위 내의 영업을 처분하는 경우 처분되는 영업과 관련된 영업권은 처분 손익을 결정할 때 그 영업의 장부금액에 포함하며 현금창출단위 내에 존속하는 부분과 처분되는 부분의 상대적인 가치를 기준으로 측정하고 있습니다.

### 2-4 관계기업 및 공동약정

#### (1) 관계기업

관계기업은 지배기업이 유의적인 영향력을 보유하는 기업입니다. 유의적인 영향력은 피투자자의 재무정책과 영업정책에 관한 의사결정에 참여할 수 있는 능력이지만 그러한 정책의 지

배력이나 공동지배력은 아닙니다.

연결회사는 관계기업 투자에 대하여 지분법을 적용하여 회계처리하고 있습니다. 관계기업 투자는 최초 취득원가로 인식되며, 취득일 이후 관계기업의 순자산변동액 중 연결회사의 지분 해당액을 인식하기 위하여 장부금액을 가감하고 있습니다. 관계기업과 관련된 영업권은 해당 투자자산의 장부 금액에 포함되며 상각 또는 별도의 손상검사를 수행하지 아니하고 있습니다.

관계기업의 영업에 따른 손익 중 연결회사의 지분해당분은 연결포괄손익계산서에 직접 반영되며, 관계기업의 순자산변동이 자본에서 발생하는 경우에는 연결회사의 지분 해당분을 자본에 반영하고 적용가능한 경우 연결자본변동표에 공시하고 있습니다. 연결회사와 관계기업간 거래에 따른 미실현 손익은 연결회사의 지분해당분만큼 제거하고 있습니다.

관계기업에 대한 손익은 이연법인세효과가 차감된 후의 연결회사 지분에 해당하는 부분을 지분법손익으로 연결포괄손익계산서에 표시하고 있습니다.

관계기업의 재무제표 보고기간은 지배기업의 연결재무제표 보고기간과 동일하며 유사한 상황에서 발생한 동일한 거래와 사건에 대하여 연결회사와 동일한 회계정책의 적용을 위해 필요한 경우 관계기업의 재무제표를 조정하고 있습니다.

지분법을 적용할 때, 연결회사는 관계기업투자에 손상차손을 인식할 필요가 있는지 결정하기 위해 매 보고일에 관계기업투자가 손상된 객관적인 증거가 있는지 판단합니다. 만약 손상이 발생한 경우에는 관계기업의 회수가능가액과 장부금액과의 차이를 손상차손으로 하여 연결포괄손익계산서에 인식하고 있습니다.

연결회사는 관계기업에 대하여 유의적인 영향력을 상실한 날부터 지분법의 사용을 중단하며, 유의적인 영향력을 상실한 때에 이전의 관계기업에 대한 투자자산이 있다면 그 투자자산을 공정가치로 측정하고 있습니다. 유의적인 영향력 상실시 투자자산의 장부금액과 잔여지분의 공정가치 및 처분대가와의 차이는 당기손익으로 반영하고 있습니다.

## (2) 공동약정

둘 이상의 당사자들이 공동지배력을 보유하는 공동약정은 공동영업 또는 공동기업으로 분류됩니다. 공동영업자는 공동영업의 자산과 부채에 대한 권리와 의무를 보유하며, 공동영업의 자산과 부채, 수익과 비용 중 자신의 몫을 인식합니다. 공동기업참여자는 공동기업의 순자산에 대한 권리를 가지며, 지분법을 적용합니다.

### 2-5 유동성/비유동성 분류

연결회사는 자산과 부채를 유동/비유동으로 연결재무상태표에 구분하여 표시하고 있습니다.

자산은 다음의 경우에 유동자산으로 분류하고 있습니다.

- 정상영업주기 내에 실현될 것으로 예상되거나, 정상영업주기 내에 판매하거나 소비할 의도가 있다.
- 주로 단기매매 목적으로 보유하고 있다.
- 보고기간 후 12개월 이내에 실현될 것으로 예상한다.
- 현금이나 현금성자산으로서, 교환이나 부채 상환 목적으로의 사용에 대한 제한 기간이 보고기간 후 12개월 이상이 아니다.

그 밖의 모든 자산은 비유동자산으로 분류하고 있습니다.

부채는 다음의 경우에 유동부채로 분류하고 있습니다.

- 정상영업주기 내에 결제될 것으로 예상하고 있다.
- 주로 단기매매 목적으로 보유하고 있다.
- 보고기간 후 12개월 이내에 결제하기로 되어 있다.
- 보고기간 말 현재 보고기간 후 적어도 12개월 이상 부채의 결제를 연기할 수 있는 권리를 가지고 있지 않다.

그 밖의 모든 부채는 비유동부채로 분류하고 있습니다.

이연법인세자산(부채)은 비유동자산(부채)으로 분류하고 있습니다.

## 2-6 외화환산

연결회사는 연결재무제표를 지배기업의 기능통화이면서 보고통화인 원화로 표시하고 있습니다. 다만, 연결회사내 개별기업은 각각의 기능통화를 결정하고 이를 사용하여 재무제표 항목을 측정하고 있습니다.

### (1) 거래와 잔액

연결실체의 개별기업들의 재무제표 작성에 있어서 기능통화 외의 통화로 이루어진 거래는 거래일의 환율을 적용하여 기록하고 있습니다.

화폐성 외화자산 및 부채는 보고기간말 현재의 기능통화 환율로 환산하고 있습니다. 이에 따라 발생하는 환산차이는 당기손익에 반영하고 있습니다.

한편, 역사적원가로 측정하는 외화표시 비화폐성 항목은 최초 거래 발생일의 환율을, 공정가치로 측정하는 외화표시 비화폐성 항목은 공정가치 측정일의 환율을 적용하여 인식하고 있습니다. 비화폐성 항목의 환산에서 발생하는 손익은 해당 항목의 공정가치 변동으로 인한 손익의 인식항목과 동일하게 기타포괄손익 또는 당기손익으로 인식하고 있습니다.

관련 자산, 비용, 수익(또는 그 일부)의 최초 인식에 적용할 환율을 결정하기 위한 거래일은 연결회사가 대가를 선지급하거나 선수취하여 비화폐성자산이나 비화폐성부채를 최초로 인식한 날입니다. 선지급이나 선수취가 여러 차례에 걸쳐 이루어지는 경우, 연결회사는 대가의 선지급이나 선수취로 인한 거래일을 각각 결정합니다.

### (2) 해외사업장의 환산

해외사업장의 자산·부채는 보고기간말 현재 환율을, 손익계산서 항목은 당해연도 평균환율을 적용하여 원화로 환산하며, 이러한 환산에서 발생하는 외환차이는 자본의 별도 항목으로 인식하고 있습니다. 한편, 이러한 자본에 인식된 외환차이의 누계액은 해외사업장의 처분시점에 당기손익에 반영하고 있습니다. 해외사업장의 취득으로 발생하는 영업권과 자산·부채의 장부금액에 대한 공정가치 조정액은 해외사업장의 자산·부채로 보아 보고기간말의 환율로 환산하고 있습니다.

## 2-7 현금및현금성자산

연결재무상태표상의 현금및현금성자산은 보통예금과 소액현금 및 취득당시 만기가 3개월 이내인 단기성예금으로 구성되어 있습니다. 연결현금흐름표상의 현금은 이러한 현금및현금성자산을 의미합니다.

## 2-8 금융상품 : 최초인식과 후속측정

금융상품은 거래당사자 일방에게 금융자산을 발생시키고 동시에 다른 거래상대방에게 금융부채나 지분상품을 발생시키는 모든 계약입니다.

### (1) 금융자산

#### 1) 최초 인식과 측정

금융자산은 최초 인식 시점에 후속적으로 상각후원가로 측정되는 금융자산, 기타포괄손익-공정가치 측정 금융자산, 그리고 당기손익-공정가치 측정 금융자산으로 분류됩니다.

최초 인식 시점에 금융자산의 분류는 금융자산의 계약상 현금흐름 특성과 금융자산을 관리하기 위한 연결회사의 사업모형에 따라 달라집니다. 유의적인 금융요소가 포함되지 않거나 실무적 간편법을 적용하는 매출채권을 제외하고는, 연결회사는 금융자산을 최초에 공정가치로 측정하며, 당기손익-공정가치로 측정하는 금융자산의 경우가 아니라면 거래원가를 가감합니다. 유의적인 금융요소가 포함되지 않거나 실무적 간편법을 적용하는 매출채권은 기업회계기준서 제1115호에 따라 결정된 거래가격으로 측정합니다

금융자산을 상각후원가 또는 기타포괄손익-공정가치로 측정하기 위해서는 현금흐름이 원리금만으로 구성(SPPI)되어야 합니다. 이 평가는 SPPI 테스트라고 하며, 개별 상품 수준에서 수행됩니다. 금융자산의 관리를 위한 연결회사의 사업모형은 현금흐름을 발생시키기 위해 금융자산을 관리하는 방법과 관련됩니다. 사업모형은 현금흐름의 원천이 금융자산의 계약상 현금흐름의 수취인지, 매도인지 또는 둘 다 인지를 결정합니다.

시장의 합의나 규제에 의해 설정된 기간 프레임 내에서 금융자산을 이전하는 것이 요구되는 금융자산의 매입 또는 매도(정형화된 거래)는 거래일에 인식됩니다. 즉, 연결회사가 금융자산을 매입하거나 매도하기로 약정한 날을 의미합니다.

#### 2) 후속 측정

후속 측정을 위해 금융자산은 아래 네 가지의 범주로 분류됩니다.

- 상각후원가 측정 금융자산 (채무상품)
- 누적 손익을 당기손익으로 재순환하는 기타포괄손익-공정가치 측정 금융자산 (채무상품)
- 제거시 누적 손익을 당기손익으로 재순환하지 않는 기타포괄손익-공정가치 측정 금융자산 (지분상품)
- 당기손익-공정가치 측정 금융자산

##### ㄱ. 상각후원가 측정 금융자산 (채무상품)

연결회사는 아래 조건을 모두 만족하는 경우에 금융자산을 상각후원가로 측정합니다.

- 계약상 현금흐름을 수취하기 위해 보유하는 것이 목적인 사업모형 하에서 금융자산을 보유하고,
- 금융자산의 계약 조건에 따라 특정일에 원금과 원금잔액에 대한 이자 지급만으로 구성되어 있는 현금흐름이 발생합니다.

상각후원가 측정 금융자산은 후속적으로 유효이자율(EIR)법을 사용하여 측정되며, 손상을 인식합니다. 자산의 제거, 변경 또는 손상에서 발생하는 이익과 손실은 당기손익으로 인식됩니다.

##### ㄴ. 기타포괄손익-공정가치 측정 금융자산 (채무상품)

연결회사는 아래의 조건을 모두 충족하는 채무상품을 기타포괄손익-공정가치 측정 금융자산으로 측정합니다.

- 계약상 현금흐름의 수취와 금융자산의 매도 둘 다를 통해 목적을 이루는 사업모형 하에서 금융자산을 보유하고,
- 금융자산의 계약 조건에 따라 특정일에 원리금 지급만으로 구성되어 있는 현금흐름이 발생

기타포괄손익-공정가치 측정채무상품에서, 이자수익, 외화환산손익, 그리고 손상 또는 환입은 상각후원가 측정 금융자산과 동일한 방법으로 계산되어 당기손익으로 인식됩니다. 나머지 공정가치 변동부분은 기타포괄손익으로 인식됩니다. 금융자산의 제거 시, 기타포괄손익으로 인식한 공정가치 누적 변동분은 당기손익으로 재순환됩니다.

연결회사의 기타포괄손익-공정가치 측정 채무상품은 비유동자산으로 분류되는 채무상품에 포함됩니다.

#### ㄷ. 기타포괄손익-공정가치 측정 금융자산 (지분상품)

최초 인식 시점에, 연결회사는 기업회계기준서 제1032호 '금융상품 표시'에서의 지분의 정의를 충족하고 투자 목적으로 보유하고 있지 않은 지분상품을 기타포괄손익-공정가치로 측정하도록 하는 취소 불가능한 선택을 할 수 있습니다.

이러한 금융자산에서 발생하는 손익은 당기손익으로 재순환되지 않습니다. 배당이 금융자산의 원가 중 일부를 회수하는 경우를 나타내지 않는다면 그러한 배당은 받을 권리가 확정되었을 때 손익계산서에 기타수익으로 인식됩니다. 배당이 금융자산의 원가 중 일부를 회수하는 경우에 해당한다면 그러한 배당은 기타포괄손익으로 처리됩니다. 기타포괄손익-공정가치 측정 지분상품은 손상을 인식하지 않습니다.

연결회사는 비상장지분상품에 대해서도 취소불가능한 선택을 할 수 있습니다.

#### ㄹ. 당기손익-공정가치 측정 금융자산

당기손익-공정가치 측정 금융자산은 단기매매항목, 최초 인식 시에 당기손익-공정가치로 측정하도록 지정된 금융자산 또는 공정가치로 측정하도록 요구되는 금융자산을 포함합니다. 단기간 내에 매도하거나 재구매할 목적으로 취득한 금융자산은 단기매매항목으로 분류됩니다. 분리된 내재파생상품을 포함한 파생상품은 효과적인 위험회피수단으로 지정되지 않았다면 단기매매항목으로 분류됩니다. 현금흐름이 원리금 지급만으로 구성되지 않은 금융자산은 사업모형에 관계없이 당기손익-공정가치 측정 금융자산으로 분류 및 측정됩니다. 상기 문단에서 서술된 것과 같이 채무상품이 상각후원가 또는 기타포괄손익-공정가치 측정 금융자산으로 분류됨에도 불구하고 회계 불일치를 제거하거나 유의적으로 감소시킬 수 있다면 채무상품을 당기손익-공정가치로 측정하도록 지정할 수 있습니다.

당기손익-공정가치 측정 금융자산은 재무상태표에 공정가치로 표시되며, 공정가치의 순변동은 손익계산서에서 당기손익으로 인식됩니다.

이 범주는 파생상품과 공정가치의 변동을 기타포괄손익으로 처리하는 취소불가능한 선택을 하지 않은 상장 지분 상품을 포함합니다. 상장 지분 상품에 대한 배당은 권리가 확정된 시점에 당기손익으로 인식합니다.

#### 3) 제거

금융자산(또는, 금융자산의 일부 또는 비슷한 금융자산의 집합의 일부)은 다음과 같은 상황에서 우선적으로 제거됩니다.

- 금융자산의 현금흐름을 수취할 권리가 소멸되거나
- 연결회사가 금융자산의 현금흐름을 수취할 권리를 양도하거나 양도(pass-through) 계약에 따라 수취한 현금흐름 전체를 중요한 지체 없이 제3자에게 지급할 의무가 있다. 이 경우에 연결회사는 금융자산의 보유에 따른 위험과 보상의 대부분을 이전하거나 금융자산의 보유에 따른 위험과 보상의 대부분을 이전하지도 보유하지도 않으나 자산에 대한 통제를 이전

연결회사가 금융자산의 현금흐름을 수취할 권리를 이전하거나 양도(pass-through) 계약을 체결할 때, 자산을 소유함에 따른 위험과 보상을 유지하는지를 평가합니다. 연결회사가 금융자산의 위험과 보상의 대부분을 보유하지도 이전하지도 않았다면, 해당 금융자산에 지속적으로 관여하는 정도까지 그 금융자산을 계속 인식합니다. 이 경우에, 연결회사는 관련된 부채를 인식합니다. 양도된 자산과 관련된 부채는 연결회사가 보유한 권리와 의무를 반영하여 측정합니다.

보증을 제공하는 형태인 지속적 관여는, 양도된 자산의 장부금액과 수취한 대가 중 상환을 요구받을 수 있는 최대 금액 중 낮은 금액으로 측정됩니다.

#### 4) 금융자산의 손상

금융자산의 손상과 관련된 자세한 공시 사항은 아래 주석에 제공됩니다.

- 유의적인 가정에 대한 공시
- 기타포괄손익-공정가치로 측정되는 채무상품
- 계약자산을 포함한 매출채권

연결회사는 당기손익-공정가치 항목을 제외한 모든 채무상품에 대하여 기대신용손실(ECL)에 대한 총당금을 인식합니다. 기대신용손실은 계약상 수취하기로 한 현금흐름과 연결회사가 수취할 것으로 예상하는 모든 현금흐름의 차이를 최초의 유효이자율로 할인하여 추정합니다. 예상되는 현금흐름은 보유한 담보를 처분하거나 계약의 필수 조건인 그 밖의 신용 보강으로부터 발생하는 현금흐름을 포함합니다.

기대신용손실은 두 개의 stage로 인식합니다. 최초 인식 이후 신용위험의 유의적인 증가가 없는 신용 익스포저에 대하여, 기대신용손실은 향후 12개월 내에 발생할 가능성이 있는 채무불이행 사건으로부터 발생하는 신용손실(12개월 기대신용손실)을 반영합니다. 최초 인식 이후 신용위험의 유의적인 증가가 있는 신용 익스포저에 대하여, 손실총당금은 채무불이행 사건이 발생하는 시기와 무관하게 익스포저의 남은 존속기간에 대한 기대신용손실(전체기간 기대신용손실)을 측정하도록 요구됩니다.

매출채권에 대하여 연결회사는 기대신용손실 계산에 간편법을 적용하고 있습니다. 따라서, 연결회사는 신용위험의 변동을 추적하지 않는 대신에, 각 결산일에 전체기간기대신용손실에 해당하는 금액으로 손실총당금을 인식합니다. 연결회사는 특정 채무자에 대한 미래전망정보와 경제적 환경을 반영하여 조정된 과거 신용손실 경험에 근거하여 총당금 설정률표를 설정합니다.

### (2) 금융부채

#### 1) 최초 인식과 측정

금융부채는 최초 인식 시점에 당기손익-공정가치 측정 금융부채, 대출과 차입, 미지급금 또는 효과적인 위험회피 수단으로 지정된 파생상품으로 적절하게 분류됩니다.

모든 금융부채는 최초에 공정가치로 인식되고, 대여금, 차입금 및 미지급금의 경우에는 직접 관련된 거래원가를 차감합니다.

연결회사의 금융부채는 매입부채와 기타 미지급금, 당좌차월을 포함한 대여 및 차입과 파생상품부채를 포함합니다.

## 2) 후속 측정

금융부채의 측정은 아래에서 언급된 분류에 따릅니다.

### ㄱ. 당기손익-공정가치 측정 금융부채

당기손익-공정가치 측정 금융부채는 단기매매금융부채와 최초 인식 시점에 당기손익-공정가치로 측정하도록 지정된 금융부채를 포함합니다.

금융부채가 단기간 내에 재매입되는 경우에는 단기매매항목으로 분류됩니다. 이 범주는 또한 기업 회계기준서 제1109호에서 정의된 위험회피관계에 있는 위험회피수단으로 지정되지 않은 파생상품을 포함합니다. 또한 분리된 내재파생상품은 위험회피에 효과적인 수단으로 지정되지 않았다면 단기매매항목으로 분류됩니다.

단기매매항목인 금융부채에서 발생하는 손익은 당기손익으로 인식됩니다.

당기손익-공정가치 항목으로 지정된 금융부채는 기업회계기준서 제1109호의 기준을 충족하는 경우에 최초 인식 시점에만 지정됩니다. 연결회사는 어떤 금융부채도 당기손익-공정가치 항목으로 지정하지 않았습니다.

### ㄴ. 대여금 및 차입금

최초 인식 이후에, 이자부 대여금과 차입금은 후속적으로 유효이자율법을 사용하여 상각후원가로 측정됩니다. 부채가 제거되거나 유효이자율 상각 절차에 따라 발생하는 손익은 당기손익으로 인식됩니다.

상각후원가는 유효이자율의 필수적인 부분인 수수료나 원가에 대한 할인이나 할증액을 고려하여 계산됩니다.

## 3) 제거

금융부채는 지급 의무의 이행, 취소, 또는 만료된 경우에 제거됩니다. 기존 금융부채가 대여자는 동일하지만 조건이 실질적으로 다른 금융부채에 의해 교환되거나, 기존 부채의 조건이 실질적으로 변경된 경우에, 이러한 교환이나 변경은 최초의 부채를 제거하고 새로운 부채를 인식하게 합니다. 각 장부금액의 차이는 당기손익으로 인식합니다.

## (3) 금융상품의 상계

금융자산과 금융부채는 인식한 자산과 부채에 대해 법적으로 집행 가능한 상계 권리를 현재 가지고 있거나, 차액으로 결제하거나 자산을 실현하는 동시에 부채를 결제할의도가 있는 경우에 재무상태표에서 상계하여 순액으로 표시됩니다.

### 2-9 공정가치 측정

연결회사는 금융상품을 보고기간말 현재의 공정가치로 평가하고 있습니다. 공정가치로 측정되거나 공정가치가 공시되는 금융상품의 공정가치에 대한 공시는 다음의 주석에 설명되어 있습니다.

- 공정가치측정 서열체계의 양적 공시 - 주석 27
- 비상장지분증권 투자 - 주석 9

• 금융상품(상각후원가로 계상하는 상품 포함) - 주석 27

공정가치는 측정일에 시장참여자 사이의 정상거래에서 자산을 매도하면서 수취하거나 부채를 이전하면서 지급하게 될 가격입니다. 공정가치측정은 자산을 매도하거나 부채를 이전하는 거래가 다음 중 어느 하나의 시장에서 이루어지는 것으로 가정하고 있습니다.

- 자산이나 부채의 주된 시장
  - 자산이나 부채의 주된 시장이 없는 경우에만 가장 유리한 시장
- 연결회사는 주된 (또는 가장 유리한) 시장에 접근할 수 있어야 합니다.

자산이나 부채의 공정가치는 시장참여자가 경제적으로 최선의 행동을 한다는 가정하에 시장참여자가 자산이나 부채의 가격을 결정할 때 사용하는 가정에 근거하여 측정하고 있습니다.

비금융자산의 공정가치를 측정하는 경우에는 시장참여자가 경제적 효익을 창출하기 위하여 그 자산을 최고 최선으로 사용하거나 혹은 최고 최선으로 사용할 다른 시장참여자에게 그 자산을 매도하는 시장참여자의 능력을 고려하고 있습니다. 연결회사는 상황에 적합하며 관련된 관측가능한 투입변수의 사용을 최대화하고 관측가능하지 않은 투입변수의 사용을 최소화하면서 공정가치를 측정하는 데 충분한 자료를 이용할 수 있는 가치평가 기법을 사용하고 있습니다.

연결재무제표에서 공정가치로 측정되거나 공시되는 모든 자산과 부채는 공정가치 측정에 유의적인 투입변수에 근거하여 다음과 같은 공정가치 서열체계로 구분됩니다.

- 수준 1 - 동일한 자산이나 부채에 대한 접근가능한 활성시장의 (조정되지 않은) 공시 가격
- 수준 2 - 공정가치측정에 유의적인 가장 낮은 수준의 투입변수가 직접적으로 또는 간접적으로 관측가능한 투입변수를 이용한 공정가치
- 수준 3 - 공정가치측정에 유의적인 가장 낮은 수준의 투입변수가 관측가능하지 않은 투입변수를 이용한 공정가치

연결재무제표에 반복적으로 공정가치로 측정되는 자산과 부채에 대하여 연결회사는 매 보고기간 말 공정가치측정에 유의적인 가장 낮은 수준의 투입변수에 기초한 분류에 대한 재평가를 통해 서열체계의 수준 간의 이동이 있는지 판단합니다.

공정가치 공시 목적상 연결회사는 성격과 특성 및 위험에 근거하여 자산과 부채의 분류를 결정하고 공정가치 서열체계의 수준을 결정하고 있습니다.

2-10 재고자산

연결회사는 재고자산을 취득원가와 순실현가능가치 중 낮은 금액으로 평가하고 있습니다. 재고자산의 취득원가는 매입원가, 전환원가 및 재고자산을 현재의 장소에 현재의 상태로 이르게 하는 데 발생한 기타원가를 포함하고 있으며, 재고자산의 단위원가는 이동평균법으로 결정하고 있습니다. 한편, 순실현가능가치는 정상적인 영업과정의 예상 판매가격에서 예상되는 추가 완성원가와 판매비용을 차감한 금액으로 산정하고 있습니다.

2-11 유형자산

연결회사는 건설중인자산은 취득원가에서 손상차손누계액을 차감한 잔액으로, 유형자산은 취득원가에서 감가상각누계액과 손상차손누계액을 차감한 잔액으로 표시하고 있습니다. 이러한 원가에는 자산의 인식요건을 충족한 대체원가 및 장기건설 프로젝트의 차입원가를 포함하고 있습니다. 유형자산의 주요 부분이 주기적으로 교체될 필요가 있는 경우 연결회사는 그 부분을 개별자산으로 인식하고 해당 내용연수동안 감가상각하고 있습니다. 또한 종합검사원가와 같이 자산의 인식요건을 충족하는 경우에는 유형자산의 장부금액에 포함되어 있으며, 모든 수선 및 유지비용은 발생시점에 당기손익에 반영하고 있습니다. 유형자산의 잔존가치, 내용연수 및 감가상각방법은 적어도 매 회계연도말에 재검토하고, 변경시 변경효과는 전진적으로 인식합니다.

연결회사는 유형자산에 대하여 아래의 내용연수에 따라 정액법으로 감가상각하고 있습니다.

구 분	추정내용연수	구 분	추정내용연수
건 물	17 ~ 52년	공구 기구 비품	4 ~ 5년
구 축 물	20 ~ 40년	차 량 운 반 구	4 ~ 5년
기 계 장 치	4 ~ 5년		

2-12 리스

연결회사는 계약에서 대가와 교환하여, 식별되는 자산의 사용 통제권을 일정기간 이전하게 하는지를 고려하여 계약의 약정시점에, 계약자체가 리스인지, 계약이 리스를 포함하는지를 판단합니다.

(1) 리스이용자로서의 연결회사

연결회사는 단기리스와 소액 기초자산 리스를 제외한 모든 리스에 대하여 하나의 인식과 측정 접근법을 적용합니다. 연결회사는 리스로 지급의무를 나타내는 리스부채와 기초자산의 사용권을 나타내는 사용권자산을 인식합니다.

연결회사는 리스개시일(즉, 기초자산이 사용가능한 시점)에 사용권자산을 인식합니다. 사용권자산은 원가로 측정하고, 후속 측정 시 원가모형을 적용하였습니다. 원가모형을 적용하기 위하여 감가상각누계액과 손상차손누계액을 차감하고, 리스부채의 재측정에 따른 조정을 반영합니다. 사용권자산의 원가는 인식된 리스부채 금액, 최초직접원가, 그리고 받은 리스 인센티브를 차감한 리스개시일이나 그 전에 지급한 리스료를 포함합니다. 사용권자산은 리스기간과 대상자산의 추정된 내용연수 중 짧은 기간에 걸쳐 정액기준으로 감가상각됩니다.

리스기간 종료시점에 연결회사에 기초자산의 소유권이 이전되는 경우나 사용권자산의 원가에 연결회사가 매수선택권을 행사할 것임이 반영되는 경우, 감가상각은 자산의 기초자산의 추정된 내용연수를 사용하여 계산됩니다.

사용권자산도 손상의 대상이 되며 주석 2-15 비금융자산의 손상에 대한 회계정책에서 설명하였습니다.

리스 개시일에 연결회사는 리스기간에 걸쳐 지급될 리스료의 현재가치로 리스부채를 측정합니다. 리스료는 고정리스료(실질적인 고정리스료를 포함하고, 받을 리스 인센티브는 차감), 지수나 요율에 따라 달라지는 변동리스료 및 잔존가치보증에 따라 지급될 것으로 예상되는 금액으로 구성됩니다. 리스료는 또한 연결회사가 매수선택권을 행사할 것이 상당히 확실한 경우에 그 매수선택권의 행사 가격과 리스기간이 연결회사의 종료선택권 행사를 반영하는 경우에 그 리스를 종료하기 위하여 부담하는 금액을 포함합니다.

지수나 요율에 따라 달라지는 변동리스료가 아닌 변동리스료는 (재고자산을 생산하는데 발생한 것

이 아니라면) 리스료 발생을 유발하는 사건 또는 조건이 발생한 기간의 비용으로 인식합니다.

연결회사는 리스료의 현재가치를 계산할 때, 리스의 내재이자율을 쉽게 산정할 수 없기 때문에 리스개시일의 증분차입이자율을 사용합니다. 리스개시일 이후 리스부채 금액은 이자를 반영하여 증가하고 지급한 리스료를 반영하여 감소합니다. 또한, 리스부채의 장부금액은 리스기간의 변경, 리스료의 변경(예를 들어, 리스료를 산정할 때 사용한 지수나 요율의 변동으로 생기는 미래 리스료의 변동) 또는 기초자산을 매수하는 선택권 평가에 변동이 있는 경우 재측정됩니다.

연결회사의 리스부채는 이자부 차입금에 포함됩니다 (주석 27 참조).

연결회사는 기계장치와 설비의 리스에 단기리스(즉, 이러한 리스는 리스기간이 리스개시일로부터 12개월 이하이고 매수선택권을 포함하지 않음)에 대한 인식 면제 규정을 적용합니다. 또한 연결회사는 소액자산으로 간주되는 사무용품의 리스에 소액자산 리스에 대한 인식 면제 규정을 적용합니다. 단기리스와 소액자산 리스에 대한 리스료는 리스기간에 걸쳐 정액기준으로 비용으로 인식합니다.

#### 2-13 차입원가

의도된 용도로 사용하거나 판매가능한 상태에 이르게 하는 데 상당한 기간을 필요로 하는 자산의 취득, 건설 또는 생산과 직접 관련된 차입원가는 당해 자산 원가의 일부로 자본화하고 있으며, 기타 차입원가는 발생시 비용으로 계상하고 있습니다.

#### 2-14 무형자산

연결회사는 개별적으로 취득한 무형자산은 취득원가로 계상하고 사업결합으로 취득하는 무형자산은 매수시점의 공정가치로 계상하며 최초취득 이후 상각누계액과 손상차손누계액을 직접 차감하여 표시하고 있습니다. 한편, 개발비를 제외한 내부적으로 창출된 무형자산은 발생시점에 당기손익에 반영하고 있습니다.

무형자산은 유한한 내용연수를 가진 무형자산과 비한정 내용연수를 가진 무형자산으로 구분되는 바, 유한한 내용연수를 가진 무형자산은 해당 내용연수에 걸쳐 상각하고 손상징후가 파악되는 경우 손상여부를 검토하고 있습니다. 또한, 내용연수와 상각방법은 매 회계연도말에 그 적정성을 검토하고 있으며, 예상 사용기간의 변경이나 경제적효익의 소비형태 변화 등으로 인하여 변경이 필요한 경우에는 추정의 변경으로 회계처리하고 있습니다. 무형자산상각비는 해당 무형자산의 기능과 일관된 비용항목으로 당기손익에 반영하고 있습니다.

한편, 비한정 내용연수를 가진 무형자산은 상각하지 아니하되, 매년 개별적으로 또는 현금창출단위에 포함하여 손상검사를 수행하고 있습니다. 또한, 매년 해당 무형자산에 대하여 비한정 내용연수를 적용하는 것이 적절한지를 검토하고 적절하지 않은 경우 전진적인 방법으로 유한한 내용연수로 변경하고 있습니다.

연결회사는 무형자산 제거시 순매각금액과 장부금액의 차이로 인한 손익은 제거시점의 당기손익에 반영하고 있습니다.

##### (1) 연구개발비

연결회사는 연구에 대한 지출을 발생시점에 비용으로 인식하고 있습니다. 다만, 개별프로젝트와 관련된 개발비의 경우, i) 무형자산을 사용하거나 판매하기 위해 그 자산을 완성할 수 있는 기술적 실현가능성을 제시할 수 있고, ii) 무형자산을 완성하여 사용하거나 판매하려는 의도와 능력이 있으며, iii)

이를 위한 충분한 자원이 확보되어 있고, iv) 무형자산이 어떻게 미래경제적효익을 창출할 수 있는지를 제시할 수 있으며, v) 개발단계에서 발생한 무형자산 관련 지출을 신뢰성 있게 측정할 수 있는 경우에 한하여 무형자산으로 계상하고 있습니다.

(2) 영업권

영업권은 취득시점에 취득하는 종속기업의 순식별가능자산에 대한 연결회사의 지분에 해당하는 공정가치를 초과하여 지급한 대가에 해당하며 무형자산으로 계상하고 있습니다.

(3) 특허권 및 회원권 등

특허권은 정부로부터 7~10년동안 사용을 허가 받았으며 종료시점에 갱신권한이 부여되어 있습니다. 산업재산권 및 소프트웨어는 각각 5년 및 4~5년 동안 사용이 가능합니다. 한편, 연결회사는 반영구적으로 사용할 목적으로 회원권을 취득하였으며 장기간 보유할 것으로 예상되므로 비한정 내용연수를 적용하고 있습니다.

한정된 내용연수를 가지는 다음의 무형자산은 추정내용연수동안 정액법으로 상각됩니다.

구 분	추정내용연수
특허권	7~10년
산업재산권	5년
기타의무형자산	5년
소프트웨어	4~5년

2-15 비금융자산의 손상

연결회사는 매 보고기간말에 자산의 손상을 시사하는 징후가 존재하는지 검토하고 있습니다. 그러한 징후가 존재하는 경우 또는 매년 자산에 대한 손상검사가 요구되는 경우, 연결회사는 자산의 회수가능액을 추정하고 있습니다. 자산의 회수가능액은 자산 또는 현금창출단위의 순공정가치와 사용가치 중 큰 금액이며, 개별자산별로 결정하나 해당 개별자산의 현금유입이 다른 자산이나 자산집단의 현금유입과 거의 독립적으로 창출되지 않는 경우, 해당 개별자산이 속한 현금창출단위별로 결정됩니다. 자산의 장부금액이 회수가능액을 초과하는 경우, 자산은 손상된 것으로 보며 자산의 장부금액을 회수가능액으로 감소시키고 있습니다.

사용가치는 해당 자산의 기대 미래현금흐름의 추정치를 화폐의 시간가치와 해당 자산의 위험에 대한 시장의 평가를 반영한 세전할인율로 할인한 현재가치로 평가하고 있습니다. 순공정가치는 공개시장에서 거래되는 종속기업들의 주가 또는 다른 이용가능한 공정가치 평가지표 등을 사용한 적절한 평가모형을 사용하여 결정하고 있습니다.

연결회사는 개별자산이 배부된 각각의 현금흐름창출단위에 대하여 작성된 구체적인 재무예산/예측을 기초로 손상금액을 계산하고 있습니다. 재무예산/예측은 일반적으로 5년간의 기간을 다루며 더 긴 기간에 대해서는 장기성장률을 계산하여 5년 이후의 기간에 적용하고 있습니다.

손상차손은 손상된 자산의 기능과 일관된 비용항목으로 당기손익에 반영하고 있습니다. 다만, 재평가모형을 적용하는 자산으로서 이전에 인식한 재평가잉여금이 있는 경우에는 이전 재평가금액을 한도로 재평가잉여금과 상계하고 있습니다.

매 보고기간말에 영업권을 제외한 자산에 대하여 과거에 인식한 자산의 손상차손이 더 이상 존재하

지 않거나 감소하였다는 것을 시사하는 징후가 있는지를 평가하며, 그러한 징후가 있는 경우 해당 자산의 회수가능액을 추정하고 있습니다. 이들 자산의 손상차손은 직전 손상차손의 인식시점 이후 해당 자산의 회수가능액을 결정하는데 사용된 추정치에 변화가 있는 경우에 한하여 환입하고 있습니다. 이 경우 손상차손을 인식하지 않았을 경우의 자산의 장부금액의 상각 후 잔액을 한도로 장부금액을 회수가능액으로 증가시키고 이러한 손상차손환입은 당기손익에 반영하고 있습니다. 다만, 재평가모형을 적용하고 있는 자산의 경우에는 동 환입액을 재평가잉여금의 증가로 처리하고 있습니다.

다음의 자산에 대하여는 자산손상검사에 있어 각각의 기준이 추가적으로 적용되고 있습니다.

• 무형자산

연결회사는 비한정 내용연수를 가진 무형자산에 대하여 매년 개별 자산별 또는 현금창출단위별로 손상검사를 수행하고 있습니다.

2-16 매입채무와 기타채무

매입채무와 기타채무는 연결회사가 보고기간말 전에 재화나 용역을 제공받았으나 지급되지 않은 부채입니다. 매입채무와 기타채무는 지급기일이 보고기간 후 12개월 후가 아니라면 유동부채로 표시되었습니다.

2-17 총당부채

연결회사는 과거사건의 결과로 현재의무(법적의무 또는 의제의무)가 존재하고, 해당 의무를 이행하기 위하여 경제적효익을 갖는 자원이 유출될 가능성이 높으며, 해당 의무의 이행에 소요되는 금액을 신뢰성 있게 추정할 수 있는 경우에 총당부채를 인식하고 있습니다. 총당부채를 결제하기 위하여 필요한 지출액의 일부 또는 전부를 제3자가 변제할 것이 예상되는 경우 연결회사가 의무를 이행한다면 변제를 받을 것이 거의확실하게 되는 때에 한하여 변제금액을 인식하고 별도의 자산으로 회계처리하고 있습니다. 총당부채와 관련하여 연결포괄손익계산서에 인식되는 비용은 제3자의 변제와 관련하여 인식한 금액과 상계하여 표시하고 있습니다.

화폐의 시간가치 효과가 중요한 경우 총당부채는 부채의 특유위험을 반영한 현행 세전 이자율로 할인하고 있습니다. 총당부채를 현재가치로 평가하는 경우, 기간 경과에 따른 장부금액의 증가는 금융원가로 인식하고 있습니다.

(1) 판매보증총당부채

연결회사는 판매된 제품에 대한 품질보증, 하자보수 및 그에 따른 사후 서비스 등으로 인하여 향후 부담하게 될 비용을 추산하여 판매보증총당부채로 설정하고 있습니다.

(2) 온실가스배출권 및 배출부채

연결회사는 「온실가스 배출권의 할당 및 거래에 관한 법률」에 따라 설정된 온실가스 배출허용총량의 범위에서 개별 온실가스 배출업체에 할당되는 온실가스배출 허용량을 무료로 할당받고 있습니다. 동 배출권은 계획기간동안 매년 지급되고 있으며, 연결회사는 실제 배출량에 대응하여 동일한 수의 배출권을 제출하여야 합니다.

연결회사는 정부에서 무상으로 할당받은 배출권(이하 '무상할당 배출권'이라 한다)은 영(0)으로 측정하여 인식하며 매입 배출권은 원가로 측정하여 인식하고 있습니다.

또한 배출권은 정부에 제출하거나 매각하는 때 연결재무상태표에서 제거하고 있습니다.

배출부채는 할당된 배출권을 실제 배출량이 초과할 때에만 인식하며, 배출원가는 영업원가로 인식하고 있습니다. 배출부채는 다음 1)과 2)를 더하여 측정하고 있습니다.

1) 정부에 제출할 해당 이행연도 분으로 보유한 배출권의 장부금액

2) 1)의 배출권 수량을 초과하는 배출량에 대해 해당 의무를 이행하는 데에 소요되는 지출에 대한 보고기간 말 현재 최선의 추정치

2-18 종업원급여

#### (1) 퇴직급여

연결회사의 퇴직연금제도는 확정기여제도와 확정급여제도로 구분됩니다.

확정기여제도는 연결회사가 고정된 금액의 기여금을 별도 기금에 지급하는 퇴직연금제도이며, 기여금은 종업원이 근무 용역을 제공했을 때 비용으로 인식됩니다.

연결회사는 확정급여퇴직연금제도를 운영하고 있으며, 확정급여제도의 급여원가는 예측단위적립방식을 이용하여 결정됩니다. 보험수리적손익, 순이자에 포함된 금액을 제외한 사외적립자산의 수익 및 순이자에 포함된 금액을 제외한 자산인식상한효과의 변동으로 구성된 재측정요소는 발생 즉시 기타포괄손익으로 인식하고 있으며 후속적으로 당기손익으로 재분류하지 아니하고 있습니다.

과거근무원가는 다음 중 이른 날에 비용으로 인식하고 있습니다.

- 제도의 개정이나 축소가 발생할 때
- 관련되는 구조조정원가나 해고급여를 인식할 때

순이자는 순확정급여부채(자산)에 할인율을 곱하여 결정하고 있습니다. 연결회사는 근무원가와 순확정급여부채의 순이자를 매출원가 및 판매비와관리비의 항목으로 당기손익으로 인식하고 있습니다.

확정급여제도와 관련하여 재무상태표에 계상된 부채는 보고기간말 현재 확정급여채무의 현재가치에서 사외적립자산의 공정가치를 차감한 금액입니다.

#### (2) 기타장기종업원급여

연결회사는 장기 근속 임직원에게 장기종업원급여를 제공하고 있습니다. 이 급여를 받을 수 있는 권리는 주로 10년 이상의 장기간 근무한 임직원에게만 주어집니다. 기타장기종업원급여는 확정급여제도와 동일한 방법으로 측정되며, 근무원가, 기타장기종업원급여부채의 순이자 및 재측정요소는 당기손익으로 인식됩니다. 또한, 이러한 부채는 매년 독립적이고 적격한 보험계리사에 의해 평가됩니다.

#### 2-19 자기주식

연결회사는 자기주식을 자본에서 차감하여 회계처리하고 있습니다. 자기주식의 취득매각, 발행 또는 취소에 따른 손익은 연결포괄손익계산서에 반영하지 않으며, 장부금액과 처분대가의 차이는 자본잉여금으로 회계처리하고 있습니다.

## 2-20 현금배당

연결회사는 배당을 지급하기 위해 분배가 승인되고 더 이상 기업에게 재량이 없는 시점에 부채를 인식하고 있습니다. 주주에 대한 분배는 주주에 의한 승인을 필요로 합니다. 대응되는 금액은 자본에 직접 반영하고 있습니다.

## 2-21 고객과의 계약에서 생기는 수익

### (1) 재화의 판매

연결회사는 전자부품을 제조 판매하는 사업을 하고 있습니다. 고객과의 계약에서 연결회사는 재화의 통제가 고객에 이전되었을 때, 해당 재화 공급의 대가로 받을 권리를 갖게 될 것으로 예상하는 대가를 반영하는 금액으로 수익을 인식합니다. 재화의 판매 수익은 자산에 대한 통제가 고객에게 이전되는 시점인 일반적으로 재화의 인도 시점에 인식됩니다.

### (2) 로열티 판매

연결회사는 로열티 계약에 대하여 계약기간 동안 고객에게 제품에 대한 노하우 등을 제공할 의무가 있으므로 이러한 수행의무에 배분된 거래가격의 일정량을 수익으로 인식합니다.

### (3) 보증 의무

연결회사는 법의 요구에 따라 판매 시점에 결함이 존재하는 제품을 수리하는 보증을 제공하고 있습니다. 연결회사는 확신 유형의 보증만 제공하고 있으며, 이러한 확신 유형의 보증은 기업회계기준서 제1037호 '충당부채, 우발부채, 우발자산'에 따라 회계처리합니다.

### (4) 반품권에서 생기는 자산과 부채

반환제품회수권은 고객이 제품을 반품할 것으로 예상되는 제품을 회수할 연결회사의 권리입니다. 자산은 재고자산의 기존 장부금액에서 제품의 회수에 예상되는 원가와 반품된 제품의 가치의 잠재적인 감소를 차감하여 측정합니다. 연결회사는 반품 예상량의 변동과 반품될 제품에 대한 추가적인 가치 감소 예상을 반영하여 자산의 측정치를 갱신합니다.

환불부채는 고객으로부터 수령하였거나 수령할 대가의 일부 또는 전부를 반환할 의무입니다. 연결회사가 최종적으로 고객에 환불해야 할 것으로 기대하는 금액으로 측정합니다. 연결회사는 환불부채의 추정과 그에 따른 거래가격의 변동을 매 회계기간말에 갱신합니다.

## 2-22 법인세

### (1) 당기법인세

당기 및 과거기간의 당기법인세부채(자산)은 보고기간말까지 제정되었거나 실질적으로 제정된 세율(및 세법)을 사용하여, 과세당국에 납부할(과세당국으로부터 환급받을)것으로 예상되는 금액으로 측정하고 있습니다.

자본에 직접 반영되는 항목과 관련된 당기법인세는 자본에 반영되며 연결포괄손익계산서에 반영되지 않고 있습니다. 경영진은 주기적으로 관련 세법규정의 해석과 관련한 세무적 영향을 평가하여 필요한 경우 충당부채를 설정하고 있습니다.

## (2) 이연법인세

연결회사는 자산 및 부채의 재무보고 목적상 장부금액과 세무기준액의 차이인 일시적차이에 대하여 이연법인세자산과 이연법인세부채를 인식하고 있습니다.

연결회사는 다음의 경우를 제외하고 모든 가산할 일시적차이에 대하여 이연법인세부채를 인식하고 있습니다.

- 영업권을 최초로 인식할 때 이연법인세부채가 발생하는 경우
- 자산 또는 부채를 최초로 인식하는 거래로서 사업결합거래가 아니고 거래 당시 회계이익이나 과세소득에 영향을 미치지 아니하며, 거래 당시 동일한 금액으로 가산할 일시적차이와 차감할 일시적차이가 생기지 않는 경우
- 종속기업, 관계기업, 투자 및 공동약정 투자지분과 관련한 가산할 일시적차이로서 동 일시적차이의 소멸시점을 통제할 수 있고, 예측가능한 미래에 일시적차이가 소멸하지 않을 가능성이 높은 경우 또한, 연결회사는 다음의 경우를 제외하고는 차감할 일시적차이, 미사용 세액공제와 세무상결손금이 사용될 수 있는 과세소득의 발생가능성이 높은 경우 이연법인세자산을 인식하고 있습니다.
- 자산 또는 부채를 최초로 인식하는 거래로서 사업결합거래가 아니고 거래 당시 회계이익이나 과세소득에 영향을 미치지 아니하며, 거래 당시 동일한 금액으로 가산할 일시적차이와 차감할 일시적차이가 생기지 않는 경우
- 종속기업, 관계기업, 투자 및 공동약정 투자지분과 관련한 차감할 일시적차이로서 동 일시적차이가 예측가능한 미래에 소멸할 가능성이 높지 않거나 동 일시적 차이가 사용될 수 있는 과세소득이 발생할 가능성이 높지 않은 경우

이연법인세자산의 장부금액은 매 보고기간말에 검토하며, 이연법인세자산의 일부 또는 전부에 대한 혜택이 사용되기에 충분한 과세소득이 발생할 가능성이 더 이상 높지않다면 이연법인세자산의 장부금액을 감액시키고 있습니다. 한편, 감액된 금액은 사용되기에 충분한 과세소득이 발생할 가능성이 높아지면 그 범위내에서 다시 환입하고 있습니다. 또한, 매 보고기간말마다 인식되지 않은 이연법인세자산에 대하여 재검토하여, 미래과세소득에 의해 이연법인세자산이 회수될 가능성이 높아진 범위까지 과거 인식되지 않은 이연법인세자산을 인식하고 있습니다.

이연법인세자산 및 부채는 보고기간말까지 제정되었거나 실질적으로 제정된 세율(및세법)에 근거하여 당해 자산이 실현되거나 부채가 결제될 회계기간에 적용될 것으로 기대되는 세율을 사용하여 측정합니다.

당기손익 이외로 인식되는 항목과 관련된 당기법인세와 이연법인세는 당기손익 이외의 항목으로 인식하고 있습니다. 이연법인세 항목은 해당 거래에 따라서 기타포괄손익으로 인식하거나 자본에 직접 반영하고 있습니다.

연결회사는 당기법인세자산과 당기법인세부채를 상계할 수 있는 법적으로 집행가능한 권리를 가지고 있고 과세대상기업이 동일한 경우 혹은 과세대상기업은 다르지만 당기법인세부채와 자산을 순액으로 결제할 의도가 있거나, 유의적인 금액의 이연법인세부채가 결제되거나 이연법인세자산이 회수될 미래의 각 회계기간마다 자산을 실현하는 동시에 부채를 결제할 의도가 있는 경우에 이연법인세자산과 이연법인세부채가 동일한 과세당국과 관련이 있는 경우에만 이연법인세자산과 이연법인세부채를 상계하여 표시하고 있습니다.

## 2-23 정부보조금

정부보조금은 보조금의 수취와 정부보조금에 부가된 조건의 준수에 대한 합리적인 확신이 있을 때 공정가치로 인식됩니다. 자산관련보조금은 자산의 장부금액을 계산할 때 차감하여 표시되며, 수익 관련보조금은 이연하여 정부보조금의 교부 목적과 관련된 비용에서 차감하여 표시됩니다.

## 2-24 온실가스 배출권과 배출부채

### (1) 의무를 이행하기 위하여 보유하는 배출권 및 배출부채

연결회사는 배출권 거래제에 따라 정부로부터 무상으로 할당받은 배출권은 영(0)으로 측정하여 인식하고, 매입 배출권은 매입원가에 취득과 직접 관련되어 정상적으로 발생하는 그 밖의 원가를 가산하여 취득원가로 인식합니다. 배출권은 원가에서 손상차손누계액을 차감한 금액을 장부금액으로 측정하며, 보고기간 말부터 1년 이내 정부에 제출할 부분은 유동자산으로 분류합니다.

배출부채는 정부에 배출권을 제출해야 하는 현재의무로서, 연결회사가 보유한 해당 이행연도분 배출권의 장부금액과 이를 초과하는 배출량에 대한 의무 이행에 소요되는 지출의 보고기간말 현재 최선의 추정치의 합으로 측정하며, 보고기간 말부터 1년 이내 결제될 부분은 유동부채로 분류합니다.

배출권은 정부에 제출·매각 하거나, 제출·매각에 사용할 수 없게 되어 더 이상 미래경제적 효익이 예상되지 않을 때 제거하고, 배출부채는 배출권을 정부에 제출할 때 제거합니다. 배출권과 배출부채는 각각 재무상태표에 '무형자산'과 '충당부채'로 분류합니다.

### (2) 단기간의 매매차익을 얻기 위하여 보유하는 배출권

연결회사는 단기매매목적으로 보유하는 배출권은 유동자산으로 분류하여 공정가치로 측정하고 공정가치의 변동분은 당기손익으로 인식합니다. 공정가치 변동분과 처분손익은 기타수익·비용으로 분류합니다.

## 2-25 연결회사가 채택한 제·개정된 기준서 및 해석서

연결회사는 2025년 1월 1일로 개시하는 회계기간부터 다음의 제·개정 기준서 및 해석서를 신규로 적용하였습니다.

### (1) 기업회계기준서 제1021호 '환율변동효과' 및 기업회계기준서 제1101호 '한국채택국제회계기준의 최초채택' 개정 - 교환가능성 결어

동 개정사항은 회계목적상 다른 통화와 교환이 가능하다고 보는 상황에 대해 정의하고, 다른 통화와의 교환가능성 평가, 교환가능성이 결여된 경우 사용할 현물환율 추정 및 공시 요구사항을 명확히 합니다. 다른 통화와 교환이 가능하지 않다면 측정일에 현물환율을 추정해야 하며, 관측 가능한 환율을 조정 없이 사용하거나 다른 추정기법을 사용하도록 하고 있습니다. 해당 기준서의 개정이 연결 재무제표에 미치는 중요한 영향은 없습니다.

### (2) 기업회계기준서 제1117호 '보험계약'(개정) - 무·저해지 보험상품 해지율 관련 공시

보험계약을 측정하기 위해 사용한 투입변수의 추정기법이 보험 관련 법규 등에서 요구하는 원칙적인 추정기법과 다른 경우 재무제표 이용자들에게 목적적합하고 중요하다고 판단되면 그 차이내역과 재무제표에 미치는 영향을 공시하도록 '한'문단에 추가하였습니다. 동 개정사항은 2025년 12월

31일부터 시행하여, 시행일 이후 최초로 종료하는 회계연도부터 적용합니다. 동 개정사항은 2029년 12월 31일이 속하는 회계연도까지 효력이 있습니다. 해당 기준서의 개정이 연결재무제표에 미치는 중요한 영향은 없습니다.

2-26 연결회사가 적용하지 않은 제·개정 기준서 및 해석서

제정 또는 공표되었으나 시행일이 도래하지 않아 적용하지 아니한 제·개정 기준서 및 해석서는 다음과 같습니다.

(1) 기업회계기준서 제1109호 '금융상품' 과 제1107호 '금융상품: 공시'(개정) - 금융상품 분류 및 측정

- 전자이체를 통해 결제되는 금융부채의 제거

동 개정사항은 특정 요건을 충족하는 경우 전자지급시스템을 통해 결제되는 금융부채(또는 금융부채의 일부)를 결제일 이전에 소멸(그리고 제거)된 것으로 간주할 수 있도록 허용합니다. 동 회계정책은 선택하는 경우 동일한 전자지급시스템을 통해 이루어지는 모든 결제에 일관되게 적용해야 합니다.

- 금융자산의 분류

· 기본대여계약과 일관된 계약조건

동 개정사항은 금융자산의 계약상 현금흐름이 기본대여계약과 일관되는지를 평가하는 방법에 대한 지침을 제공합니다. 이는 환경, 사회 및 지배구조(ESG) 요소와 연계된 특성을 가진 금융자산에 기업이 계약상 현금흐름 특성 평가 요구사항을 적용하는 것을 지원하기 위한 것입니다.

· 소구권이 없는 금융자산

동 개정사항은 '비소구(non-recourse)'이라는 용어에 대한 설명을 보완하여, 특히 현금흐름을 수취할 기업의 최종적인 권리가 특정 자산에서 창출된 현금흐름으로 계약상 제한되는 경우 해당 금융자산은 비소구 특성을 갖는다는 점을 명확히 합니다.

· 계약상 연계된 금융상품

동 개정사항은 계약상 연계된 금융상품을 다른 거래와 구별하는 특성을 명확히 합니다. 구체적으로 이러한 금융상품에서 복수의 계약상 연계된 금융상품(트랑슈)을 사용하는 금융자산 보유자들에 대한 지급의 우선순위가 워터폴(waterfall) 지급구조를 통해 설정됨으로써 신용위험의 집중과 서로 다른 트랑슈 보유자들 간의 손실의 불균등 배분을 초래한다는 점을 강조합니다. 또한 개정사항은 모든 복수의 채무상품 거래가 복수의 계약상 연계된 금융상품거래의 요건을 충족하는 것은 아님을 설명하고 있으며, 기초자산 집합에는 동 기준서의 분류 요구사항의 적용범위에 포함되지 않는 금융자산이 포함될 수 있음을 명확히 합니다.

- 공시

· 기타포괄손익-공정가치로 지정된 지분상품에 대한 투자

기업회계기준서 제1107호의 요구사항은 보고기간에 제거된 투자와 관련된 공정가치손익과 보고기간 말 현재 보유하고 있는 투자와 관련된 공정가치 손익을 구분하여 표시하면서, 보고기간 중 기타포괄손익에 표시된 공정가치 손익을 공시하도록 개정되었습니다.

· 계약상 현금흐름의 시기나 금액을 변경할 수 있는 계약조건

동 개정사항은 기본대여위험 및 원가의 변동과 직접적인 관련이 없는 우발사건의 발생(또는 미발생)에 따라 계약상 현금흐름의 시기 또는 금액이 변경될 수 있는 계약조건을 공시하도록 요구합니다. 해당 요구사항은 상각후원가 또는 기타포괄손익-공정가치로 측정되는 금융자산의 각 종류별 그리고

상각후원가로 측정되는 금융부채의 각 종류별로 적용됩니다.

동 개정사항은 2026년 1월 1일 이후 최초로 시작되는 회계연도부터 적용되며 조기적용이 허용됩니다. 이러한 개정사항을 조기적용하기로 선택하는 경우, 다음 중 하나를 적용할 것이 요구됩니다.

- 모든 개정사항을 동시에 적용하고 해당 사실을 공시
- 금융자산 분류에 대한 개정사항만 조기적용하고 해당 사실을 공시

동 개정사항은 특정된 예외를 제외하고, 기업회계기준서 제1008호에 따라 소급적용해야 합니다. 연결회사는 동 개정으로 인한 연결재무제표의 영향을 검토 중에 있습니다.

(2) 기업회계기준서 제1101호 '한국채택국제회계기준의 최초채택'(개정) - 위험회피회계 적용

동 개정사항은 위험회피회계의 적용조건을 기업회계기준서 제1109호 '금융상품'의 구체적인 문단을 참조하도록 명시하고 관련 용어를 일치시켰습니다. 동 개정사항은 2026년 1월 1일 이후 최초로 시작되는 회계연도부터 적용하되 조기적용이 허용됩니다. 연결회사는 동 개정으로 인한 연결재무제표의 영향을 검토 중에 있습니다.

(3) 기업회계기준서 제1107호 '금융상품: 공시'(개정)

- 제거 손익

동 개정사항은 공정가치 측정과 관련하여 기업회계기준서 제1113호 '공정가치 측정'을 참조하도록 하고 관련 용어를 일치시켰습니다.

- 공정가치와 거래가격 차이를 최초 인식시점에 손익인식하지 않는 경우 공시

동 개정사항은 기업회계기준서 제1107호 실무적용지침 문단 간의 용어를 일치시켜 기준서 내 용어의 일관성을 개선하였습니다.

- 신용위험 공시

동 개정사항은 실무적용지침이 기준서의 모든 요구사항을 설명하는 것은 아님을 명확히 하였으며, 신용위험 공시와 관련한 내용을 간결하게 하였습니다.

동 개정사항은 2026년 1월 1일 이후 최초로 시작되는 회계연도부터 적용하되 조기적용이 허용됩니다. 연결회사는 동 개정으로 인한 연결재무제표의 영향을 검토 중에 있습니다.

(4) 기업회계기준서 제1109호 '금융상품'(개정) - 리스부채의 제거 회계처리 및 거래가격의 정의

동 개정사항은 리스부채 제거시 발생하는 차손익을 당기손익으로 인식해야 함을 명확히 하였습니다. 또한 거래가격의 정의를 기업회계기준서 제1115호와 일관되도록 개정하였습니다. 동 개정사항은 2026년 1월 1일 이후 최초로 시작되는 회계연도부터 적용하되 조기적용이 허용됩니다. 연결회사는 동 개정으로 인한 연결재무제표의 영향을 검토 중에 있습니다.

(5) 기업회계기준서 제1110호 '연결재무제표'(개정) - 사실상의 대리인 결정

동 개정사항은 사실상 대리인의 판단과 관련한 기준서 제1110호의 표현을 개정하여 기준서 문단 간의 불일치를 해소하였으며, 사실상의 대리인 관계는 판단이 요구되는 하나의 사례임을 명확히 하였습니다. 동 개정사항은 2026년 1월 1일 이후 최초로 시작되는 회계연도부터 적용하되 조기적용이 허용됩니다. 연결회사는 동 개정으로 인한 연결재무제표의 영향을 검토 중에 있습니다.

(6) 기업회계기준서 제1007호 '현금흐름표'(개정) - 원가법

동 개정으로 '원가법'이라는 용어를 삭제하고 이를 '원가'로 대체하였습니다. 동 개정사항은 2026년 1월 1일 이후 최초로 시작되는 회계연도부터 적용하되 조기적용이 허용됩니다. 연결회사는 동 개정으로 인한 연결재무제표의 영향을 검토 중에 있습니다.

(7) 기업회계기준서 제1109호 '금융상품'과 제1107호 '금융상품: 공시'(개정) - 자연에 의존하는 전력과 관련된 계약

- 기업회계기준서 제1109호 '금융상품'(개정)

· 기준서 제1109호의 자가사용 요구사항은 전력의 생산원천이 자연에 의존하는 재생에너지 전력을 구매하고 인도받는 계약에 대해 동 기준서를 적용할 때 고려해야 할 요소를 포함하도록 개정되었습니다.

· 기준서 제1109호의 위험회피회계 요구사항은 특정된 특성을 충족하는 자연에 의존하는 재생에너지 전력 계약을 위험회피수단으로 사용하는 경우 다음 사항을 허용하도록 개정되었습니다.

· 특정 요건을 충족하는 경우 예상 전력거래의 변동가능한 수량을 위험회피대상항목으로 지정

· 위험회피수단에 사용된 수량 가정과 동일한 수량 가정을 사용하여 위험회피대상항목을 측정

- 기업회계기준서 제1107호 '금융상품: 공시' 및 기업회계기준서 제1119호 '공적 회계책임이 없는 종속기업: 공시'(개정)

· 기준서 제1107호 및 제1119호는 특정된 특성을 충족하는 자연에 의존하는 전력계약에 관한 공시 요구사항을 도입하기 위해 개정되었습니다.

동 개정사항은 2026년 1월 1일 이후 최초로 시작되는 회계연도부터 적용하되 조기적용이 허용됩니다. 자가사용 예외에 대한 개정사항은 최초적용일의 사실과 상황을 반영하여 기업회계기준서 제1008호에 따라 소급 적용합니다. 위험회피회계 요구사항에 대한 개정사항은 최초 적용일 이후 지정된 새로운 위험회피관계에 전진적으로 적용합니다. 연결회사는 동 개정으로 인한 연결재무제표의 영향을 검토 중에 있습니다.

(8) 기업회계기준서 제1118호 '재무제표 표시와 공시'(제정)

기준서 제1118호는 기준서 제1001호를 대체합니다. 기준서 제1118호는 기준서 제1001호의 많은 요구사항을 변경 없이 승계하였고 새로운 요구사항을 추가하였습니다. 기준서 제1001호의 일부 문단은 기준서 제1008호 및 제1107호로 이동하였으며, 기준서 제1007호 및 제1033호가 일부 개정되었습니다.

기준서 제1118호는 다음과 같은 새로운 요구사항을 도입하였습니다.

- 손익계산서에서 특정 범주와 정의된 중간합계의 표시
- 재무제표 주석 내에 경영진이 정의한 성과측정치(MPMs) 관련 공시 제공
- 통합 및 세분화 개선

새로운 기준서는 2027년 1월 1일 이후 최초로 시작되는 회계연도부터 적용하되 조기적용이 허용됩니다. 기준서 제1007호 및 제1033호의 개정 내용과 개정된 기준서 제1008호 및 제1107호는 기준서 제1118호가 적용되는 시점에 유효합니다. 기준서 제1118호는 소급 적용이 요구되며 특정 경과규정을 제시하고 있습니다. 연결회사는 동 개정으로 인한 연결재무제표의 영향을 검토 중에 있습니다.

2-27 중요한 회계추정 및 가정

연결재무제표 작성에는 미래에 대한 가정 및 추정이 요구되며 경영진은 연결회사의 회계정책을 적용하기 위해 판단이 요구됩니다. 추정 및 가정은 지속적으로 평가되며, 과거 경험과 현재의 상황에 비추어 합리적으로 예측가능한 미래의 사건을 고려하여 이루어집니다. 회계추정의 결과가 실제 결

과와 동일한 경우는 드물 것이므로 중요한 조정을 유발할 수 있는 유의적인 위험을 내포하고 있습니다.

다음 회계연도에 자산 및 부채 장부금액의 조정에 영향을 미칠 수 있는 경영진 판단과 유의적 위험에 대한 추정 및 가정은 다음과 같습니다. 일부 항목에 대한 유의적인 판단 및 추정에 대한 추가적인 정보는 개별 주석에 포함되어 있습니다.

#### (1) 비금융자산의 손상

연결회사는 매 보고기간말에 모든 비금융자산에 대하여 손상징후의 존재 여부를 평가하고 있습니다. 영업권과 비한정 내용연수의 무형자산에 대해서는 매년 또는 손상징후가 있는 경우에 손상검사를 수행하며 기타 비금융자산에 대해서는 장부금액이 회수가능하지 않을 것이라는 징후가 있을 때 손상검사를 수행합니다. 사용가치를 계산하기 위하여 경영진은 해당 자산이나 현금창출단위로부터 발생하는 미래기대현금흐름을 추정하고 동 미래기대현금흐름의 현재가치를 계산하기 위한 적절한 할인율을선택하여야 합니다.

#### (2) 이연법인세자산

세무상결손금이 사용될 수 있는 미래과세소득의 발생가능성이 높은 경우 그 범위 안에서 미사용 세무상결손금에 대하여 이연법인세자산을 인식합니다. 연결회사의 경영진은 향후 세금전략과 세무이익의 발생시기 및 수준에 근거하여 인식가능한 이연법인세자산 금액을 결정하기 위하여 주요한 판단을 수행합니다.

#### (3) 순확정급여부채

확정급여채무의 현재가치는 보험수리적 평가방법을 통해 결정됩니다. 보험수리적 평가 방법의 적용을 위해서는 다양한 가정을 세우는 것이 필요하며, 이러한 가정의 설정은 할인율, 미래임금 상승율 및 사망율의 결정 등을 포함합니다. 평가방법의 복잡성과 기본 가정 및 장기적인 성격으로 인해 확정급여채무는 이러한 가정들에 따라 민감하게 변동됩니다. 모든 가정은 매 보고기간말마다 검토됩니다.

#### (4) 금융상품의 공정가치

활성시장이 없는 금융상품의 공정가치는 현금흐름할인법을 포함한 평가기법을 적용하여 산정하고 있습니다. 이러한 평가기법에 사용된 입력요소에 관측가능한 시장의 정보를 이용할 수 없는 경우, 공정가치의 산정에 상당한 추정이 요구됩니다. 이러한 판단에는 유동성 위험, 신용위험, 변동성 등에 대한 입력변수의 고려가 포함됩니다. 이러한 요소들의 변화는 금융상품의 공정가치에 영향을 줄 수 있습니다.

### 2-28 재무제표 확정일과 기관

연결회사의 연결재무제표는 정기주주총회 제출을 위하여 2026년 1월 23일의 이사회에서 승인되었습니다.

## 3. 영업부문정보 (연결)

영업부문에 대한 일반정보

연결회사의 영업부문은 총 3개의 제조사업부문으로 구성되어 있으며, 각 사업부문의 제품 유형은 다음과 같습니다.

- 컴포넌트사업부문: 수동소자(MLCC, Inductor, Chip Resistor 등)
- 패키지솔루션사업부문: 반도체 패키지 기판
- 광학솔루션사업부문: 카메라모듈

주요 고객에 대한 공시

당기

(단위 : 백만원)

삼성전자와 그 종속기업	
수익(매출액)	3,093,800
주요 고객에 대한 정보	연결회사의 매출(중단영업 포함)에서 차지하는 비중이 10% 이상인 거래처는 삼성전자와 그 종속기업이며, 당기 해당 거래처에 대한 매출은 30,938억원(전기: 29,855억원)입니다.

전기

(단위 : 백만원)

삼성전자와 그 종속기업	
수익(매출액)	2,985,500
주요 고객에 대한 정보	연결회사의 매출(중단영업 포함)에서 차지하는 비중이 10% 이상인 거래처는 삼성전자와 그 종속기업이며, 당기 해당 거래처에 대한 매출은 30,938억원(전기: 29,855억원)입니다.

영업부문에 대한 공시

당기

(단위 : 백만원)

	부문			부문 합계
	보고부문			
	컴포넌트	패키지솔루션	광학솔루션	
수익(매출액)	5,198,501	2,301,753	3,814,205	11,314,459
감가상각비	439,241	372,662	51,311	863,214
무형자산상각비	14,160	15,453	11,517	41,130
사용권자산상각비	12,252	3,436	5,725	21,413
영업이익(손실)	609,359	135,226	168,746	913,331

전기

(단위 : 백만원)

	부문			부문 합계
	보고부문			
	컴포넌트	패키지솔루션	광학솔루션	
수익(매출액)	4,462,050	2,034,657	3,797,396	10,294,103
감가상각비	424,286	267,314	72,289	763,889

무형자산상각비	19,882	13,138	17,290	50,310
사용권자산상각비	15,971	3,410	6,654	26,035
영업이익(손실)	439,744	157,642	137,620	735,006

지역에 대한 일반정보의 공시

	국내	중국및동남아	일본	미주	유럽
주요 재화 및 용역	수동소자, 카메라모듈, 반도체패키지기판 등	수동소자, 카메라모듈, 반도체패키지기판 등	수동소자, 반도체패키지기판 등	수동소자, 반도체패키지기판 등	수동소자 등
주요 고객	삼성전자, TSMC, Google 등	삼성전자, Xiaomi, Tesla 등	Shinko, Sony 등	Intel, Future, Bosch 등	Bosch, Continental, Rutronik 등

지역에 대한 공시

당기

(단위 : 백만원)

	지역								지역 합계
	국내		외국						
	내수	수출	중국	동남아	미주	유럽	일본		
수익(매출액)	425,509	3,201,268	4,441,764	2,368,787	422,280	371,139	83,712	11,314,459	

전기

(단위 : 백만원)

	지역								지역 합계
	국내		외국						
	내수	수출	중국	동남아	미주	유럽	일본		
수익(매출액)	445,707	3,022,024	4,054,406	1,990,016	363,763	328,321	89,866	10,294,103	

지역별 비유동자산에 대한 공시

당기

(단위 : 백만원)

	기업 전체 총계													기업 전체 총계 합계		
	영양부분												중요한 조정사항			
	지역												부담간 제거한 금액			
비유동자산	지역						지역 합계	지역						지역 합계	38,103	6,289,665
	국내	중국	동남아	미주	유럽	일본		국내	중국	동남아	미주	유럽	일본			
	2,248,270	1,340,305	2,604,708	54,151	3,233	895	6,251,562									

전기

(단위 : 백만원)

	기업 전체 총계													기업 전체 총계 합계		
	영양부분												중요한 조정사항			
	지역												부담간 제거한 금액			
비유동자산	지역						지역 합계	지역						지역 합계	(11,716)	6,193,934
	국내	중국	동남아	미주	유럽	일본		국내	중국	동남아	미주	유럽	일본			
	2,302,131	1,315,145	2,582,058	4,991	925	400	6,205,650									

지역별 매출액 및 비유동자산에 대한 기술

연결회사 내 법인간 매출이 제외된 금액입니다.

금융상품, 이연법인세자산, 관계기업 투자 등이 제외된 금액입니다.

#### 4. 현금및현금성자산 (연결)

현금및현금성자산 공시

당기

(단위 : 천원)

		공시금액
현금및현금성자산 합계		2,701,205,916
현금및현금성자산 합계	보유현금	10,588
	단기예금	2,701,195,328

전기

(단위 : 천원)

		공시금액
현금및현금성자산 합계		2,013,326,032
현금및현금성자산 합계	보유현금	33,154
	단기예금	2,013,292,878

5-1. 기타자산 (연결)

기타자산에 대한 공시

당기

(단위 : 천원)

		공시금액
기타유동자산 합계		31,816,882
기타유동자산 합계	유동국공채	0
	유동미수수익	11,862,094
	유동예치보증금	203,256
	유동임차보증금	19,751,532
기타비유동자산 합계		72,334,132
기타비유동자산 합계	장기금융상품	55,019,237
	비유동국공채	745,500
	비유동미수수익	0
	비유동예치보증금	0
	비유동임차보증금	16,569,395

전기

(단위 : 천원)

		공시금액
기타유동자산 합계		21,665,274
기타유동자산 합계	유동국공채	0
	유동미수수익	7,357,502
	유동예치보증금	1,861,334
	유동임차보증금	12,446,438
기타비유동자산 합계		75,886,212
기타비유동자산 합계	장기금융상품	55,019,407
	비유동국공채	0
	비유동미수수익	0
	비유동예치보증금	0

	비유동임차보증금	20,866,805
--	----------	------------

### 5-2. 기타부채 (연결)

기타부채에 대한 공시

당기

(단위 : 천원)

		공시금액
기타유동부채 합계		63,666,018
기타유동부채 합계	유동예수금	51,426,181
	유동예수보증금	5,549,418
	유동선수수익	6,690,419
기타비유동부채 합계		0
기타비유동부채 합계	비유동예수금	0
	비유동예수보증금	0
	비유동선수수익	0

전기

(단위 : 천원)

		공시금액
기타유동부채 합계		62,959,578
기타유동부채 합계	유동예수금	51,446,511
	유동예수보증금	4,348,198
	유동선수수익	7,164,869
기타비유동부채 합계		0
기타비유동부채 합계	비유동예수금	0
	비유동예수보증금	0
	비유동선수수익	0

### 5-3. 사용이 제한된 금융자산 (연결)

사용이 제한된 금융자산

당기

(단위 : 천원)

	장기금융상품	장기금융상품	금융자산, 분류 합계
금융기관	우리은행외 1곳	우리은행외 6곳	
사용이 제한된 금융자산	55,000,000	19,237	55,019,237
제한내용	협력사 금융지원을 위한 상생펀드 등	당좌개설보증금	

전기

(단위 : 천원)

	장기금융상품	장기금융상품	금융자산, 분류 합계
금융기관	우리은행외 1곳	우리은행외 6곳	
사용이 제한된 금융자산	55,000,000	19,407	55,019,407

제한내용	협력사 금융지원을 위한 상생펀드 등	당좌개설보증금	
------	------------------------	---------	--

### 6. 매출채권및기타채권 (연결)

매출채권 및 기타채권의 공시

당기

(단위 : 천원)

		총장부금액	손상차손누계액	장부금액 합계
매출채권 및 기타유동채권 합계		1,855,425,169	(154,726)	1,855,270,443
매출채권 및 기타 유동채권 합계	유동매출채권	1,792,567,378	0	1,792,567,378
	유동미수금	62,857,791	(154,726)	62,703,065
매출채권 및 기타비유동채권 합계		150,820	(150,820)	0
매출채권 및 기타 비유동채권 합계	비유동미수금	150,820	(150,820)	0

전기

(단위 : 천원)

		총장부금액	손상차손누계액	장부금액 합계
매출채권 및 기타유동채권 합계		1,484,297,154	(154,304)	1,484,142,850
매출채권 및 기타 유동채권 합계	유동매출채권	1,390,503,186	0	1,390,503,186
	유동미수금	93,793,968	(154,304)	93,639,664
매출채권 및 기타비유동채권 합계		150,820	(150,820)	0
매출채권 및 기타 비유동채권 합계	비유동미수금	150,820	(150,820)	0

매출채권 및 기타채권 손실충당금과 총장부금액의 변동에 대한 공시

당기

(단위 : 천원)

	금융상품
	매출채권및기타채권
	장부금액
	손상차손누계액
기초	(305,124)
기대신용손실전(환)입, 금융자산	0
제각을 통한 감소, 금융자산	(422)
기말	(305,546)

전기

(단위 : 천원)

	금융상품
	매출채권및기타채권
	장부금액
	손상차손누계액
기초	(432,657)
기대신용손실전(환)입, 금융자산	130,000

제각을 통한 감소, 금융자산	(2,467)
기말	(305,124)

연체되었으나 손상되지 아니한 매출채권 및 기타채권에 대한 공시

당기

(단위 : 천원)

	금융자산, 분류					
	상각후원가로 측정하는 금융자산, 분류					
	매출채권및기타채권					
	금융상품의 신용손상					
	신용이 손상되지 않은 금융상품					
	장부금액					
	총장부금액					
	연체상태					연체상태 합계
	만기 미도래	1개월 이내	1개월 초과 6개월 이 내	6개월 초과 1년 이내	1년 초과	
금융자산	1,821,484,658	21,047,195	12,402,256	574,164	67,716	1,855,575,989

전기

(단위 : 천원)

	금융자산, 분류					
	상각후원가로 측정하는 금융자산, 분류					
	매출채권및기타채권					
	금융상품의 신용손상					
	신용이 손상되지 않은 금융상품					
	장부금액					
	총장부금액					
	연체상태					연체상태 합계
	만기 미도래	1개월 이내	1개월 초과 6개월 이 내	6개월 초과 1년 이내	1년 초과	
금융자산	1,450,173,913	25,717,461	3,010,560	5,542,645	3,395	1,484,447,974

연체되었으나 손상되지 아니한 매출채권 및 기타채권에 대한 공시, 합계

당기

(단위 : 천원)

	금융자산, 분류		
	상각후원가로 측정하는 금융자산, 분류		
	매출채권및기타채권		
	금융상품의 신용손상		
	신용이 손상되지 않은 금융상품		
	장부금액		
	총장부금액		
	연체상태		연체상태 합계
	만기 미도래	만기경과	
금융자산	1,821,484,658	34,091,331	1,855,575,989

전기

(단위 : 천원)

	금융자산, 분류
--	----------

	상각후원가로 측정하는 금융자산, 분류		
	매출채권및기타채권		
	금융상품의 신용손상		
	신용이 손상되지 않은 금융상품		
	장부금액		
	총장부금액		
	연체상태		연체상태 합계
	만기 미도래	만기경과	
금융자산	1,450,173,913	34,274,061	1,484,447,974

전부가 제거되지 않은 양도된 금융자산에 대한 공시

연결회사는 당기 중 은행과의 매출채권 팩토링 계약을 통해 매출채권을 할인하였습니다. 연결회사가 매출채권 팩토링 거래에서 제공한 매출채권은 채무자의 채무불이행시의 상환청구 등으로 대부분의 위험과 보상을 연결회사가 보유하고 있는 경우, 금융자산의 제거요건을 충족하지 않아 제거되지 않았습니다. 이러한 거래에서 인식한 금융부채는 재무상태표에 단기차입금으로 분류되어 있습니다(주석 14 참조).

전부가 제거되지 않은 양도된 금융자산에 대한 공시\_1

당기

(단위 : 천원)

	매출채권
할인된 매출채권의 장부금액	1,213,903,625
관련차입금의 장부금액	1,213,903,625

전기

(단위 : 천원)

	매출채권
할인된 매출채권의 장부금액	708,294,579
관련차입금의 장부금액	708,294,579

할인된 매출채권의 장부금액에 대한 설명

할인된 매출채권에는 연결회사 간의 매출채권이 포함되어 있습니다.

## 7. 재고자산 (연결)

재고자산 세부내역

당기

(단위 : 천원)

		취득원가	총당금	장부금액 합계
재고자산 합계		2,558,030,770	(145,033,927)	2,412,996,843
재고자산 합계	제품 및 상품	831,556,681	(94,080,940)	737,475,741
	재공품	1,036,406,842	(41,021,994)	995,384,848
	원재료	523,848,256	(9,930,993)	513,917,263
	저장품	102,130,062	0	102,130,062
	미착품	64,088,929	0	64,088,929

전기

(단위 : 천원)

		취득원가	충당금	장부금액 합계
재고자산 합계		2,362,355,590	(111,555,962)	2,250,799,629
재고자산 합계	제품 및 상품	772,037,651	(63,412,673)	708,624,978
	재공품	996,986,455	(37,503,824)	959,482,631
	원재료	436,958,819	(10,639,465)	426,319,354
	저장품	94,102,720	0	94,102,720
	미착품	62,269,945	0	62,269,945

재고자산 관련 비용에 대한 공시

당기

(단위 : 천원)

		공시금액
기간동안 비용으로 인식한 재고자산의 원가		9,043,958,215
기간동안 비용으로 인식한 재고자산의 원가	매출원가에 포함된 재고자산의 변동	9,011,277,222
	재고자산 평가손실	32,680,993

전기

(단위 : 천원)

		공시금액
기간동안 비용으로 인식한 재고자산의 원가		8,362,003,915
기간동안 비용으로 인식한 재고자산의 원가	매출원가에 포함된 재고자산의 변동	8,324,562,124
	재고자산 평가손실	37,441,791

중단영업비용에 대한 기술

중단영업비용이 포함되어 있습니다.

## 8. 관계기업투자 (연결)

8-1 관계기업에 대한 투자주식의 지분율 현황 등

보고기간말 현재 관계기업에 대한 투자주식의 지분율 현황 등의 내역은 다음과 같습니다.

(1) 당기말

(단위: 주, 천원)

회 사 명	보유주식 수	지분율	취득원가	순자산지분 가액	장부금액	주된 사업 장	사용재무제표일	관계기업 활동의 성격
스탬코주식회사	1,440,000	30.00 %	7,200,000	45,720,506	45,720,506	한국	12월 31일	반도체부품 제조, 판매
삼성글로벌리서치	2,856,000	23.80 %	14,280,000	16,447,042	16,447,042	한국	12월 31일	조사연구 및 인력개발용역
계			21,480,000	62,167,548	62,167,548			

(2) 전기말

(단위: 주, 천원)

회 사 명	보유주식수	지분율	취득원가	순자산지분 가액	장부금액	주된 사업 장	사용재무제 표일	관계기업 활동의 성 격
스탬코주식회 사	1,440,000	30.00 %	7,200,000	46,182,887	46,182,887	한국	12월 31일	반도체부품 제조, 판 매
삼성글로벌리 서치	2,856,000	23.80 %	14,280,000	18,614,213	18,614,213	한국	12월 31일	조사연구 및 인력개 발용역
계			21,480,000	64,797,100	64,797,100			

8-2 관계기업의 요약재무정보

(단위: 천원)

구 분	스탬코주식회사		삼성글로벌리서치	
	당기말	전기말	당기말	전기말
유동자산	82,592,862	66,200,551	151,642,168	154,084,270
비유동자산	250,431,783	215,087,175	48,610,661	68,967,296
자산 계	333,024,645	281,287,726	200,252,829	223,051,566
유동부채	135,234,243	63,972,500	113,498,116	128,896,368
비유동부채	45,388,715	63,372,271	17,649,495	15,944,218
부채 계	180,622,958	127,344,771	131,147,611	144,840,586
자본 계	152,401,687	153,942,955	69,105,218	78,210,980

(단위: 천원)

구 분	스탬코주식회사		삼성글로벌리서치	
	당 기	전 기	당 기	전 기
매출	242,496,628	204,601,246	245,776,475	250,271,043
당기순손익	2,142,704	(3,692,883)	197,929	654,412
기타포괄손익	(2,786,973)	(66,101)	-	(2,984,595)
총포괄손익	(644,269)	(3,758,984)	197,929	(2,330,183)

8-3 종목별 지분법평가내역

(1) 당기

(단위: 천원)

회 사 명	기초평가액	지분법손익	지분법 자본변동	배당금 수량액	기말평가액
스탬코주식회사	46,182,887	642,811	(836,092)	(269,100)	45,720,506
삼성글로벌리서치	18,614,213	47,107	(2,214,278)	-	16,447,042
계	64,797,100	689,918	(3,050,370)	(269,100)	62,167,548

(2) 전기

(단위: 천원)

회 사 명	기초평가액	지분법손익	지분법 자본변동	기말평가액
스탬코주식회사	47,310,582	(1,107,865)	(19,830)	46,182,887
삼성글로벌리서치	19,168,797	155,750	(710,334)	18,614,213
계	66,479,379	(952,115)	(730,164)	64,797,100

8-4 관계기업의 순자산에서 관계기업에 대한 지분의 장부금액으로 조정한 내역

(1) 당기말

(단위: 천원)

회 사 명	관계기업 순자산(A)	지분율(B)	순자산 지분금액(A X B)	장부금액
스텝코주식회사	152,401,687	30.00%	45,720,506	45,720,506
삼성글로벌리서치	69,105,218	23.80%	16,447,042	16,447,042
계	221,506,905		62,167,548	62,167,548

(2) 전기말

(단위: 천원)

회 사 명	관계기업 순자산(A)	지분율(B)	순자산 지분금액(A X B)	장부금액
스텝코주식회사	153,942,955	30.00%	46,182,887	46,182,887
삼성글로벌리서치	78,210,980	23.80%	18,614,213	18,614,213
계	232,153,935		64,797,100	64,797,100

### 9. 공정가치측정금융자산 (연결)

공정가치측정금융자산 내역에 대한 공시

당기

(단위 : 천원)

측정 전체				
취득원가		공정가치		
금융자산, 분류				
공정가치로 측정하는 금융자산				
	시장성 있는 금융 자산	시장성 없는 금융 자산	시장성 있는 금융 자산	시장성 없는 금융 자산
금융자산	111,775,522	39,401,486	442,268,031	61,303,200

전기

(단위 : 천원)

측정 전체				
취득원가		공정가치		
금융자산, 분류				
공정가치로 측정하는 금융자산				
	시장성 있는 금융 자산	시장성 없는 금융 자산	시장성 있는 금융 자산	시장성 없는 금융 자산
금융자산	111,775,522	38,948,442	210,010,678	62,395,664

공정가치측정금융자산 내역에 대한 공시, 합계

당기

(단위 : 천원)

측정 전체	
취득원가	공정가치
금융자산, 분류	

	공정가치로 측정하는 금융자산	
금융자산	151,177,008	503,571,231

전기 (단위 : 천원)

	측정 전체	
	취득원가	공정가치
	금융자산, 분류	
	공정가치로 측정하는 금융자산	
금융자산	150,723,964	272,406,342

시장성 있는 공정가치측정 금융자산의 세부 내역

당기 (단위 : 천원)

	측정 전체			
	취득원가		공정가치	
	금융자산, 분류			
	공정가치로 측정하는 금융자산			
	시장성 있는 금융자산			
	금융자산, 범주			
	기타포괄손익-공정가치측정금융자산			
	삼성중공업(주)	(주)아이마켓코리아	삼성중공업(주)	(주)아이마켓코리아
보유주식수(단위 : 주)	18,150,855	613,252	18,150,855	613,252
지분율	0.0206	0.0183	0.0206	0.0183
금융자산	111,468,896	306,626	437,435,605	4,832,426

전기 (단위 : 천원)

	측정 전체			
	취득원가		공정가치	
	금융자산, 분류			
	공정가치로 측정하는 금융자산			
	시장성 있는 금융자산			
	금융자산, 범주			
	기타포괄손익-공정가치측정금융자산			
	삼성중공업(주)	(주)아이마켓코리아	삼성중공업(주)	(주)아이마켓코리아
보유주식수(단위 : 주)	18,150,855	613,252	18,150,855	613,252
지분율	0.0206	0.0183	0.0206	0.0183
금융자산	111,468,896	306,626	205,104,662	4,906,016

측정 관제																				
취득연기										공정가치										
금융자산, 분류																				
공정가치로 측정하는 금융자산																				
시장성 없는 금융자산																				
금융자산, 범주																				
기타포괄손익-공정가치측정금융자산					당기손익-공정가치측정금융자산					기타포괄손익-공정가치측정금융자산					당기손익-공정가치측정금융자산					
상장형채무지 (주)한국농림	IMA	SVIC76호산기	인텔렉추얼디	코리아오브	(주)케이비	(주)올디스	DS Asia	기타	상장형채무지 (주)한국농림	IMA	SVIC76호산기	인텔렉추얼디	코리아오브	(주)케이비	(주)올디스	DS Asia	기타			
(주) 해외연생령		술사업부자	스캐비(주)	(주)	이코스도링크	Holdings		(주) 해외연생령		술사업부자	스캐비(주)	(주)	이코스도링크	Holdings						
보유주식수(단	1,020,000	8,000	347,696	0	7,212	16,000	29,033	10,963	3,208,399	0	1,020,000	8,000	347,696	0	7,212	16,000	29,033	10,963	3,208,399	0
위 : 주)																				
지분율	0.1700	0.0100	0.0869	0.0667	0.0020	0.0342	0.0142	0.0005	0.0180	0.0000	0.1700	0.0100	0.0869	0.0667	0.0020	0.0342	0.0142	0.0005	0.0180	0.0000
금융자산	5,100,000	40,000	4,028,477	100,000	250,004	600,000	6,451,253	54,816	16,276	22,760,660	41,300,820	40,000	6,160,825	83,014	0	0	0	0	0	13,718,541
연결회사는 비																				
상장주식에 대																				
하여 독립적인																				
외부평가기관																				
의 전문가적																				
판단에 근거한																				
합리적인 평가																				
모형과 적절한																				
추정치를 사용																				
하여 산정한																				
금액을 공정가																				
치로 보여 평																				
에 사용된 평																				
가과정에 대한																				
기술, 자산																				
은 공정가치																				
산정시 추정재																				
무제표를 기초																				
로 한 미래현																				
금흐름 등을																				
기초로 하여																				
적용하다고 판																				
단위 평가방법																				
를 사용하여																				
공정가치를 산																				
정하였습니다.																				

측정 관제																				
취득연기										공정가치										
금융자산, 분류																				
공정가치로 측정하는 금융자산																				
시장성 없는 금융자산																				
금융자산, 범주																				
기타포괄손익-공정가치측정금융자산					당기손익-공정가치측정금융자산					기타포괄손익-공정가치측정금융자산					당기손익-공정가치측정금융자산					

	상장벤처투자 (주)	(주)한국능률 협회건설업	IIMA	SVIC76호산기 술사업투자조 합	인형릭추출디 스캐버리(주)	크리에오브랩 (주)	(주)케이비어 이코스모링크	(주)웅디스 Holdings	DS Asia Holdings	기타	상장벤처투자 (주)	(주)한국능률 협회건설업	IIMA	SVIC76호산기 술사업투자조 합	인형릭추출디 스캐버리(주)	크리에오브랩 (주)	(주)케이비어 이코스모링크	(주)웅디스 Holdings	DS Asia Holdings	기타	
보유주식수(단 위 : 주)	1,020,000	8,000	347,696	0	7,212	16,000	29,033	10,963	3,208,399	0	1,020,000	8,000	347,696	0	7,212	16,000	29,033	10,963	3,208,399	0	
피본률	0.1700	0.0100	0.0869	0.0000	0.0022	0.0342	0.0142	0.0005	0.0180	0.0000	0.1700	0.0100	0.0869	0.0000	0.0022	0.0342	0.0142	0.0005	0.0180	0.0000	
금융자산	5,100,000	40,000	4,028,477	0	250,004	600,000	6,451,253	54,816	16,276	22,407,616	37,732,860	40,000	6,138,225	0	0	0	0	0	0	0	18,484,579
연결회사는 비 상장주식에 대 하여 독립적인 외부평가기관 의 전문가적 판단에 근거한 합리적인 평가 모형과 적절한 추정치율 사용 하여 산정한 금액을 공평가 공정가치측정 에 사용된 평 가과정에 대한 기술, 자산	연결회사는 비 상장주식에 대 하여 독립적인 외부평가기관 의 전문가적 판단에 근거한 합리적인 평가 모형과 적절한 추정치율 사용 하여 산정한 금액을 공평가 공정가치측정 에 사용된 평 가과정에 대한 기술, 자산	연결회사는 비 상장주식에 대 하여 독립적인 외부평가기관 의 전문가적 판단에 근거한 합리적인 평가 모형과 적절한 추정치율 사용 하여 산정한 금액을 공평가 공정가치측정 에 사용된 평 가과정에 대한 기술, 자산	연결회사는 비 상장주식에 대 하여 독립적인 외부평가기관 의 전문가적 판단에 근거한 합리적인 평가 모형과 적절한 추정치율 사용 하여 산정한 금액을 공평가 공정가치측정 에 사용된 평 가과정에 대한 기술, 자산	연결회사는 비 상장주식에 대 하여 독립적인 외부평가기관 의 전문가적 판단에 근거한 합리적인 평가 모형과 적절한 추정치율 사용 하여 산정한 금액을 공평가 공정가치측정 에 사용된 평 가과정에 대한 기술, 자산	연결회사는 비 상장주식에 대 하여 독립적인 외부평가기관 의 전문가적 판단에 근거한 합리적인 평가 모형과 적절한 추정치율 사용 하여 산정한 금액을 공평가 공정가치측정 에 사용된 평 가과정에 대한 기술, 자산	연결회사는 비 상장주식에 대 하여 독립적인 외부평가기관 의 전문가적 판단에 근거한 합리적인 평가 모형과 적절한 추정치율 사용 하여 산정한 금액을 공평가 공정가치측정 에 사용된 평 가과정에 대한 기술, 자산	연결회사는 비 상장주식에 대 하여 독립적인 외부평가기관 의 전문가적 판단에 근거한 합리적인 평가 모형과 적절한 추정치율 사용 하여 산정한 금액을 공평가 공정가치측정 에 사용된 평 가과정에 대한 기술, 자산	연결회사는 비 상장주식에 대 하여 독립적인 외부평가기관 의 전문가적 판단에 근거한 합리적인 평가 모형과 적절한 추정치율 사용 하여 산정한 금액을 공평가 공정가치측정 에 사용된 평 가과정에 대한 기술, 자산	연결회사는 비 상장주식에 대 하여 독립적인 외부평가기관 의 전문가적 판단에 근거한 합리적인 평가 모형과 적절한 추정치율 사용 하여 산정한 금액을 공평가 공정가치측정 에 사용된 평 가과정에 대한 기술, 자산	연결회사는 비 상장주식에 대 하여 독립적인 외부평가기관 의 전문가적 판단에 근거한 합리적인 평가 모형과 적절한 추정치율 사용 하여 산정한 금액을 공평가 공정가치측정 에 사용된 평 가과정에 대한 기술, 자산	연결회사는 비 상장주식에 대 하여 독립적인 외부평가기관 의 전문가적 판단에 근거한 합리적인 평가 모형과 적절한 추정치율 사용 하여 산정한 금액을 공평가 공정가치측정 에 사용된 평 가과정에 대한 기술, 자산	연결회사는 비 상장주식에 대 하여 독립적인 외부평가기관 의 전문가적 판단에 근거한 합리적인 평가 모형과 적절한 추정치율 사용 하여 산정한 금액을 공평가 공정가치측정 에 사용된 평 가과정에 대한 기술, 자산	연결회사는 비 상장주식에 대 하여 독립적인 외부평가기관 의 전문가적 판단에 근거한 합리적인 평가 모형과 적절한 추정치율 사용 하여 산정한 금액을 공평가 공정가치측정 에 사용된 평 가과정에 대한 기술, 자산	연결회사는 비 상장주식에 대 하여 독립적인 외부평가기관 의 전문가적 판단에 근거한 합리적인 평가 모형과 적절한 추정치율 사용 하여 산정한 금액을 공평가 공정가치측정 에 사용된 평 가과정에 대한 기술, 자산	연결회사는 비 상장주식에 대 하여 독립적인 외부평가기관 의 전문가적 판단에 근거한 합리적인 평가 모형과 적절한 추정치율 사용 하여 산정한 금액을 공평가 공정가치측정 에 사용된 평 가과정에 대한 기술, 자산	연결회사는 비 상장주식에 대 하여 독립적인 외부평가기관 의 전문가적 판단에 근거한 합리적인 평가 모형과 적절한 추정치율 사용 하여 산정한 금액을 공평가 공정가치측정 에 사용된 평 가과정에 대한 기술, 자산	연결회사는 비 상장주식에 대 하여 독립적인 외부평가기관 의 전문가적 판단에 근거한 합리적인 평가 모형과 적절한 추정치율 사용 하여 산정한 금액을 공평가 공정가치측정 에 사용된 평 가과정에 대한 기술, 자산	연결회사는 비 상장주식에 대 하여 독립적인 외부평가기관 의 전문가적 판단에 근거한 합리적인 평가 모형과 적절한 추정치율 사용 하여 산정한 금액을 공평가 공정가치측정 에 사용된 평 가과정에 대한 기술, 자산	연결회사는 비 상장주식에 대 하여 독립적인 외부평가기관 의 전문가적 판단에 근거한 합리적인 평가 모형과 적절한 추정치율 사용 하여 산정한 금액을 공평가 공정가치측정 에 사용된 평 가과정에 대한 기술, 자산	연결회사는 비 상장주식에 대 하여 독립적인 외부평가기관 의 전문가적 판단에 근거한 합리적인 평가 모형과 적절한 추정치율 사용 하여 산정한 금액을 공평가 공정가치측정 에 사용된 평 가과정에 대한 기술, 자산	

시장성 없는 공정가치측정 금융자산의 소계에 대한 공시  
당기

(단위 : 천원)

	측정 전체			
	취득원가		공정가치	
	금융자산, 분류			
	공정가치로 측정하는 금융자산			
	시장성 없는 금융자산			
	금융자산, 범주			
	기타포괄손익-공정 가치측정금융자산	당기손익-공정가치 측정금융자산	기타포괄손익-공정 가치측정금융자산	당기손익-공정가치 측정금융자산
금융자산	9,268,477	30,133,009	47,584,659	13,718,541

전기

(단위 : 천원)

	측정 전체			
	취득원가		공정가치	
	금융자산, 분류			
	공정가치로 측정하는 금융자산			
	시장성 없는 금융자산			
	금융자산, 범주			
	기타포괄손익-공정 가치측정금융자산	당기손익-공정가치 측정금융자산	기타포괄손익-공정 가치측정금융자산	당기손익-공정가치 측정금융자산
금융자산	9,168,477	29,779,965	43,911,085	18,484,579

기타포괄손익누계액으로 계상된 공정가치측정금융상품평가손익의 변동내역에 대한 공시

당기

(단위 : 천원)

	자본		자본 합계
	기타포괄손익누계액		
	시장성 있는 금융자산	시장성 없는 금융자산	
기초	73,676,365	27,250,961	100,927,326
증감	232,257,354	3,573,575	235,830,929
법인세 효과	(61,369,264)	(1,276,555)	(62,645,819)
기말	244,564,455	29,547,981	274,112,436

전기

(단위 : 천원)

	자본		자본 합계
	기타포괄손익누계액		
	시장성 있는 금융자산	시장성 없는 금융자산	
기초	25,621,078	25,642,728	51,263,806
증감	64,073,716	2,144,311	66,218,027
법인세 효과	(16,018,429)	(536,078)	(16,554,507)
기말	73,676,365	27,250,961	100,927,326

### 10. 유형자산 (연결)

유형자산의 장부금액에 대한 공시

당기

(단위 : 천원)

	유형자산																				
	토지			건물			구축물			기계장치			차량운반구			공구기구비용			건설중인자산 등		
	장부금액	취득원가	상각누계액	장부금액	취득원가	상각누계액	장부금액	취득원가	상각누계액	장부금액	취득원가	상각누계액	장부금액	취득원가	상각누계액	장부금액	취득원가	상각누계액	장부금액		
유형자산	249,814,116	0	249,814,116	3,491,420.75	(1,141,760.0)	2,349,660.67	182,358,817	(101,147.55)	81,211,259	9,622,806.59	(7,405,233.6)	2,217,572.94	13,114,118	(6,726,622)	6,387,496	588,346,197	(487,896.60)	100,449,594	1,216,545.93	0	1,216,545.93

전기

(단위 : 천원)

유형자산	유형자산																				
	토지			건물			구축물			기계장치			차량운반구			공구기구비용			건설중인자산 등		
	장부금액		합	장부금액		합	장부금액		합	장부금액		합	장부금액		합	장부금액		합	장부금액		합
	취득원가	상각누계액		취득원가	상각누계액		취득원가	상각누계액		취득원가	상각누계액		취득원가	상각누계액		취득원가	상각누계액		취득원가	상각누계액	
유형자산	207,645,880	0	207,645,880	3,366,409,191	(1,033,519,017)	2,332,890,174	179,747,281	(94,286,123)	85,461,158	8,768,424,521	(6,879,578,298)	1,888,846,223	11,277,965	(5,450,450)	5,827,515	558,957,047	(448,053,008)	110,904,009	1,301,642,052	0	1,301,642,052

유형자산 합계의 장부금액에 대한 공시

당기

(단위 : 천원)

	취득원가	상각누계액	장부금액 합계
유형자산	15,364,406,529	(9,142,764,507)	6,221,642,022

전기

(단위 : 천원)

	취득원가	상각누계액	장부금액 합계
유형자산	14,394,103,925	(8,460,886,926)	5,933,216,999

상각누계액에 대한 기술

손상차손누계액과 정부보조금을 합산한 금액입니다.

유형자산에 대한 세부 정보 공시

당기

(단위 : 천원)

	토지	건물	구축물	기계장치	차량운반구	공구기구비용	건설중인자산 등	유형자산 합계
기초	207,645,880	2,332,890,174	85,461,138	1,888,846,231	5,827,515	110,904,009	1,301,642,052	5,933,216,999
취득 및 자본적지출	0	101,694	13,620	44,478,759	633,246	24,125,670	1,148,234,281	1,217,587,270
처분 및 폐기	0	(1,492,876)	(123,421)	(1,853,039)	(197,400)	(177,000)	0	(3,843,736)
본계정대체	42,739,407	140,581,904	2,916,907	1,011,848,536	1,879,986	21,483,871	(1,221,450,611)	0
감가상각비	0	(107,507,321)	(7,077,419)	(691,315,377)	(1,634,982)	(54,601,449)	0	(862,136,548)
기타	(571,171)	(14,912,897)	20,434	(34,432,161)	(120,869)	(1,285,507)	(11,879,792)	(63,181,963)
기말	249,814,116	2,349,660,678	81,211,259	2,217,572,949	6,387,496	100,449,594	1,216,545,930	6,221,642,022

전기

(단위 : 천원)

	토지	건물	구축물	기계장치	차량운반구	공구기구비용	건설중인자산 등	유형자산 합계
기초	206,484,586	1,913,367,736	89,708,412	1,538,065,716	1,786,131	117,145,295	1,736,779,685	5,603,337,561
취득 및 자본적지출	0	125,503	19,464	24,582,364	6,204	15,081,900	651,045,638	690,861,073
처분 및 폐기	0	(422,795)	(4)	(8,678,056)	(81)	(72,325)	0	(9,173,261)
본계정대체	0	342,383,015	0	839,110,679	4,218,351	23,977,365	(1,209,689,410)	0
감가상각비	0	(98,255,640)	(7,224,600)	(604,435,996)	(679,438)	(53,292,840)	0	(763,888,514)
기타	1,161,294	175,692,355	2,957,866	100,201,524	496,348	8,064,614	123,506,139	412,080,140
기말	207,645,880	2,332,890,174	85,461,138	1,888,846,231	5,827,515	110,904,009	1,301,642,052	5,933,216,999

유형자산의 기타변동에 대한 기술

환율변동액 및 타계정 대체액 등으로 구성되어 있습니다.

감가상각비의 기능별 배분

당기

(단위 : 천원)

	매출원가	판매비와관리비	기능별 항목 합계
감가상각비, 유형자산	807,064,241	55,072,307	862,136,548

전기

(단위 : 천원)

	매출원가	판매비와관리비	기능별 항목 합계
감가상각비, 유형자산	710,251,428	53,637,086	763,888,514

유형자산의 감가상각비에 대한 기술  
중단영업비용이 포함되어 있습니다.

정부보조금에 대한 기술

당기

(단위 : 천원)

	정부보조금
재무제표에 인식한 정부보조금의 성격과 정도에 대한 기술	연결회사는 정부보조 등에 의해 유형자산을 무상 또는 공정가치보다 낮은 대가로 취득한 경우 그 유형자산의 취득원가는 취득일의 공정가치로 하며, 정부보조금은 자산의 장부금액을 계산할 때 차감한 후, 그 자산의 내용연수에 걸쳐 감가상각비와 상계하고 있습니다. 당기 중 감가상각비와 상계한 금액은 20,776,253천원(전기: 21,596,725천원)입니다.
감가상각비와 상계된 정부보조금	20,776,253

전기

(단위 : 천원)

	정부보조금
재무제표에 인식한 정부보조금의 성격과 정도에 대한 기술	연결회사는 정부보조 등에 의해 유형자산을 무상 또는 공정가치보다 낮은 대가로 취득한 경우 그 유형자산의 취득원가는 취득일의 공정가치로 하며, 정부보조금은 자산의 장부금액을 계산할 때 차감한 후, 그 자산의 내용연수에 걸쳐 감가상각비와 상계하고 있습니다. 당기 중 감가상각비와 상계한 금액은 20,776,253천원(전기: 21,596,725천원)입니다.
감가상각비와 상계된 정부보조금	21,596,725

자본화된 차입원가

당기

(단위 : 천원)

	유형자산
자본화된 차입원가	10,481,662
자본화가능차입원가를 산정하기 위하여 사용된 자본화이자율	0.0446

전기

(단위 : 천원)

	유형자산
--	------

자본화된 차입원가	26,059,249
자본화가능차입원가를 산정하기 위하여 사용된 자본화이자율	0.0539

자산재평가에 대한 기술

연결회사는 1981년 1월 1일과 1998년 7월 1일을 재평가기준일로 하여 사업용 유형자산에 대한 자산재평가를 실시하였으며, 동 재평가액은 기업회계기준서 제 1101호에 따라 재평가일의 간주원가로 사용하였습니다. 재평가금액과 재평가전 장부가액과의 차이는 이익잉여금에 계상되어 있으며 이는 배당 등에 대하여 사용이 제한되어 있습니다.

유형자산에 대한 부보 금액의 공시

당기 (단위 : 천원)

	공시금액
유형자산에 가입하고 있는 보험의 부보금액	16,311,401,331

전기 (단위 : 천원)

	공시금액
유형자산에 가입하고 있는 보험의 부보금액	15,759,990,172

11. 무형자산 (연결)

무형자산 및 영업권의 장부금액에 대한 공시

당기 (단위 : 천원)

	영업권 이외의 무형자산											
	특허권/산업재산권			소프트웨어 등			건설중인무형자산			회원권		
	장부금액		장부금액 합계	장부금액		장부금액 합계	장부금액		장부금액 합계	장부금액		장부금액 합계
	취득원가	상각누계액		취득원가	상각누계액		취득원가	상각누계액		취득원가	상각누계액	
무형자산	101,399,260	(57,254,922)	44,144,338	350,768,938	(292,259,550)	58,509,388	21,693,090	0	21,693,090	30,758,106	(2,716,593)	28,041,513

전기 (단위 : 천원)

	영업권 이외의 무형자산											
	특허권/산업재산권			소프트웨어 등			건설중인무형자산			회원권		
	장부금액		장부금액 합계	장부금액		장부금액 합계	장부금액		장부금액 합계	장부금액		장부금액 합계
	취득원가	상각누계액		취득원가	상각누계액		취득원가	상각누계액		취득원가	상각누계액	
무형자산	92,114,338	(49,431,634)	42,682,704	334,420,219	(265,151,913)	69,268,306	5,647,379	0	5,647,379	30,761,156	(2,716,593)	28,044,563

무형자산 및 영업권의 합계 장부금액에 대한 공시

당기 (단위 : 천원)

	취득원가	상각누계액	장부금액 합계
무형자산	504,619,394	(352,231,065)	152,388,329

전기 (단위 : 천원)

	취득원가	상각누계액	장부금액 합계
무형자산	462,943,092	(317,300,140)	145,642,952

무형자산 상각누계액에 대한 기술  
손상차손누계액을 합산한 금액입니다.

무형자산에 대한 세부 정보 공시

당기

(단위 : 천원)

	특허권/산업재산권	소프트웨어 등	건설중인무형자산	회원권	영업권 이외의 무형자산 합계
기초	42,682,704	69,268,306	5,647,379	28,044,563	145,642,952
증가	13,430,764	14,288,000	20,625,366	0	48,344,130
처분과 폐기	(486,915)	(31,696)	0	0	(518,611)
본계정대체	0	4,349,895	(4,349,895)	0	0
상각액	(11,482,215)	(29,647,370)	0	0	(41,129,585)
기타	0	282,253	(229,760)	(3,050)	49,443
기말	44,144,338	58,509,388	21,693,090	28,041,513	152,388,329

전기

(단위 : 천원)

	특허권/산업재산권	소프트웨어 등	건설중인무형자산	회원권	영업권 이외의 무형자산 합계
기초	41,261,267	56,051,476	26,072,523	27,982,880	151,368,146
증가	12,395,252	13,928,673	16,309,011	0	42,632,936
처분과 폐기	(176,480)	(22)	0	0	(176,502)
본계정대체	0	36,734,155	(36,734,155)	0	0
상각액	(10,797,335)	(39,512,362)	0	0	(50,309,697)
기타	0	2,066,386	0	61,683	2,128,069
기말	42,682,704	69,268,306	5,647,379	28,044,563	145,642,952

무형자산의 기타변동에 대한 기술  
타계정 대체액 및 환율변동액 등으로 구성되어 있습니다.

무형자산상각비의 기능별 배분

당기

(단위 : 천원)

	매출원가	판매비와관리비	기능별 항목 합계
기타 상각비, 영업권 이 외의 무형자산	18,248,008	22,881,577	41,129,585

전기

(단위 : 천원)

	매출원가	판매비와관리비	기능별 항목 합계
기타 상각비, 영업권 이 외의 무형자산	27,294,081	23,015,616	50,309,697

무형자산 상각비에 대한 기술  
중단영업비용이 포함되어 있습니다.

경상개발비의 기능별 배분

당기

(단위 : 천원)

	매출원가	판매비와관리비	기능별 항목 합계
경상개발비	128,051,916	659,122,772	787,174,688

전기

(단위 : 천원)

	매출원가	판매비와관리비	기능별 항목 합계
경상개발비	91,906,667	589,203,510	681,110,177

경상개발비에 대한 기술

중단영업비용이 포함되어 있습니다.

비한정 내용연수의 무형자산 손상검사에 대한 기술

연결회사는 비한정 내용연수를 가진 무형자산인 회원권과 시설이용권에 대하여 손상검사를 수행하였으며 당기에 인식한 손상차손은 없습니다. 회원권과 시설이용권의 회수가능액은 순공정가치와 사용가치 중에서 큰 금액이며, 순공정가치가 존재한다면이를 사용하고, 존재하지 않는다면 순공정가치 및 사용가치를 합리적으로 산정하여 회수가능액을 결정하였습니다.

## 12. 리스 (연결)

사용권자산에 대한 양적 정보 공시

당기

(단위 : 천원)

	토지와 건물	차량운반구	기타장비	자산 합계
기초	104,396,224	10,121,234	556,097	115,073,555
신규 및 재계약	21,134,527	18,488,832	210,412	39,833,771
중도해지로 인한 제각	(5,463,618)	0	(23,663)	(5,487,281)
상각비	(13,552,706)	(7,665,557)	(195,019)	(21,413,282)
기타	(5,642,254)	(2,591,327)	(229,674)	(8,463,255)
기말	100,872,173	18,353,182	318,153	119,543,508

전기

(단위 : 천원)

	토지와 건물	차량운반구	기타장비	자산 합계
기초	90,906,741	15,820,768	427,584	107,155,092
신규 및 재계약	25,837,064	3,587,210	276,121	29,700,395
중도해지로 인한 제각	(2,641,532)	(18,112)	(61,330)	(2,720,974)
상각비	(15,645,076)	(10,240,856)	(149,120)	(26,035,052)
기타	5,939,027	972,224	62,842	6,974,093
기말	104,396,224	10,121,234	556,097	115,073,555

리스부채에 대한 공시

당기

(단위 : 천원)

	공시금액
기초	78,105,272
신규 및 재계약	38,918,360
중도해지로 인한 제각	(5,687,299)
이자비용	2,809,435
지급	(21,059,307)
기타	(7,694,535)
기말	85,391,926

전기

(단위 : 천원)

	공시금액
기초	74,999,623
신규 및 재계약	28,268,936
중도해지로 인한 제각	(2,821,708)
이자비용	2,495,656
지급	(26,309,699)
기타	1,472,464
기말	78,105,272

사용권자산과 리스부채의 기타변동에 대한 기술  
 환율변동액 등으로 구성되어 있습니다.

인식 면제 규정이 적용된 단기리스 및 소액리스에 관련되는 비용 및 리스 총 현금 유출액

당기

(단위 : 천원)

	공시금액
인식 면제 규정이 적용된 단기리스에 관련되는 비용	8,332,878
인식 면제 규정이 적용된 소액자산 리스에 관련되는 비용	1,851,881
리스 현금유출	31,244,066

전기

(단위 : 천원)

	공시금액
인식 면제 규정이 적용된 단기리스에 관련되는 비용	9,238,442
인식 면제 규정이 적용된 소액자산 리스에 관련되는 비용	1,728,332
리스 현금유출	37,276,473

### 13. 매입채무및기타채무 (연결)

매입채무 및 기타채무

당기

(단위 : 천원)

		공시금액
매입채무 및 기타유동채무 합계		1,412,015,464
매입채무 및 기타유동채무 합계	유동 매입채무	641,025,486
	유동 미지급금	299,391,847
	유동 미지급비용	471,579,198
	유동 미지급배당금	18,933
매입채무 및 기타비유동채무 합계		137,381,549
매입채무 및 기타비유동채무 합계	비유동 매입채무	0
	비유동 미지급금	3,554,166
	비유동 미지급비용	133,827,383
	비유동 미지급배당금	0

전기

(단위 : 천원)

		공시금액
매입채무 및 기타유동채무 합계		1,156,563,947
매입채무 및 기타유동채무 합계	유동 매입채무	502,147,822
	유동 미지급금	248,295,258
	유동 미지급비용	406,103,387
	유동 미지급배당금	17,480
매입채무 및 기타비유동채무 합계		84,335,247
매입채무 및 기타비유동채무 합계	비유동 매입채무	0
	비유동 미지급금	3,440,923
	비유동 미지급비용	80,894,324
	비유동 미지급배당금	0

공급자금융약정에 대한 공시

당기

(단위 : 백만원)

	공급자금융약정
매입채무및기타채무 금액 중 공급자금융약정과 관련된 금융부채	48,204
공급자가 금융기관으로부터 당기말 현재 이미 대금을 수취한 금액	30,589

<p>약정에 대한 설명</p>	<p>연결회사는 공급자의 조기결제를 촉진하기 위해 공급자금융약정을 체결하고 있으며,공급자금융약정과 관련된 금융부채는 연결재무상태표상 매입채무및기타채무에 포함되어 있습니다. 당기말 현재 매입채무및기타채무 금액 중 공급자금융약정과 관련된 금융부채는 48,204백만원(전기: 24,815백만원)이며, 공급자가 금융기관으로부터 당기말 현재 이미 대금을 수취한 금액은 30,589백만원(전기: 19,793백만원)입니다. 공급자금융약정에 해당하는 금융부채와 공급자금융약정에 해당하지 않는 금융부채의 지급기일에는 유의적인 차이가 없습니다. 연결회사는 공급자금융약정에 따라 금융기관에게 지급해야 할 금액은 연결회사의 정상영업주기 내에 사용되는 운전자본의 일부로서 매입채무및기타채무와 유사한 성격과 기능을 지니고 있다고 판단하여 이를 매입채무및기타채무로 분류하고, 현금흐름표에서 관련 현금흐름을 영업활동현금흐름으로 분류하고 있습니다. 연결회사는 공급자금융약정에 따라 지급해야 할 금액을 연결회사의 일반 매입채무및기타채무와 같이 매입채무및기타채무에 포함하여 유동성 위험을 분석하고 있습니다.</p>
------------------	--

전기

(단위 : 백만원)

	공급자금융약정
매입채무및기타채무 금액 중 공급자금융약정과 관련된 금융부채	24,815
공급자가 금융기관으로부터 당기말 현재 이미 대금을 수취한 금액	19,793

약정에 대한 설명

연결회사는 공급자의 조기결제를 촉진하기 위해 공급자금융약정을 체결하고 있으며, 공급자금융약정과 관련된 금융부채는 연결채무상대표상 매입채무및기타채무에 포함되어 있습니다. 당기말 현재 매입채무및기타채무 금액 중 공급자금융약정과 관련된 금융부채는 49,414백만원(전기: 24,815백만원)이며, 공급자가 금융기관으로부터 당기말 현재 이미 대금을 수취한 금액은 30,589백만원(전기: 19,793백만원)입니다. 공급자금융약정에 해당하는 금융부채와 공급자금융약정에 해당하지 않는 금융부채의 지급기일에는 유의적인 차이가 없습니다. 연결회사는 공급자금융약정에 따라 금융기관에게 지급해야 할 금액은 연결회사의 정상영업주기 내에 사용되는 운전자본의 일부로서 매입채무및기타채무와 유사한 성격과 기능을 지니고 있다고 판단하여 이를 매입채무및기타채무로 분류하고, 현금흐름표에서 관련 현금흐름을 영업활동현금흐름으로 분류하고 있습니다. 연결회사는 공급자금융약정에 따라 지급해야 할 금액을 연결회사의 일반 매입채무및기타채무와 같이 매입채무및기타채무에 포함하여 유동성 위험을 분석하고 있습니다.

14. 차입금 (연결)

당기차입금에 대한 세부 정보 공시

당기

(단위 : 천원)

차입금명칭	일반차입금																	합계							
	거래상대방																								
	신한은행 외 3곳			신한은행 외 3곳			Mizuho 외 2곳			Vietcombank			신한은행 외 3곳			신한은행 외 3곳				Mizuho 외 2곳		Vietcombank			
범위	상위범위	범위 합계	범위	상위범위	범위 합계	범위	상위범위	범위 합계	범위	상위범위	범위 합계	범위	상위범위	범위 합계	범위	상위범위	범위 합계	범위	상위범위	범위 합계	범위	상위범위	범위 합계		
채위범위	상위범위	범위 합계	채위범위	상위범위	범위 합계	채위범위	상위범위	범위 합계	채위범위	상위범위	범위 합계	채위범위	상위범위	범위 합계	채위범위	상위범위	범위 합계	채위범위	상위범위	범위 합계	채위범위	상위범위	범위 합계		
차입금, 기 본이자율	SOFR	SOFR													SOFR	SOFR									
차입금, 기 본이자율 조정		0.0024	0.0043												(0.0075)	0.0050			(0.0170)	(0.0145)					
차입금, 이 차용																						0.0315	0.0350		
당기차입금			1,213,900														440,514.3				109,308.3			239,628.3	2,003,354
			.625														00				90			00	.615
이자율에 대한 기술																					LPR은 중 국 인민인 민 고시 대 중우대금리 (Loan Prime Rate)를 의 미합니다.				

차입금명칭		일반차입금																		차입금명칭 합계			
대출채권 할인																							
거래상대방		신한은행 외 3곳						Mizuho 외 2곳			Vietcombank			신한은행 외 3곳			Mizuho 외 2곳				Vietcombank		
		범위		범위 합계		범위		범위 합계		범위		범위 합계		범위		범위 합계		범위			범위 합계		
차입금, 기 준이자율		하위범위	상위범위			하위범위	상위범위			하위범위	상위범위			하위범위	상위범위			하위범위	상위범위				
차입금, 기 준이자율																							
차입금, 이 자율																							
단기차입금			798,294.5												255,780.0			102,740.2			246,960.0	1,313,774	
이자율에 대한 기술			79												00			16			00	.795	

단기차입금에 대한 기술

연결회사는 우리은행 등의 금융기관과 매출채권 할인약정을 체결하였는 바, 금융기관에 매각한 매출채권 중 채무자의 채무불이행시의 소구조건 등으로 대부분의 위험과 보상을 연결회사가 보유하고 있는 경우 만기가 미도래한 금액을 단기차입금으로 계상하고 있습니다(주석 6 참조).

장기차입금에 대한 세부 정보

당기

(단위 : 천원)

차입금명칭		일반차입금						차입금명칭 합계		
거래상대방		Metrobank			HSBC					
		범위		범위 합계		범위			범위 합계	
차입금, 기 준이자율		하위범위	상위범위			하위범위	상위범위			
차입금, 기 준이자율										
차입금, 기 준이자율 조정		0.0039	0.0045							
장기차입금(유동성장 기차입금 포함)				188,444,339				0	188,444,339	
1년 이내 만기도래분 (유동성장기차입금)									0	
장기차입금(유동성장 기차입금 제외)									188,444,339	

전기

(단위 : 천원)

차입금명칭		일반차입금						차입금명칭 합계		
거래상대방		Metrobank			HSBC					
		범위		범위 합계		범위			범위 합계	
차입금, 기 준이자율		하위범위	상위범위			하위범위	상위범위			
차입금, 기 준이자율										
차입금, 기 준이자율 조정										

장기차입금(유동성장 기차입금 포함)			132,300,000			111,827,399	244,127,399
1년 이내 만기도래분 (유동성장기차입금)							(244,127,399)
장기차입금(유동성장 기차입금 제외)							0

### 15. 환불부채 및 반환제품회수권 (연결)

반품충당부채 및 반환재고 회수권

당기 (단위 : 천원)

	공시금액
환불부채	20,075,101
반환제품회수권	15,680,192

전기 (단위 : 천원)

	공시금액
환불부채	20,259,308
반환제품회수권	18,286,700

환불부채에 대한 설명

환불부채는 고객이 반품할 것으로 추정되는 금액이며, 동 환불부채에 상응하여 수익인식금액이 조정됩니다.

반환제품회수권에 대한 설명

반환제품회수권은 고객이 반품권을 행사하면 연결회사가 고객으로부터 제품을 회수할 권리를 나타냅니다. 연결회사는 반품수량을 추정하기 위하여 누적 역사적 경험을 사용하고 있습니다.

### 16. 퇴직급여 (연결)

확정급여제도에 대한 공시

당기 (단위 : 천원)

	전부 또는 부분적으로 기금이 적립되는 확정급여제도
제도의 유형에 대한 기술	연결회사는 종업원을 위하여 확정급여제도를 운영하고 있으며, 확정급여채무의 보험수리적 평가는 예측단위적립방식을 사용하여 적격성이 있는 독립적인 보험계리인에 의해서 수행되었습니다.
확정급여채무, 현재가치	882,591,263
사외적립자산의 공정가치	(1,122,849,104)
순확정급여부채(자산)	(240,257,841)
사외적립자산의 공정가치에 포함된 국민연금전환금	(171,792)

전기

(단위 : 천원)

	전부 또는 부분적으로 기금이 적립되는 확정급여제도
제도의 유형에 대한 기술	연결회사는 종업원을 위하여 확정급여제도를 운영하고 있으며, 확정급여채무의 보험수리적 평가는 예측단위적립방식을 사용하여 적격성이 있는 독립적인 보험계리인에 의해서 수행되었습니다.
확정급여채무, 현재가치	908,679,631
사외적립자산의 공정가치	(1,072,012,729)
순확정급여부채(자산)	(163,333,098)
사외적립자산의 공정가치에 포함된 국민연금전환금	(211,280)

순확정급여부채(자산)에 대한 공시

당기

(단위 : 천원)

		확정급여채무의 현재가치	사외적립자산	순확정급여부채(자산) 합계
기초		908,679,631	(1,072,012,729)	(163,333,098)
기여금 납입액			(110,226,614)	(110,226,614)
퇴직급여 지급액		(120,304,384)	96,403,695	(23,900,689)
당기손익으로 인식하는 총비용		113,140,988	(49,637,820)	63,503,168
당기손익으로 인식하는 총비용	당기근무원가	70,389,630		70,389,630
	이자비용(수익)	42,751,358	(49,637,820)	(6,886,462)
관계회사전출입 등에 의한 효과		1,116,500		1,116,500
총 재측정손익, 순확정급여부채(자산)		(18,662,625)	12,712,085	(5,950,541)
총 재측정손익, 순확정급여부채(자산)	사외적립자산의 재측정요소		12,712,085	12,712,085
	인구통계학적가정의 변동에서 발생하는 재측정요소	0		0
	재무적가정의 변동에서 발생하는 재측정요소	(40,833,916)		(40,833,916)
	경험조정에서 발생하는 재측정요소	22,171,291		22,171,291
환율변동효과		(1,378,847)	(87,721)	(1,466,567)
기말		882,591,263	(1,122,849,104)	(240,257,841)

전기

(단위 : 천원)

		확정급여채무의 현재가치	사외적립자산	순확정급여부채(자산)
--	--	--------------	--------	-------------

		재가치		산) 합계
기초		905,438,929	(1,010,285,588)	(104,846,658)
기여금 납입액			(80,311,135)	(80,311,135)
퇴직급여 지급액		(70,770,451)	55,952,695	(14,817,756)
당기손익으로 인식하는 총비용		114,779,951	(48,270,464)	66,509,487
당기손익으로 인식하는 총비용	당기근무원가	71,006,072		71,006,072
	이자비용(수익)	43,773,879	(48,270,464)	(4,496,585)
관계회사전출입 등에 의한 효과		2,174,408		2,174,408
총 재측정손익, 순확정급여부채(자산)		(44,847,410)	10,923,481	(33,923,928)
총 재측정손익, 순확정급여부채(자산)	사외적립자산의 재측정요소		10,923,481	10,923,481
	인구통계학적가정의 변동에서 발생하는 재측정요소	(716,584)		(716,584)
	재무적가정의 변동에서 발생하는 재측정요소	(59,217,983)		(59,217,983)
	경험조정에서 발생하는 재측정요소	15,087,157		15,087,157
환율변동효과		1,904,204	(21,718)	1,882,484
기말		908,679,631	(1,072,012,729)	(163,333,098)

사외적립자산의 공정가치에 대한 공시

당기

(단위 : 천원)

		공시금액
사외적립자산, 공정가치		1,122,849,104
사외적립자산, 공정가치	현금 및 현금성자산, 전체 사외적립자산에서 차지하는 금액	1,121,673,962
	그 밖의 자산, 전체 사외적립자산에서 차지하는 금액	1,175,142

전기

(단위 : 천원)

		공시금액
사외적립자산, 공정가치		1,072,012,729
사외적립자산, 공정가치	현금 및 현금성자산, 전체 사외적립자산에서 차지하는 금액	1,071,095,055
	그 밖의 자산, 전체 사외적립자산에서 차지하는 금액	917,674

당기

(단위 : 천원)

보험수리적 가정						
할인율에 대한 보험수리적 가정				미래임금상승률에 대한 보험수리적 가정		
범위		범위 합계	범위		범위 합계	
하위범위	상위범위		하위범위	상위범위		
할인율에 대한 보험수리적 가정	0.0210	0.0685				
미래임금상승률에 대한 보험수리적 가정				0.0180	0.0800	
보험수리적가정의 합리적인 범위 내에서의 발생가능한 감소율			0.0100			0.0100
보험수리적가정의 합리적인 범위 내에서의 발생가능한 감소로 인한 확정급여채무의 증가(감소)			83,151,435			(73,775,206)
보험수리적가정의 합리적인 범위 내에서의 발생가능한 증가율			0.0100			0.0100
보험수리적가정의 합리적인 범위 내에서의 발생가능한 증가로 인한 확정급여채무의 증가(감소)			(72,095,539)			83,601,601

전기

(단위 : 천원)

보험수리적 가정						
할인율에 대한 보험수리적 가정				미래임금상승률에 대한 보험수리적 가정		
범위		범위 합계	범위		범위 합계	
하위범위	상위범위		하위범위	상위범위		
할인율에 대한 보험수리적 가정	0.0130	0.0695				
미래임금상승률에 대한 보험수리적 가정				0.0190	0.0800	
보험수리적가정의 합리적인 범위 내에서의 발생가능한 감소율			0.0100			0.0100
보험수리적가정의 합리적인 범위 내에서의 발생가능한 감소로 인한 확정급여채무의 증가(감소)			87,095,597			(76,715,815)

보험수리적가정의 합리적인 범위 내에서 발생가능한 증가율			0.0100			0.0100
보험수리적가정의 합리적인 범위 내에서 발생가능한 증가로 인한 확정급여채무의 증가(감소)			(75,368,658)			87,070,049

확정급여채무의 만기구성에 대한 정보의 공시

당기

(단위 : 백만원)

	공시금액
확정급여채무의 가중평균만기	8년6개월18일
다음 연차보고기간 동안에 납부할 것으로 예상되는 기여금에 대한 추정치	96,673
미래기여금에 영향을 미치는 기금적립약정과 기금적립정책에 대한 기술	연결회사는 보고기간말 현재 확정급여채무의 약 127%에 상당하는 금액에 대하여 삼성생명보험(주) 등에 수익자인 종업원의 퇴직금수급권을 보장하는 퇴직보험에 가입하고 있습니다. 한편, 다음 연차보고기간 동안 확정급여제도와 관련하여 납입할 것으로 예상되는 기여금은 96,673백만원입니다.

전기

(단위 : 백만원)

	공시금액
확정급여채무의 가중평균만기	8년9개월10일
다음 연차보고기간 동안에 납부할 것으로 예상되는 기여금에 대한 추정치	
미래기여금에 영향을 미치는 기금적립약정과 기금적립정책에 대한 기술	

평균임금 범위가 확정급여채무 등에 미치는 영향에 대한 기술

연결회사는 평균임금 범위에 대한 국내 대법원의 판결이 연결회사의 확정급여채무 등에 미치는 영향을 검토하고 있습니다.

확정기여제도 공시

당기

(단위 : 천원)

	공시금액
퇴직급여비용, 확정기여제도	23,263,808

<p>제도가 제공하는 급여의 성격에 대한 기술</p>	<p>연결회사는 종업원을 위해 확정기여형 퇴직급여 제도를 운영하고 있습니다. 연결회사의 의무는 별개의 기금에 고정 기여금을 납부하는 것이며, 종업원이 향후 지급받을 퇴직급여액은 기금 등에 납부한 기여금과 그 기여금에서 발생하는 투자수익에 따라 결정됩니다. 사외적립자산은 수탁자의 관리하에서 기금형태로 연결회사의 자산들로부터 독립적으로 운용되고 있습니다. 연결회사가 확정기여형퇴직급여로 인식한 금액은 23,263,808천원(전기 : 19,215,197천원)입니다.</p>
-------------------------------	--

전기

(단위 : 천원)

	공시금액
<p>퇴직급여비용, 확정기여제도</p>	<p>19,215,197</p>
<p>제도가 제공하는 급여의 성격에 대한 기술</p>	<p>연결회사는 종업원을 위해 확정기여형 퇴직급여 제도를 운영하고 있습니다. 연결회사의 의무는 별개의 기금에 고정 기여금을 납부하는 것이며, 종업원이 향후 지급받을 퇴직급여액은 기금 등에 납부한 기여금과 그 기여금에서 발생하는 투자수익에 따라 결정됩니다. 사외적립자산은 수탁자의 관리하에서 기금형태로 연결회사의 자산들로부터 독립적으로 운용되고 있습니다. 연결회사가 확정기여형퇴직급여로 인식한 금액은 23,263,808천원(전기 : 19,215,197천원)입니다.</p>

### 17. 총당부채 (연결)

기타총당부채에 대한 공시

당기

(단위 : 천원)

	판매보증총당부채	온실가스배출부채	기타총당부채 합계
<p>기타총당부채</p>	<p>5,688,758</p>	<p>351,493</p>	<p>6,040,251</p>
<p>총당부채의 성격에 대한 기술</p>	<p>연결회사는 출고한 제품에 대한 품질보증 등으로 인하여 향후 부담할 것으로 예상되는 비용을 과거 경험을 등을 기초로 추정하여 판매보증총당부채로 설정하고 있습니다. 한편, 상기 판매보증총당부채의 경제적 효익의 유출이 예상되는 시기는 보고기간종료일로부터 1년 이내입니다.</p>		

	판매보증충당부채	온실가스배출부채	기타충당부채 합계
기타충당부채	3,686,415	63,071	3,749,486
충당부채의 성격에 대한 기술	연결회사는 출고한 제품에 대한 품질보증 등으로 인하여 향후 부담할 것으로 예상되는 비용을 과거 경험을 등을 기초로 추정하여 판매보증충당부채로 설정하고 있습니다. 한편, 상기 판매보증충당부채의 경제적 효익의 유출이 예상되는 시기는 보고기간종료일로부터 1년 이내입니다.		

배출권 수량에 대한 공시

	2021년도분	2022년도분	2023년도분	2024년도분	2025년도분	합계 구간 합계
무상할당배출권 수량	458,946 KAU	458,946 KAU	458,433 KAU	454,139 KAU	454,139 KAU	2,284,603 KAU

온실가스 배출권의 증감 내용 및 장부금액에 대한 공시

당기

(단위 : 천원)

	2023년도분	2024년도분	2025년도분	합계 구간 합계
기초 및 무상할당 배출권		454,139 KAU	454,139 KAU	908,278 KAU
전기간 이월 배출권		5,448 KAU	2,445 KAU	7,893 KAU
추가할당 및 할당 취소		0 KAU	0 KAU	0 KAU
정부제출 배출권		-456,652 KAU	0 KAU	-456,652 KAU
매각 배출권		-490 KAU	0 KAU	-490 KAU
차입/이월 배출권		-2,445 KAU	0 KAU	-2,445 KAU
기말 배출권		0 KAU	456,584 KAU	456,584 KAU
기초 및 무상할당 배출권 장부금액				
전기간 이월 배출권 장부금액				
추가할당 및 할당 취소 장부금액				

정부제출 배출권 장부금액				
매각 배출권 장부 금액				
차입/이월 배출권 장부금액				
기말 배출권 장부 금액				

전기

(단위 : 천원)

	2023년도분	2024년도분	2025년도분	합계 구간 합계
기초 및 무상할당 배출권	458,433 KAU	454,139 KAU	454,139 KAU	1,366,711 KAU
전기간 이월 배출 권	-65 KAU	0 KAU	0 KAU	-65 KAU
추가할당 및 할당 취소	513 KAU	0 KAU	0 KAU	513 KAU
정부제출 배출권	-451,100 KAU	0 KAU	0 KAU	-451,100 KAU
매각 배출권	-2,333 KAU	0 KAU	0 KAU	-2,333 KAU
차입/이월 배출권	-5,448 KAU	5,448 KAU	0 KAU	0 KAU
기말 배출권	0 KAU	459,587 KAU	454,139 KAU	913,726 KAU
기초 및 무상할당 배출권 장부금액				
전기간 이월 배출 권 장부금액				
추가할당 및 할당 취소 장부금액				
정부제출 배출권 장부금액				
매각 배출권 장부 금액				
차입/이월 배출권 장부금액				
기말 배출권 장부 금액				

배출부채 변동내역에 대한 공시

당기

(단위 : 천원)

	공시금액
기초	63,071
순전입	288,422

기말	351,493
배출량 추정치	485,484KAU

전기

(단위 : 천원)

	공시금액
기초	30,515
순전입	32,556
기말	63,071
배출량 추정치	

배출량 추정치에 대한 설명

온실가스 배출과 관련하여 연결회사가 보유한 해당 이행연도분 배출권을 초과하는 배출량에 대해 향후 부담할 것으로 예상되는 비용을 추정하여 총당부채로 계상하고 있습니다. 보고기간말 현재 배출량 추정치는 485,484KAU입니다.

18. 우발채무와 약정사항 (연결)

약정에 대한 공시

(단위 : 천원)

	당좌차월	수입L/C약정	매출채권 할인약정	외상매출채권담보대출약정	일반대출 등 약정	계약이행보증 등	장기공급계약
약정치	우리은행 외 5개 은행	신한은행 외 1개 은행	우리은행 외 4개 은행	우리은행 외 3개 은행	BoA 은행 등 다수의 금융기관	제이피모간체이스은행 등	제이피모간체이스은행 등
약정 금액	68,000,000	0	0	100,600,000		853,329,096	
약정 금액, 외화 (USD) [USD, 일]	36,000,000	7,000,000	1,493,000,000	71,000,000	2,166,000,000		
약정 금액, 외화 (EUR) [EUR, 일]	21,700,000						
약정 금액, 외화 (RMB) [CNY, 일]					3,912,000,000		
약정 금액, 외화의 원 환산액	88,236,524	10,044,300	2,142,305,700				
약정에 대한 설명	상기 당좌차월약정과 관련하여 당좌개설보 증금이 예치되어 있습니다(주석 5 참조).			구매대금의 지급과 관련하여 우리은행 외 3개 은행과 한도액 100,600,000천원 및 USD 71백만의 외상 매출채권담보대출 약정을 맺고 있습니다.	BoA 은행 등 다수의 금융기관과 한도액 USD 2,166백만, RMB 3,912백만의 일반대출 등 약정을 맺고 있습니다.	또한, 제품공급계약과 인허가 및 공탁과 관련하여 제이피모간체이스은행등과 853,329,096천원의 계약이행보증 등을 맺고 있습니다(주석 18-2 참조).	보고기간말 현재 연결회사가 주요거래선들과 체결한 장기공급계약 관련하여 수령 후인식하고 있는 선수금의 총액은 USD 520백만입니다. 이와 관련하여 연결회사는 제이피모간체이스은행 등으로부터 계약이행보증을 제공 받고 있습니다(주석 18-1 참조).

선수금, 제공받은 장 기공급 계약이행보증 관련(USD) [USD, 일 ]							520,000,000
---	--	--	--	--	--	--	-------------

유형자산 등 취득 약정에 대한 공시

(단위 : 천원)

	유형자산 등 취득 약정
약정에 대한 설명	보고기간말 현재 발생하지 아니한 유형자산 등의 취득을 위한 약정액은 359,327,588천원입니다.
약정 금액	359,327,588

법적소송우발부채에 대한 공시

	우발부채
	법적소송우발부채
	법적소송우발부채의 분류
	피소(피고)
소송 건수	9
의무의 성격에 대한 기술, 우발부채	소송사건의 결과는 재무제표일 현재 예측할 수 없습니다.

출자약정에 대한 공시

(단위 : 천원)

	출자약정
약정처	SVIC 76호 신기술사업투자조합
계약상 출자약정금액	20,000,000
출자액	100,000

19. 자본금과 잉여금 (연결)

주식의 분류에 대한 공시

(단위 : 천원)

	보통주	우선주	주식 합계
수권주식수(단위: 주)	180,000,000	20,000,000	200,000,000
1주당금액(단위: 원)			5,000
발행주식총수 (단위: 주)	74,693,696	2,906,984	77,600,680

납입자본금			388,003,400
자기주식수 (단위: 주)	2,000,000	53,430	2,053,430
우선주에 대한 기술		지배회사의 정관에서는 우선주식을 20백만주의 범위 내에서 발행할 수 있도록하고 있습니다. 지배회사가 발행할 우선주식은 액면금액을 기준으로 연 1% 이상으로 우선배당율을 정할 수 있는 바, 보고기간말 현재 이러한 조건으로 발행된 무의결권 우선주식은 2,906,984주입니다.	

자본잉여금에 대한 공시

당기

(단위 : 천원)

		공시금액
자본잉여금 합계		1,053,516,215
자본잉여금 합계	주식발행초과금	931,477,700
	신주인수권대가	12,160,470
	자기주식처분이익	16,769,322
	주식선택권	1,201,580
	기타자본잉여금	91,907,143

전기

(단위 : 천원)

		공시금액
자본잉여금 합계		1,053,516,215
자본잉여금 합계	주식발행초과금	931,477,700
	신주인수권대가	12,160,470
	자기주식처분이익	16,769,322
	주식선택권	1,201,580
	기타자본잉여금	91,907,143

기타자본에 대한 설명

보고기간말 현재 연결회사의 기타자본은 전액 자기주식입니다.

보고기간말 현재 지배회사는 주가안정을 위하여 자기주식(보통주식 2,000,000주와 우선주식 53,430주)을 보유하고 있습니다.

기타포괄손익의 항목별 분석에 대한 공시

당기

(단위 : 천원)

		공시금액
기타포괄손익누계액 합계		1,181,945,955
기타포괄손익누계액 합계	기타포괄손익-공정가치측정금융 자산 평가손익	274,112,436
	기타포괄손익-공정가치측정금융 자산 처분손익	527,862,899
	지분법자본변동	(709,413)
	해외사업환산이익	380,680,033

전기

(단위 : 천원)

		공시금액
기타포괄손익누계액 합계		1,003,947,273
기타포괄손익누계액 합계	기타포괄손익-공정가치측정금융 자산 평가손익	100,927,326
	기타포괄손익-공정가치측정금융 자산 처분손익	527,862,899
	지분법자본변동	1,578,364
	해외사업환산이익	373,578,684

자본을 구성하는 적립금에 대한 공시

당기

(단위 : 천원)

		공시금액	
법정적립금과 임의적립금 합계		4,282,765,257	
법정적립금과 임의적립 금 합계	법정적립금	176,820,491	
	법정적립금	이익준비금	176,820,491
	임의적립금		4,105,944,766
	임의적립금	기업합리화적립금	31,537,766
		시설적립금	7,895,000
		기타임의적립금	4,066,512,000
자본을 구성하는 각 적립금의 성격과 목적에 대한 기술		지배회사는 상법의 규정에 따라 자본금의 50%에 달할 때까지 매 결산기에 금전에 의한 이익배당액의 10%이상을 이익준비금으로 적립하도록 되어 있으며, 동 이익준비금은 현금으로 배당할 수 없으나 자본 전입 또는 결손보전을 위해서는 사용될 수 있습니다.	

전기

(단위 : 천원)

			공시금액
법정적립금과 임의적립금 합계			3,965,465,257
법정적립금과 임의적립금 합계	법정적립금		163,120,491
	법정적립금	이익준비금	163,120,491
	임의적립금		3,802,344,766
	임의적립금	기업합리화적립금	31,537,766
		시설적립금	7,895,000
기타임의적립금		3,762,912,000	
자본을 구성하는 각 적립금의 성격과 목적에 대한 기술			지배회사는 상법의 규정에 따라 자본금의 50%에 달할 때까지 매 결산기에 금전에 의한 이익배당액의 10%이상을 이익준비금으로 적립하도록 되어 있으며, 동 이익준비금은 현금으로 배당할 수 없으나 자본 전입 또는 결손보전을 위해서는 사용될 수 있습니다.

배당금에 대한 공시

당기

(단위 : 천원)

자본			
지배기업의 소유주에게 귀속되는 지분			
주식			주식 합계
보통주		우선주	
재무제표 발행승인일 전에 제안 또는 선언되었으나 당해 기간 동안에 소유주에 대한 분배금으로 인식되지 아니한 배당금	170,830,185	6,848,530	177,678,715
재무제표 발행승인일 전에 제안 또는 선언되었으나 당해 기간 동안에 소유주에 대한 분배금으로 인식되지 아니한 주당배당금	2,350	2,400	

전기

(단위 : 천원)

자본			
지배기업의 소유주에게 귀속되는 지분			
주식			주식 합계
보통주	우선주		
재무제표 발행승인일 전에 제안 또는 선언되었으나 당해 기간 동안에 소유주에 대한 분배금으로 인식되지 아니한 배당금	130,848,653	5,279,075	136,127,728
재무제표 발행승인일 전에 제안 또는 선언되었으나 당해 기간 동안에 소유주에 대한 분배금으로 인식되지 아니한 주당배당금	1,800	1,850	

### 20-1. 고객과의 계약에서 생기는 수익 (연결)

각 보고부문이 수익을 창출하는 제품과 용역의 유형에 대한 기술

매출은 대부분 재화의 매출로 구성되어 있습니다. 연결회사의 영업부문은 조직 및 수익을 창출하는 제품의 유형을 기준으로 식별되었으며, 보고기간 종료일 현재 컴포넌트 부문, 패키지솔루션 부문, 광학솔루션 부문 등으로 구성되어 있습니다.

고객과의 계약에서 생기는 수익의 구분에 대한 공시

당기

(단위 : 백만원)

		컴포넌트	패키지솔루션	광학솔루션	부문 합계
고객과의 계약에서 생기는 수익 합계		5,198,501	2,301,753	3,814,205	11,314,459
고객과의 계약에서 생기는 수익 합계	제품 및 상품 매출	5,194,938	1,999,104	3,785,921	10,979,963
	기타	3,563	302,649	28,284	334,496

전기

(단위 : 백만원)

		컴포넌트	패키지솔루션	광학솔루션	부문 합계
고객과의 계약에서 생기는 수익 합계		4,462,050	2,034,657	3,797,396	10,294,103
고객과의 계약에서 생기는 수익 합계	제품 및 상품 매출	4,443,098	1,680,718	3,747,133	9,870,949
	기타	18,952	353,939	50,263	423,154

### 20-2. 비용의 성격별 분류 (연결)

비용의 성격별 분류 공시

당기

(단위 : 천원)

		공시금액
매출원가 및 판매비와관리비 합계		10,401,128,060
매출원가 및 판매비와관리비 합계	제품 및 재공품 등의 변동	(64,752,981)
	원재료의 사용액 및 상품의 매입액 등	4,449,221,988

	종업원급여		2,445,829,559
	종업원급여	급여 및 상여	1,932,646,464
		퇴직급여	87,509,191
		복리후생비	425,673,904
	감가상각비 및 무형자산상각비		924,679,415
	감가상각비 및 무형자산상각비	감가상각비	883,549,830
		무형자산상각비	41,129,585
	임가공비		374,326,644
	지급수수료		247,069,993
	기타의 경비		2,032,405,799
차감 : 중단영업손익으로 분류		(7,652,357)	

전기

(단위 : 천원)

		공시금액	
매출원가 및 판매비와관리비 합계		9,559,097,119	
매출원가 및 판매비와관리비 합계	제품 및 재공품 등의 변동		(150,175,369)
	원재료의 사용액 및 상품의 매입액 등		4,350,044,035
	종업원급여		2,243,518,187
	종업원급여	급여 및 상여	1,782,439,363
		퇴직급여	87,483,546
		복리후생비	373,595,278
	감가상각비 및 무형자산상각비		840,233,262
	감가상각비 및 무형자산상각비	감가상각비	789,923,565
		무형자산상각비	50,309,697
	임가공비		318,798,223
	지급수수료		208,511,370
기타의 경비		1,792,604,292	
차감 : 중단영업손익으로 분류		(44,436,881)	

감가상각비에 대한 기술

사용권자산상각비를 포함하고 있습니다.

종업원급여에 대한 기술

중단영업비용이 포함되어 있습니다.

감가상각비 및 무형자산상각비내역에 대한 기술

사용권자산상각비를 포함하고 있습니다. 중단영업비용이 포함되어 있습니다.

### 20-3. 판매비와 관리비 (연결)

판매비와관리비의 내역

당기

(단위 : 천원)

		공시금액
--	--	------

판매비와관리비 합계		1,364,037,116
판매비와관리비 합계	급여 및 상여	295,737,238
	퇴직급여	16,571,090
	복리후생비	75,709,140
	지급수수료	67,122,271
	감가상각비 및 무형자산상각비	44,969,857
	교육훈련비	11,026,804
	유틸리티비	7,219,805
	건본비	10,884,406
	여비교통비	12,352,009
	경상개발비	658,671,668
	정보전략비	48,625,593
	기타	115,147,235

전기

(단위 : 천원)

		공시금액
판매비와관리비 합계		1,224,216,944
판매비와관리비 합계	급여 및 상여	237,821,091
	퇴직급여	20,547,387
	복리후생비	72,630,269
	지급수수료	56,967,056
	감가상각비 및 무형자산상각비	43,507,673
	교육훈련비	12,676,118
	유틸리티비	8,440,727
	건본비	7,606,806
	여비교통비	10,484,005
	경상개발비	580,404,031
	정보전략비	42,311,118
	기타	130,820,663

감가상각비에 대한 기술

사용권자산상각비를 포함하고 있습니다.

### 21-1. 금융수익과 금융비용 (연결)

금융수익 및 금융비용

당기

(단위 : 천원)

		공시금액
금융수익 합계		72,464,556
금융수익 합계	현금및현금성자산	71,185,440
	기타금융자산	1,192,366

	대여금	25,017
	장기금융상품	61,733
금융원가 합계		76,417,738
금융원가 합계	상각후원가 측정 금융부채 - 차입금 이자비용	32,882,706
	기타금융부채 - 차입금 이자비용	40,725,597
	리스부채	2,809,435

전기

(단위 : 천원)

		공시금액
금융수익 합계		72,006,051
금융수익 합계	현금및현금성자산	70,766,500
	기타금융자산	1,191,588
	대여금	24,996
	장기금융상품	22,967
금융원가 합계		72,690,316
금융원가 합계	상각후원가 측정 금융부채 - 차입금 이자비용	40,862,542
	기타금융부채 - 차입금 이자비용	29,332,118
	리스부채	2,495,656

지분법적용 투자에 대한 공시

당기

(단위 : 천원)

		공시금액
지분법이익		689,918
지분법손실		

전기

(단위 : 천원)

		공시금액
지분법이익		
지분법손실		(952,115)

## 21-2. 기타수익과 기타비용 (연결)

기타수익 및 기타비용

당기

(단위 : 천원)

		공시금액
기타수익 합계		298,419,227
기타수익 합계	배당금수익	310,614
	당기손익인식금융자산처분이익	7,835

	당기손익인식금융자산평가이익	0
	유형자산처분이익	825,094
	기타대손충당금환입	0
	외화환산이익	53,290,138
	외환차익	210,849,230
	수수료수익	0
	잡이익	33,136,316
기타비용 합계		312,655,769
기타비용 합계	유형자산처분손실	3,238,158
	무형자산처분손실	492,325
	기타포괄손익-공정가치측정금융 자산처분손실	0
	당기손익인식금융자산처분손실	0
	당기손익인식금융자산평가손실	5,151,194
	매출채권처분손실	2,917,779
	기타의대손상각비	20,343
	외화환산손실	102,701,912
	외환차손	190,585,383
	기부금	2,662,086
	잡손실	4,886,589

전기

(단위 : 천원)

		공시금액
기타수익 합계		417,051,369
기타수익 합계	배당금수익	371,951
	당기손익인식금융자산처분이익	0
	당기손익인식금융자산평가이익	1,827,507
	유형자산처분이익	927,764
	기타대손충당금환입	130,000
	외화환산이익	199,759,339
	외환차익	203,406,573
	수수료수익	1,209,069
	잡이익	9,419,166
기타비용 합계		353,124,800
기타비용 합계	유형자산처분손실	6,034,928
	무형자산처분손실	163,305
	기타포괄손익-공정가치측정금융 자산처분손실	200
	당기손익인식금융자산처분손실	4,655
	당기손익인식금융자산평가손실	6,445,498

	매출채권처분손실	12,373,428
	기타의대손상각비	0
	외화환산손실	59,599,105
	외환차손	228,412,051
	기부금	2,633,115
	잡손실	37,458,515

## 22. 법인세 (연결)

법인세비용(수익)의 주요 구성요소

당기

(단위 : 천원)

	공시금액
당기법인세비용(수익)	183,534,194
과거기간의 당기법인세 조정	797,380
일시적차이의 발생과 소멸로 인한 이연법인세비용(수익)	(20,751,296)
손익에 반영된 법인세비용	163,580,278
손익에 반영된 계속영업법인세비용	163,599,365
손익에 반영된 중단영업법인세비용(수익)	(19,087)

전기

(단위 : 천원)

	공시금액
당기법인세비용(수익)	107,224,547
과거기간의 당기법인세 조정	(18,671,592)
일시적차이의 발생과 소멸로 인한 이연법인세비용(수익)	46,620,317
손익에 반영된 법인세비용	135,173,272
손익에 반영된 계속영업법인세비용	132,345,905
손익에 반영된 중단영업법인세비용(수익)	2,827,367

기타포괄손익의 각 구성요소와 관련된 법인세

당기

(단위 : 천원)

	공시금액
기타포괄손익공정가치측정지분증권평가손익, 세전	235,830,928
세전기타포괄손익, 확정급여제도의 재측정차익(차손)	5,950,541

당기손익으로 재분류되지 않는 지분법 적용대상 관계기업과 공동기업의 세전기타포괄손익에 대한 지분	(3,050,370)
해외사업장환산 외환차이의 세전차익(차손)	7,790,013
기타포괄손익에 포함되는, 지분상품에 대한 투자 자산 평가에 관련되는 법인세	(62,645,819)
기타포괄손익에 포함되는, 확정급여제도의 재측 정에 관련되는 법인세	(1,333,745)
지분법적용대상인 관계기업과 공동기업의 기타포 괄손익에 대한 지분과 관련된 법인세	762,592
기타포괄손익에 포함되는, 해외사업장환산 외환 차이에 관련되는 법인세	(688,663)
기타포괄손익-공정가치측정지분증권평가손익	173,185,109
세후기타포괄손익, 확정급여제도의 재측정손익	4,616,796
당기손익으로 재분류되지 않는 지분법 적용대상 관계기업과 공동기업의 세후기타포괄손익에 대한 지분	(2,287,778)
해외사업장환산 외환차이의 세후차익(차손)	7,101,350

전기

(단위 : 천원)

	공시금액
기타포괄손익공정가치측정지분증권평가손익, 세 전	66,218,028
세전기타포괄손익, 확정급여제도의 재측정차익 (차손)	33,923,928
당기손익으로 재분류되지 않는 지분법 적용대상 관계기업과 공동기업의 세전기타포괄손익에 대한 지분	(730,164)
해외사업장환산 외환차이의 세전차익(차손)	283,209,172
기타포괄손익에 포함되는, 지분상품에 대한 투자 자산 평가에 관련되는 법인세	(16,554,507)
기타포괄손익에 포함되는, 확정급여제도의 재측 정에 관련되는 법인세	(8,713,158)
지분법적용대상인 관계기업과 공동기업의 기타포 괄손익에 대한 지분과 관련된 법인세	182,541
기타포괄손익에 포함되는, 해외사업장환산 외환 차이에 관련되는 법인세	(8,195,600)
기타포괄손익-공정가치측정지분증권평가손익	49,663,521
세후기타포괄손익, 확정급여제도의 재측정손익	25,210,770
당기손익으로 재분류되지 않는 지분법 적용대상 관계기업과 공동기업의 세후기타포괄손익에 대한 지분	(547,623)

해외사업장환산 외환차이의 세후차익(차손)	275,013,572
------------------------	-------------

회계이익에 적용세율을 곱하여 산출한 금액에 대한 조정

당기

(단위 : 천원)

	공시금액
법인세비용차감전순이익	894,569,795
적용세율에 의한 법인세비용(수익)	200,090,600
과세되지 않는 수익의 법인세효과	(3,104,428)
과세소득(세무상결손금) 결정시 차감되지 않는 비용의 법인세효과	12,009,394
종속기업 및 관계기업투자에 대한 법인세 효과 등에 대한 법인세효과	17,832,487
세액공제로 인한 법인세효과	(61,231,363)
과거기간의 당기법인세 조정	797,380
세율의 변동이나 새로운 세금의 부과로 인한 이연 법인세비용(수익)	(1,968,359)
회계이익과 법인세비용(수익)간의 조정에 대한 기타법인세효과	(845,433)
손익에 반영된 법인세비용	163,580,278
평균유효세율	0.1829

전기

(단위 : 천원)

	공시금액
법인세비용차감전순이익	838,388,909
적용세율에 의한 법인세비용(수익)	203,323,744
과세되지 않는 수익의 법인세효과	(1,843,847)
과세소득(세무상결손금) 결정시 차감되지 않는 비용의 법인세효과	10,624,421
종속기업 및 관계기업투자에 대한 법인세 효과 등에 대한 법인세효과	7,645,158
세액공제로 인한 법인세효과	(61,278,856)
과거기간의 당기법인세 조정	(18,671,592)
세율의 변동이나 새로운 세금의 부과로 인한 이연 법인세비용(수익)	0
회계이익과 법인세비용(수익)간의 조정에 대한 기타법인세효과	(4,625,756)
손익에 반영된 법인세비용	135,173,272
평균유효세율	0.1612

일시적차이, 미사용 세무상 결손금과 미사용 세액공제									일시적차이, 미사용 세무상 결손금과 미 사용 세액공제 합계
일시적차이								미사용 세액공제	
재고자산	유무형자산	확정급여부채	미확정비용	투자유가증권	중속기업 및 관계기 업투자	기타일시적차이			
기초	(21,937,076)	(20,998,669)	17,043,693	(64,137,247)	30,904,184	117,379,290	(7,859,560)	(97,899,477)	(47,504,862)
당기손익으로 인식 한 이연법인세비용 (수익)	(10,792,914)	1,560,801	43,866,786	(37,398,089)	(93,611)	7,254,619	12,827,558	(37,976,446)	(20,751,296)
기타포괄손익의 각 구성요소와 관련된 법인세	0	0	1,333,745	0	62,645,819	(73,929)	0	0	63,905,635
순외환차이에 의한 증가(감소), 이연법 인세부채(자산)	(79,352)	(52,437)	340	10,362	0	0	(1,871,060)	0	(1,992,147)
기말	(32,809,342)	(19,490,305)	62,244,564	(101,524,974)	93,456,392	124,559,980	3,096,938	(135,875,923)	(6,342,670)

일시적차이, 미사용 세무상 결손금과 미사용 세액공제									일시적차이, 미사용 세무상 결손금과 미 사용 세액공제 합계
일시적차이								미사용 세액공제	
재고자산	유무형자산	확정급여부채	미확정비용	투자유가증권	중속기업 및 관계기 업투자	기타일시적차이			
기초	(17,823,112)	(20,553,235)	27,752,102	(51,665,529)	14,349,677	(20,288,388)	(6,158,363)	(50,457,035)	(124,843,883)
당기손익으로 인식 한 이연법인세비용 (수익)	(3,460,296)	(256,596)	(19,422,228)	(12,062,706)	0	129,654,619	(390,034)	(47,442,442)	46,620,317
기타포괄손익의 각 구성요소와 관련된 법인세	0	0	8,713,158	0	16,554,507	8,013,059	0	0	33,280,724
순외환차이에 의한 증가(감소), 이연법 인세부채(자산)	(653,668)	(188,838)	661	(409,012)	0	0	(1,311,163)	0	(2,562,020)
기말	(21,937,076)	(20,998,669)	17,043,693	(64,137,247)	30,904,184	117,379,290	(7,859,560)	(97,899,477)	(47,504,862)

일시적차이에 적용되는 미래의 예상세율에 대한 설명

연결회사는 일시적차이에 적용되는 미래의 예상세율로서 일시적차이의 소멸이 예상되는 시기의 세율을 적용하고 있습니다.

이연법인세자산(부채)으로 인식하지 않은 차감(가산)할 일시적차이 등

(단위 : 천원)

	일시적차이, 미사용 세무상 결손금과 미사용 세액공제
	일시적차이
	중속기업 및 관계기업 투자
이연법인세자산으로 인식되지 않은 차감할 일시적차이	116,177,025

이연법인세자산으로 인식하지 않은 일시적 차이에 대한 사유	연결회사는 일시적 차이 중 종속기업 및 관계기업 투자와 관련하여 발생한 차감할 일시적차이 116,177,025천원에 대해 예측가능한 미래에 일시적차이가 소멸할 가능성이 불확실하여 이로 인한 이연법인세자산을 인식하지 아니하였습니다.
---------------------------------	--

차감할 일시적차이 등의 금액이 기존 가산할 일시적차이의 소멸로 인한 이익을 초과하기 때문에 이연법인세자산 사용이 미래 과세소득의 발생여부에 따라 결정되는 경우 또는 이연법인세자산과 관련된 국가 내에서 기업이 손실을 입은 경우 이연법인세 자산을 인식하는 근거에 대한 기술

연결회사의 경영진은 차기 이후 예상 과세소득이 각 회계연도에 소멸되는 차감할 일시적차이와 세액공제이월액 및 이월결손금을 초과하여 이연법인세자산의 실현가능성이 높은 것으로 판단하고 있습니다.

이연법인세자산과 부채의 회수 및 결제 시기

당기 (단위 : 천원)

	1년 초과	1년 이내
이연법인세자산	(421,731,964)	(131,362,342)
이연법인세부채	543,403,953	3,347,684

전기 (단위 : 천원)

	1년 초과	1년 이내
이연법인세자산	(312,209,739)	(150,422,979)
이연법인세부채	413,013,080	2,114,776

이연법인세자산과 부채의 회수 및 결제 시기, 합계

당기 (단위 : 천원)

	공시금액
이연법인세자산	(553,094,306)
이연법인세부채	546,751,637
이연법인세부채(자산)	(6,342,669)

전기 (단위 : 천원)

	공시금액
이연법인세자산	(462,632,718)
이연법인세부채	415,127,856
이연법인세부채(자산)	(47,504,862)

글로벌최저한세 도입 영향에 대한 기술

연결회사는 필라2 규칙과 관련되는 이연법인세의 인식 및 공시에 대한 예외규정을 적용하고 있습니다. 보고기간 중 연결회사가 인식한 필라2 관련 당기법인세비용은 없습니다. 한편, 2026년 1월 1일부터 국내에서 글로벌최저한세 관련 내국추가세(QDMTT)가 도입되며, 연결회사는 이로 인한 영향을 검토 중입니다.

### 23. 주당이익 (연결)

#### 주당이익에 대한 공시

주당이익은 보통주 1주 또는 보통주 및 희석성장재적보통주 1주에 대한 순이익을 계산 하였습니다. 우선주는 참가적우선주로서 연결회사의 이익분배에 참여할 권리가 있으므로 우선주에 대해서도 주당이익을 산정하였습니다. 연결회사의 1주당 순이익의 산출내역은 다음과 같습니다.

#### 기본 및 희석주당이익(손실)에 대한 공시

당기

(단위 : 천원)

	보통주	우선주
순이익	706,113,165	
차감: 우선주배당금	(6,848,530)	
차감: 추가배당가능 이익 중 우선주귀속분	(19,959,909)	
지배기업 보통주소유주 귀속 순이익	679,304,726	
가중평균유통보통주식수 (단위: 주)	72,693,696	
보통주기본주당이익	9,345	
보통주희석주당이익	9,345	
우선주소유주 귀속 순이익		26,808,439
기본주당이익(손실)의 계산에 사용되는 보통주 외의 참가적 지분상품의 가중평균주식수		2,853,554
기본주당이익(손실), 보통주 외의 참가적 지분상품		9,395
희석주당이익(손실), 보통주 외의 참가적 지분상품		9,395

전기

(단위 : 천원)

	보통주	우선주
순이익	679,130,070	
차감: 우선주배당금	(5,279,075)	
차감: 추가배당가능 이익 중 우선주귀속분	(20,510,164)	
지배기업 보통주소유주 귀속 순이익	653,340,831	

가중평균유통보통주식수 (단위: 주)	72,693,696	
보통주기본주당이익	8,988	
보통주희석주당이익	8,988	
우선주소유주 귀속 순이익		25,789,239
기본주당이익(손실)의 계산에 사용되는 보통주 외의 참가적 지분상품의 가중평균주식수		2,853,554
기본주당이익(손실), 보통주 외의 참가적 지분상품		9,038
희석주당이익(손실), 보통주 외의 참가적 지분상품		9,038

계속영업기본 및 희석주당이익(손실)에 대한 공시  
당기

(단위 : 천원)

	보통주	우선주
지배기업의 소유주에게 귀속될 계속영업손익	707,355,656	
차감: 우선주배당금, 계속영업이익	(6,848,530)	
차감: 추가배당가능 이익 중 우선주귀속분, 계속영업이익	(20,006,840)	
지배기업의 보통주에 귀속되는 계속영업순이익(손실)	680,500,286	
가중평균유통보통주식수	72,693,696	
계속영업기본주당이익(손실)	9,361	
계속영업희석주당이익(손실)	9,361	
우선주소유주에 귀속되는 계속영업이익		26,855,370
기본주당이익(손실)의 계산에 사용되는 보통주 외의 참가적 지분상품의 가중평균주식수		2,853,554
기본주당계속영업이익(손실), 보통주 외의 참가적 지분상품		9,411
희석주당계속영업손익, 보통주 외의 참가적 지분상품		9,411

전기

(단위 : 천원)

	보통주	우선주
지배기업의 소유주에게 귀속될 계속영업손익	640,864,574	

차감: 우선주배당금, 계속영업이익	(5,279,075)	
차감: 추가배당가능 이익 중 우선주귀속분, 계속영업이익	(19,064,809)	
지배기업의 보통주에 귀속되는 계속영업순이익(손실)	616,520,690	
가중평균유통보통주식수	72,693,696	
계속영업기본주당이익(손실)	8,481	
계속영업희석주당이익(손실)	8,481	
우선주소유주에 귀속되는 계속영업이익		24,343,883
기본주당이익(손실)의 계산에 사용되는 보통주 외의 참가적 지분상품의 가중평균주식수		2,853,554
기본주당계속영업이익(손실), 보통주 외의 참가적 지분상품		8,531
희석주당계속영업손익, 보통주 외의 참가적 지분상품		8,531

가중평균유통주식수에 대한 기술  
당기 및 전기 중 주식수 변동은 없습니다.

#### 24. 특수관계자 공시 등 (연결)

24-1 연결회사에 유의적인 영향력을 미치는 회사, 관계기업 및 기타특수관계자의 내역은 다음과 같습니다.

구 분	비 고
삼성전자	유의적인 영향력을 미치는 회사
삼성글로벌리서치	관계기업
스탬코주식회사	관계기업
Samsung Electronics Vietnam THAINGUYEN Co., Ltd.	기타
Samsung Electronics Vietnam Co., Ltd.	기타
삼성물산	기타
삼성이앤에이	기타
삼성에스디에스	기타
삼성웰스토리	기타
Samsung E&A Vietnam Co., Ltd.	기타
Vista Contracting and Investment Global Pte. Ltd.	기타
삼성생명 등 삼성기업집단 계열회사(*)	기타

(\*) 삼성전자의 종속기업 및 관계기업 등이 포함되어 있습니다.

당기

(단위 : 천원)

전체 특수관계자												전체 특수관계자 합계
특수관계자												
유의적인 영향력을 미치는 회사	관계기업			기타 특수관계자								
삼성전자	삼성글로벌리서치	스탬코주식회사	Samsung Electronics Vietnam THAINGUYEN Co., Ltd.	Samsung Electronics Vietnam Co., Ltd.	삼성물산	삼성이앤에이	삼성에스디에스	삼성웰스토리	기타	삼성생명 등 삼성 기업집단 계열회사		
특수관계자거래에 대한 기술											삼성전자의 종속기업 및 관계기업 등이 포함되어 있습니다.	
채권 등	59,838,340	0	458,334	149,347,237	43,781,922	19,089,009	0	1,105	22	46,499,541		319,015,510
채무 등	136,323,966	393,887	378,547	11,397,067	7,391	126,500	0	18,958,953	3,631,733	38,589,756		209,807,800
연결회사와 관계기업 등 간의 채무에 대한 기술												리스부채가 포함된 금액입니다.
사외적립자산의 공칭가치, 특수관계자거래											101,439,000	101,439,000
사외적립자산의 미자수익, 특수관계자거래											9,542,000	9,542,000

전기

(단위 : 천원)

전체 특수관계자												전체 특수관계자 합계
특수관계자												
유의적인 영향력을 미치는 회사	관계기업			기타 특수관계자								
삼성전자	삼성글로벌리서치	스탬코주식회사	Samsung Electronics Vietnam THAINGUYEN Co., Ltd.	Samsung Electronics Vietnam Co., Ltd.	삼성물산	삼성이앤에이	삼성에스디에스	삼성웰스토리	기타	삼성생명 등 삼성 기업집단 계열회사		
특수관계자거래에 대한 기술											삼성전자의 종속기업 및 관계기업 등이 포함되어 있습니다.	
채권 등	69,011,768	0	1,375,002	104,179,816	28,790,714	19,089,009	0	648	22	48,120,864		270,567,843
채무 등	134,020,159	308,072	2,042,628	14,326,100	0	93,610	16,576,670	10,499,329	3,584,300	30,598,850		212,049,718
연결회사와 관계기업 등 간의 채무에 대한 기술												리스부채가 포함된 금액입니다.
사외적립자산의 공칭가치, 특수관계자거래											193,542,000	193,542,000

사외적립자산의 이 자수익, 특수관계 자기래													12,838,000	12,838,000
-------------------------------	--	--	--	--	--	--	--	--	--	--	--	--	------------	------------

특수관계자기래에 대한 공시

당기

(단위 : 천원)

전체 특수관계자													
특수관계자													
유익적인 영향력을 미 치는 회사	관계기업			기타 특수관계자									
	삼성전자	삼성글로벌리서치	스튜디오이시스	Samsung Electronics Vietnam THANGUYEN Co., Ltd.	Samsung Electronics Vietnam Co., Ltd.	삼성물산	삼성아연에이	삼성메스디앤스	삼성플스도리	Samsung E&A Vietnam Co., Ltd.	Vista Contracting and Investment Global Pte. Ltd.	기타	연계 특수관계자 합계
매출 등	719,387,754	0	0	1,120,482,853	418,339,956	12,607	0	9,946	240	0	0	562,237,554	2,850,470,910
자산매각													
매입 등	696,977,592	7,110,742	23,510,582	9,476,533	2,157,806	1,682,148	0	74,995,511	40,611,539	0	0	298,748,679	1,155,271,132
자산취득	0	0	0	0	0	237,900	2,961,718	17,634,843	0	4,420,799	207,416,317	9,949,924	242,621,501
원금배당	0	0	269,100	0	0	0	0	0	0	0	0	0	269,100
삼성전자에 자금원 배 당금	31,848,000												31,848,000
제공한 담보 및 자금보 증													0
제공받은 담보 및 자금 보증													0
사용권자산과 리스부채													1,617,000
리스부채의 상환금액													4,204,000
리스부채에 대한 이차 비용													462,000

전기

(단위 : 천원)

전체 특수관계자													
특수관계자													
유익적인 영향력을 미 치는 회사	관계기업			기타 특수관계자									
	삼성전자	삼성글로벌리서치	스튜디오이시스	Samsung Electronics Vietnam THANGUYEN Co., Ltd.	Samsung Electronics Vietnam Co., Ltd.	삼성물산	삼성아연에이	삼성메스디앤스	삼성플스도리	Samsung E&A Vietnam Co., Ltd.	Vista Contracting and Investment Global Pte. Ltd.	기타	연계 특수관계자 합계
매출 등	817,138,909	0	0	1,006,132,785	356,075,075	12,637	0	8,133	100	0	0	540,356,225	2,719,723,864
자산매각	0	0	1,459,600	0	0	0	0	0	0	0	0	0	1,459,600
매입 등	634,491,299	6,607,904	14,478,157	7,591,894	1,783,412	1,739,052	1,673,122	76,415,836	28,256,944	0	0	224,830,194	997,867,614
자산취득	0	0	0	0	0	0	46,359,911	21,332,200	0	17,748,949	0	1,205,661	86,650,721
원금배당													
삼성전자에 자금원 배 당금	20,347,000												20,347,000
제공한 담보 및 자금보 증													0
제공받은 담보 및 자금 보증													0
사용권자산과 리스부채													3,493,000
리스부채의 상환금액													4,020,000
리스부채에 대한 이차 비용													300,000

주요 경영진에 대한 보상에 대한 공시

당기

(단위 : 백만원)

	공시금액
단기급여	3,691
장기급여 및 퇴직급여	2,118

전기

(단위 : 백만원)

	공시금액
단기급여	3,285
장기급여 및 퇴직급여	2,015

## 25. 연결현금흐름표 (연결)

영업활동현금흐름

당기

(단위 : 천원)

	공시금액	
당기순이익(손실)	730,989,517	
비현금 항목의 조정 소계	1,515,523,711	
비현금 항목의 조정 소계	재고자산평가손실	32,680,993
	재고자산폐기손실	191,743,959
	환불자산평가손실(환입)	211,663
	퇴직급여	63,503,168
	장기종업원급여	72,569,455
	감가상각비	862,136,548
	사용권자산감가상각비	21,413,282
	무형자산상각비	41,129,585
	판매보증충당부채전입	670,070
	외화환산이익	(53,382,121)
	당기손익-공정가치측정금융상품 처분손익	(7,835)
	당기손익-공정가치측정금융상품 평가손익	5,151,194
	기타포괄손익공정가치측정금융 상품처분손익	0
	매출채권처분손실	2,917,779
	기타의대손상각비	20,342
	기타의 대손충당금환입	
	유형자산처분이익	(1,069,930)
	무형자산처분이익	(7,730)
	외화환산손실	102,854,974
	유형자산처분손실	3,440,954
무형자산처분손실	501,759	

	금융수익(이자수익)	(72,493,603)
	금융원가(이자비용)	76,441,105
	배당금수익	(310,626)
	지분법손익	(689,918)
	법인세비용	163,580,278
	환불부채전입(환입)	2,229,944
	온실가스충당부채전입	288,422
	종속기업투자처분이익	0
운전자본 조정 소계		(707,450,795)
운전자본 조정 소계	기타금융자산	63,521
	매출채권및기타채권	(385,604,752)
	선급금	15,576,117
	선급비용	(5,355,793)
	재고자산	(386,402,949)
	장기선급금및선급비용	8,958,876
	장단기대여금	(260,159)
	매입채무및기타채무	209,441,578
	장/단기선수금	(19,868,176)
	기타유동부채	1,054,642
	기타비유동부채	(12,042,899)
	순확정급여자산	(133,010,801)
영업활동에서 창출된 현금		1,539,062,433

전기

(단위 : 천원)

		공시금액
당기순이익(손실)		703,215,637
비현금 항목의 조정 소계		1,056,838,673
비현금 항목의 조정 소계	재고자산평가손실	37,441,791
	재고자산폐기손실	132,624,073
	환불자산평가손실(환입)	(343,753)
	퇴직급여	66,509,487
	장기종업원급여	14,431,282
	감가상각비	763,888,514
	사용권자산감가상각비	26,035,052
	무형자산상각비	50,309,697
	판매보증충당부채전입	2,230,417
	외화환산이익	(200,124,265)
	당기손익-공정가치측정금융상품 처분손익	4,655
	당기손익-공정가치측정금융상품	4,617,991

	평가손익	
	기타포괄손익공정가치측정금융 상품처분손익	200
	매출채권처분손실	12,373,428
	기타의대손상각비	
	기타의 대손충당금환입	(130,000)
	유형자산처분이익	(929,299)
	무형자산처분이익	0
	외화환산손실	59,578,623
	유형자산처분손실	6,059,886
	무형자산처분손실	176,502
	금융수익(이자수익)	(73,200,994)
	금융원가(이자비용)	72,778,373
	배당금수익	(371,951)
	지분법손익	952,115
	법인세비용	135,173,272
	환불부채전입(환입)	(1,043,730)
	온실가스충당부채전입	32,556
	종속기업투자처분이익	(52,235,249)
운전자본 조정 소계		(319,272,160)
운전자본 조정 소계	기타금융자산	(47,866)
	매출채권및기타채권	(37,755,026)
	선급금	(2,383,487)
	선급비용	(316,248)
	재고자산	(129,777,008)
	장기선급금및선급비용	124,786
	장단기대여금	(186,766)
	매입채무및기타채무	(260,185,811)
	장/단기선수금	196,139,399
	기타유동부채	14,032,951
	기타비유동부채	(5,962,601)
	순확정급여자산	(92,954,483)
	영업활동에서 창출된 현금	

중요한 비현금거래에 대한 공시

당기

(단위 : 천원)

	공시금액
건설중인자산 등의 본계정 대체	1,225,800,506

장기차입금의 유동성 대체	128,019,600
유형자산의 미지급금 및 선급금 등의 증가(감소)	14,992,611

전기 (단위 : 천원)

	공시금액
건설중인자산 등의 본계정 대체	1,246,423,565
장기차입금의 유동성 대체	235,657,621
유형자산의 미지급금 및 선급금 등의 증가(감소)	(111,184,580)

재무활동에서 생기는 부채의 조정에 관한 공시

당기 (단위 : 천원)

	단기차입금	장기 차입금	리스 부채	미지급배당금	재무활동에서 생기는 부채 합계
기초	1,313,774,795	244,127,399	78,105,272	17,480	1,636,024,946
재무활동현금흐름	712,815,317	(51,072,168)	(21,059,307)	(137,716,643)	502,967,199
비현금흐름 - 신규리스	0	0	38,918,360	0	38,918,360
비현금흐름 - 배당	0	0	0	137,718,096	137,718,096
비현금흐름 - 기타	(23,235,497)	(4,610,892)	(10,572,398)	0	(38,418,787)
기말	2,003,354,615	188,444,339	85,391,927	18,933	2,277,209,814

전기 (단위 : 천원)

	단기차입금	장기 차입금	리스 부채	미지급배당금	재무활동에서 생기는 부채 합계
기초	1,067,870,754	453,642,723	74,999,623	17,294	1,596,530,394
재무활동현금흐름	152,391,701	(249,202,368)	(26,309,699)	(88,584,145)	(211,704,511)
비현금흐름 - 신규리스	0	0	28,268,936	0	28,268,936
비현금흐름 - 배당	0	0	0	88,586,694	88,586,694
비현금흐름 - 기타	93,512,340	39,687,044	1,146,412	(2,363)	134,343,433
기말	1,313,774,795	244,127,399	78,105,272	17,480	1,636,024,946

재무활동에서 생기는 부채의 기타 비현금흐름에 대한 기술  
환율변동효과와 비현금거래 등으로 구성되어 있습니다.

## 26. 재무위험관리 (연결)

금융상품에서 발생하는 위험의 성격과 정도에 대한 공시

	위험			신용위험	유동성위험	위험 합계
	시장위험					
	이자율위험	환위험	기타 가격위험			
위험에 대한 노출정	이자율위험은 시장이	환위험은 환율의 변	기타 가격위험은 이	신용위험은 거래상대	유동성위험은 만기까	연결회사의 주요 금

<p>도에 대한 기술</p>	<p>자율의 변동으로 인하여 금융상품의 공정가치가 변동할 위험입니다. 보고기간 말 현재 연결회사는 주로 변동이자부 차입금과 관련된 시장이자율의 변동위험에 노출되어 있습니다.</p>	<p>동으로 인하여 금융상품의 공정가치나 미래현금흐름이 변동할 위험입니다. 연결회사는 해외 영업활동과 해외 종속기업에 대한 순투자로서 인하여 USD 및 EUR 등의 환위험에 노출되어 있습니다.</p>	<p>자율위험이나 환위험 이외의 시장가격의 변동으로 인하여 금융상품의 공정가치나 미래현금흐름이 변동할 위험이며, 연결회사의 공정가치측정금융자산 중 시장성 있는 지분증권은 가격변동위험에 노출되어 있습니다.</p>	<p>방이 의무를 이행하지 않아 재무손실이 발생할 위험입니다. 연결회사는 영업활동과 재무활동에서 신용위험에 노출되어 있습니다.</p> <p>(1) 매출채권및기타채권 등: 연결회사는 모든 신용거래 상대방에 대하여 신용검증절차를 수행하여 신용상태가 건전한 상대방과 거래하고 있습니다.</p> <p>(2) 기타의 자산: 현금, 단기예금 등으로 구성되는 연결회사의 기타의 자산으로부터 발생하는 신용위험은 거래상대방의 부도 등으로 발생합니다. 이러한 경우 연결회사의 신용위험 노출 정도는 최대 해당 금융상품 장부금액과 동일한 금액이 될 것입니다.</p>	<p>지 모든 금융계약상의 약정사항들을 이행할 수 있도록 자금을 조달하지 못할 위험입니다.</p>	<p>융부채는 차입금, 매입채무및기타채무, 리스부채 및 기타부채 등으로 구성되어 있으며, 이러한 금융부채는 영업활동을 위한 자금을 조달하기 위하여 발생하였습니다. 또한 연결회사는 영업활동에서 발생하는 매출채권, 현금 및 단기예금 등과 같은 다양한 금융자산도 보유하고 있습니다. 연결회사의 금융자산 및 금융부채에서 발생할 수 있는 주요 위험은 시장위험, 신용위험 및 유동성위험입니다. 시장위험은 시장가격의 변동으로 인하여 금융상품의 공정가치가 변동할 위험입니다. 시장위험은 이자율위험, 환위험 및 기타 가격위험의 세가지 유형으로 구성됩니다.</p>
-----------------	--	---	---	--	--	---

<p>위험관리의 목적, 정책 및 절차에 대한 기술</p>	<p>연결회사는 이자율 변동으로 인한 불확실성의 최소화를 위한 정책을 수립 및 운영하고 있습니다.</p>	<p>연결회사는 내부적으로 환율 변동에 대한 환위험을 정기적으로 측정하고 있습니다.</p>	<p>(1) 매출채권 및 기타 채권 등: 대손위험에 대한 연결회사의 노출 정도가 중요하지 않은 수준으로 유지될 수 있도록 지속적으로 신용도를 재평가하는 등 매출채권 및 기타채권 잔액에 대한 지속적인 관리 업무를 수행하고 있습니다. 연결회사의 대손위험에 대한 최대 노출 정도는 다음과 같습니다.</p> <p>(2) 기타의 자산: 한편, 연결회사는 우리 은행 등의 금융기관에 현금및현금성자산 및 단기금융상품 등을 예치하고 있으며, 신용등급이 우수한 금융기관과 거래하고 있으므로 금융기관으로부터의 신용위험은 제한적입니다.</p>	<p>연결회사는 특유의 유동성 전략 및 계획을 통하여 자금부족에 따른 위험을 관리하고 있습니다. 연결회사는 금융상품의 만기와 영업현금흐름의 추정치를 고려하여 금융자산과 금융부채의 만기를 대응시키고 있습니다.</p>	<p>연결회사의 주요 경영진은 아래에서 설명하는 바와 같이, 각 위험별 관리절차를 검토하고 정책에 부합하는지 검토하고 있습니다. 또한 연결회사는 투기 목적의 파생상품거래를 실행하지 않는 것이 기본적인 정책입니다.</p>
---------------------------------	--	--	--	---	--

금융상품의 이자율 유형별 공시

당기

(단위 : 천원)

	위험	
	시장위험	
	이자율위험	
	이자율 유형	
	변동이자율	
	금융상품	
	대여금	
금융자산		738,267,028

전기

(단위 : 천원)

	위험	
	시장위험	
	이자율위험	
	이자율 유형	

	변동이자율
	금융상품
	대여금
금융자산	602,647,615

금융상품에서 발생하는 이자율위험의 성격과 정도에 대한 공시

당기

(단위 : 천원)

	위험
	시장위험
	이자율위험
시장위험의 각 유형별 민감도분석 기술	다른 모든 변수가 동일하고 이자율이 100 basis points 변동하는 경우, 변동이자부 차입금의 이자비용이 당기 세전손익에 미치는 영향
시장변수 상승 시 세전손익 감소	(7,382,670)
시장변수 하락 시 세전손익 증가	7,382,670
민감도분석을 수행할 때 사용한 방법과 가정에 대한 기술	보고기간말 현재 변동이자율이 적용되는 차입금은 738,267,028천원(전기말 : 602,647,615천원)이며, 다른 모든 변수가 동일하고 이자율이 100 basis points 변동하는 경우, 변동이자부 차입금의 이자비용이 당기 세전손익에 미치는 영향은 다음과 같습니다.

전기

(단위 : 천원)

	위험
	시장위험
	이자율위험
시장위험의 각 유형별 민감도분석 기술	다른 모든 변수가 동일하고 이자율이 100 basis points 변동하는 경우, 변동이자부 차입금의 이자비용이 당기 세전손익에 미치는 영향
시장변수 상승 시 세전손익 감소	(6,026,476)
시장변수 하락 시 세전손익 증가	6,026,476
민감도분석을 수행할 때 사용한 방법과 가정에 대한 기술	보고기간말 현재 변동이자율이 적용되는 차입금은 738,267,028천원(전기말 : 602,647,615천원)이며, 다른 모든 변수가 동일하고 이자율이 100 basis points 변동하는 경우, 변동이자부 차입금의 이자비용이 당기 세전손익에 미치는 영향은 다음과 같습니다.

시장위험에 대한 공시

	위험									
	시장위험									
	환위험									
	기능통화 또는 표시통화									
	USD	EUR	JPY	PHP	MXN	VND	SGD	TWD	기타	기능통화 또는 표시통화 합계
외화금융자산, 원화환산금액	3,647,849,689	10,127,726	3,281,228	12,286,560	1,859,733	3,713,829	1,019,020	316,298	10,978	3,680,465,061

전기

(단위 : 천원)

	위험									
	시장위험									
	환위험									
	기능통화 또는 표시통화									
	USD	EUR	JPY	PHP	MXN	VND	SGD	TWD	기타	기능통화 또는 표시통화 합계
외화금융자산, 원화환산금액	3,063,249,089	69,072,236	12,669,579	11,699,277	332,534	4,465,401	977,759	41,820	15,043	3,162,522,738

외화금융부채의 통화별 내역

당기

(단위 : 천원)

	위험									
	시장위험									
	환위험									
	기능통화 또는 표시통화									
	USD	EUR	JPY	PHP	MXN	VND	SGD	TWD	기타	기능통화 또는 표시통화 합계
외화금융부채, 원화환산금액	3,048,638,818	3,321,796	74,666,940	97,752,385	0	31,828,560	2,924,311	4,390,673	12,244	3,263,535,727

전기

(단위 : 천원)

	위험									
	시장위험									
	환위험									
	기능통화 또는 표시통화									
	USD	EUR	JPY	PHP	MXN	VND	SGD	TWD	기타	기능통화 또는 표시통화 합계
외화금융부채, 원화환산금액	2,067,028,806	55,219,377	50,430,488	57,232,256	0	23,011,775	3,470,629	2,880,037	355,015	2,259,628,383

보고기간 말 현재 노출된 시장위험의 각 유형별 민감도 분석

당기

(단위 : 천원)

	위험									
	시장위험									
	환위험									
	기능통화 또는 표시통화									
	USD	EUR	JPY	PHP	MXN	VND	SGD	TWD	기타	기능통화 또는 표시통화 합계
시장위험의 각 유형별 민감도분석 기술										보고기간말 현재 각 외화에 대한 기능통화의 환율 5% 변동시 환율 변동이 세전손익에 미치는 영향
시장변수 상승 시 세전 손익 증가	29,960,543	340,296	0	0	92,967	0	0	0	0	30,393,826
시장변수 상승 시 세전 손익 감소	0	0	(3,569,285)	(4,273,291)	0	(1,405,737)	(95,265)	(203,719)	(63)	(9,547,360)

시장변수 하락 시 세전 손익 증가	0	0	3,569,285	4,273,291	0	1,405,737	95,265	203,719	63	9,547,360
시장변수 하락 시 세전 손익 감소	(29,960,543)	(340,296)	0	0	(92,987)	0	0	0	0	(30,393,826)
민감도분석을 수행할 때 사용한 방법과 가정 에 대한 기술										민감도 분석은 보고기 간말 현재 기능통화 이 외의 외화로 표시된 화 폐성 자산 및 부채를 대상으로 하였습니다.

전기

(단위 : 천원)

	위험									
	시장위험									
	환위험									
	기능통화 또는 표시통화									
	USD	EUR	JPY	PHP	MXN	VND	SGD	TWD	기타	기능통화 또는 표시통 화 합계
시장위험의 각 유형별 민감도분석 기술										보고기간말 현재 각 외 화에 대한 기능통화의 환율 5% 변동시 환율 변동이 세전손익에 미 치는 영향
시장변수 상승 시 세전 손익 증가	49,811,014	692,643	0	0	16,627	0	0	0	0	50,520,284
시장변수 상승 시 세전 손익 감소	0	0	(1,888,045)	(2,276,649)	0	(927,319)	(124,643)	(141,911)	(16,999)	(5,375,566)
시장변수 하락 시 세전 손익 증가	0	0	1,888,045	2,276,649	0	927,319	124,643	141,911	16,999	5,375,566
시장변수 하락 시 세전 손익 감소	(49,811,014)	(692,643)	0	0	(16,627)	0	0	0	0	(50,520,284)
민감도분석을 수행할 때 사용한 방법과 가정 에 대한 기술										민감도 분석은 보고기 간말 현재 기능통화 이 외의 외화로 표시된 화 폐성 자산 및 부채를 대상으로 하였습니다.

금융상품에서 발생하는 기타위험의 성격과 정도에 대한 공시

(단위 : 천원)

	위험
	시장위험
	기타 가격위험
시장위험의 각 유형별 민감도분석 기술	보고기간말 현재 해당주식의 주가가 5% 변동시 상장지분상품의 가격변동이 기타포괄손익(기타포 괄손익-공정가치측정금융자산평가손익)에 미치 는 영향은 다음과 같습니다.
시장변수 상승 시 법인세효과 차감전 기타포괄손 익 증가	22,113,402

시장변수 하락 시 법인세효과 차감전 기타포괄손익 감소	(22,113,402)
시장변수 증가 시 법인세효과 감소	(5,749,484)
시장변수 감소 시 법인세효과 증가	5,749,484
시장변수 상승 시 법인세효과 차감후 기타포괄손익 증가	16,363,918
시장변수 하락 시 법인세효과 차감후 기타포괄손익 감소	(16,363,918)

신용위험에 대한 공시

신용위험 익스포저에 대한 공시

당기

(단위 : 천원)

	위험		
	신용위험		
	금융상품		금융상품 합계
매출채권	기타채권 및 대여금		
신용위험에 대한 최대 노출정도	1,792,567,378	27,369,805	1,819,937,183
12개월 및 전체기간 기대신용손실을 측정하기 위하여 사용한 투입요소, 가정의 근거 및 추정기법에 관한 기술			연결회사는 상기 채권에 대해 매 보고기간말에 미래전망정보에 근거하여 기대신용손실을 평가합니다. 손상 방식은 신용위험의 유의적인 증가 여부에 따라 결정됩니다. 단, 매출채권에 대해 연결회사는 채권의 최초 인식시점부터 전체기간 기대신용손실을 인식하는 간편법을 적용합니다. 해외거래처에 대한 신용위험과 관련하여 한국 무역보험공사 및 해외 현지보험회사 등과 보증보험계약을 체결하고 있습니다.

전기

(단위 : 천원)

	위험		
	신용위험		
	금융상품		금융상품 합계
매출채권	기타채권 및 대여금		

신용위험에 대한 최대 노출정도	1,390,503,186	42,104,621	1,432,607,807
12개월 및 전체기간 기대신용손실을 측정하기 위하여 사용한 투입요소, 가정의 근거 및 추정기법에 관한 기술			연결회사는 상기 채권에 대해 매 보고기간말에 미래전망정보에 근거하여 기대신용손실을 평가합니다. 손상 방식은 신용위험의 유의적인 증가 여부에 따라 결정됩니다. 단, 매출채권에 대해 연결회사는 채권의 최초 인식시점부터 전체기간 기대신용손실을 인식하는 간편법을 적용합니다. 해외거래처에 대한 신용위험과 관련하여 한국 무역보험공사 및 해외 현지보험회사 등과 보증보험계약을 체결하고 있습니다.

비파생금융부채에 대한 기술

다음은 금융부채의 만기에 따른 상환계획으로서 할인되지 않은 계약상 금액입니다. 금융부채의 잔존만기별 현금흐름은 할인되지 아니한 명목금액으로서 상환을 요구 받을 수 있는 기간 중 가장 이른 일자를 기준으로 작성되었습니다.

비파생금융부채의 만기분석에 대한 공시

당기

(단위 : 천원)

	3개월 이내	3개월~1년	1년~5년	5년 초과	합계 구간 합계
매입채무및기타채무	1,031,714,713	25,228,229	1,440	0	1,056,944,382
단기차입금	1,608,096,325	403,940,392	0	0	2,012,036,717
유동성장기차입금					
장기차입금	1,958,426	5,984,080	194,898,603	0	202,841,109
리스부채	7,855,497	20,580,235	58,602,085	10,276,828	97,314,645
기타부채	0	5,549,418	0	0	5,549,418
계	2,649,624,961	461,282,354	253,502,128	10,276,828	3,374,686,271

전기

(단위 : 천원)

	3개월 이내	3개월~1년	1년~5년	5년 초과	합계 구간 합계
매입채무및기타채무	843,345,208	8,923,333	4,745	0	852,273,286
단기차입금	1,049,148,342	272,368,285	0	0	1,321,516,627
유동성장기차입금	2,381,386	248,362,386	0	0	250,743,772
장기차입금					
리스부채	7,333,063	17,270,677	54,691,736	15,184,499	94,479,975
기타부채	0	4,348,198	0	0	4,348,198
계	1,902,207,999	551,272,879	54,696,481	15,184,499	2,523,361,858

자본관리 및 부채비율에 대한 공시

당기

(단위 : 천원)

	공시금액
매입채무 및 기타 채무	1,549,397,013
차입금	2,191,798,954
기타부채	63,666,018
차감: 현금및현금성자산	(2,701,205,916)
순부채	1,103,656,069
자기자본	9,797,343,883
총자본 (순부채 및 자기자본)	10,900,999,952
부채비율 (순부채/총자본)	0.1012
자본관리를 위한 기업의 목적, 정책 및 절차에 대한 비계량적 정보	자본관리의 주 목적은 회사의 영업활동을 유지하고 주주가치를 극대화하기 위하여 높은 신용등급과 건전한 자본비율을 유지하기 위한 것입니다. 연결회사는 자본구조를 경제환경의 변화에 따라 수정하고 있으며, 이를 위하여 배당정책을 수정하거나 자본감소 혹은 신주발행을 검토하도록 하고 있습니다.
자본관리를 위한 기업의 목적, 정책 및 절차와 자본으로 관리하고 있는 항목의 변동에 대한 기술	기중자본관리의 목적, 정책 및 절차에 대한 변경은 없었습니다.
자본으로 관리하고 있는 항목에 대한 계량적 자료의 요약	연결회사는 순부채를 총자본(자기자본과 순부채를 합한 금액)으로 나눈 부채비율을 사용하여 감독하고 있는 바, 연결회사는 순부채를 매입채무및 기타채무, 차입금 및 기타부채에서 현금및현금성자산을 차감하여 산정하고 있습니다. 보고기간말 현재 부채비율은 다음과 같습니다.

전기

(단위 : 천원)

	공시금액
매입채무 및 기타 채무	1,240,899,194
차입금	1,557,902,194
기타부채	62,959,578
차감: 현금및현금성자산	(2,013,326,032)
순부채	848,434,934
자기자본	9,015,854,032
총자본 (순부채 및 자기자본)	9,864,288,966
부채비율 (순부채/총자본)	0.0860

<p>자본관리를 위한 기업의 목적, 정책 및 절차에 대한 비계량적 정보</p>	<p>자본관리의 주 목적은 회사의 영업활동을 유지하고 주주가치를 극대화하기 위하여 높은 신용등급과 건전한 자본비율을 유지하기 위한 것입니다. 연결회사는 자본구조를 경제환경의 변화에 따라 수정하고 있으며, 이를 위하여 배당정책을 수정하거나 자본감소 혹은 신주발행을 검토하도록 하고 있습니다.</p>
<p>자본관리를 위한 기업의 목적, 정책 및 절차와 자본으로 관리하고 있는 항목의 변동에 대한 기술</p>	<p>기중자본관리의 목적, 정책 및 절차에 대한 변경은 없었습니다.</p>
<p>자본으로 관리하고 있는 항목에 대한 계량적 자료의 요약</p>	<p>연결회사는 순부채를 총자본(자기자본과 순부채를 합한 금액)으로 나눈 부채비율을 사용하여 감독하고 있는 바, 연결회사는 순부채를 매입채무및기타채무, 차입금 및 기타부채에서 현금및현금성자산을 차감하여 산정하고 있습니다. 보고기간말 현재 부채비율은 다음과 같습니다.</p>

## 27. 공정가치 (연결)

금융자산의 공시

단위

(단위 : 천원)

금융자산, 분류		현금및현금성자산		매출채권 및 기타채권		대여금		기타금융자산		상장주식		비상장 주식		장기금융상품	
공정가치 계측 방법		공정가치 계측 방법		공정가치 계측 방법		공정가치 계측 방법		공정가치 계측 방법		공정가치 계측 방법		공정가치 계측 방법		공정가치 계측 방법	
상각후원가	불기타포괄 손익으로 인	상각후원가	불기타포괄 손익으로 인	상각후원가	불기타포괄 손익으로 인	상각후원가	불기타포괄 손익으로 인	상각후원가	불기타포괄 손익으로 인	상각후원가	불기타포괄 손익으로 인	상각후원가	불기타포괄 손익으로 인	상각후원가	불기타포괄 손익으로 인
2,701,205,916		1,453,203,880	377,375,473			9,354,727		49,151,014		442,268,031		47,584,659	13,718,541		55,000,000
공정가치 공시										442,268,031		47,584,659	13,718,541		55,000,000
공정가치 공시															

단위

(단위 : 천원)

금융자산, 분류		현금및현금성자산		매출채권 및 기타채권		대여금		기타금융자산		상장주식		비상장 주식		장기금융상품	
공정가치 계측 방법		공정가치 계측 방법		공정가치 계측 방법		공정가치 계측 방법		공정가치 계측 방법		공정가치 계측 방법		공정가치 계측 방법		공정가치 계측 방법	
상각후원가	불기타포괄 손익으로 인	상각후원가	불기타포괄 손익으로 인	상각후원가	불기타포괄 손익으로 인	상각후원가	불기타포괄 손익으로 인	상각후원가	불기타포괄 손익으로 인	상각후원가	불기타포괄 손익으로 인	상각후원가	불기타포괄 손익으로 인	상각후원가	불기타포괄 손익으로 인



공정가치측정 분류 내의 공정가치 서 열체계의 수준에 대한 기술	동일한 자산이나 부채에 대한 접근 가능한 활성시장의 (조정되지 않은) 공 시가격	공정가치측정에 유 의적인 가장 낮은 수준의 투입변수가 직접적으로 또는 간접적으로 관측가 능한 투입변수를 이용한 공정가치	공정가치측정에 유 의적인 가장 낮은 수준의 투입변수가 관측가능하지 않은 투입변수를 이용한 공정가치	연결재무제표에서 공정가치로 측정되 거나 공시되는 모 든 자산과 부채는 공정가치 측정에 유의적인 투입변수 에 근거하여 다음 과 같은 공정가치 서열체계로 구분됩 니다.
공정가치 서열체계 의 수준 1, 수준 2, 수준 3 사이에 이동 이 없었다는 사실 을 기술, 자산				공정가치 서열체계 수준 1, 수준 2 및 수준 3 사이의 유의 적인 이동은 없습 니다.
공정가치 서열체계 의 수준 1, 수준 2, 수준 3 사이에 이동 이 없었다는 사실 을 기술, 부채				공정가치 서열체계 수준 1, 수준 2 및 수준 3 사이의 유의 적인 이동은 없습 니다.

기타포괄손익-공정가치측정금융자산의 공정가치 측정에 대한 공시

당기

(단위 : 천원)

측정 전체														
공정가치														
자산														
매출채권 및 기타채권				상장주식				비상장 주식						
금융자산, 범주														
공정가치평가를 기타포괄손익으로 인식하는 금융자산														
공정가치 서열체계의 모든 수준			공정가치 서열체계의 모든 수준			공정가치 서열체계의 모든 수준			공정가치 서열체계의 모든 수준			공정가치 서열체계의 모든 수준		
공정가치 서열체계의 수준 1	공정가치 서열체계의 수준 2	공정가치 서열체계의 수준 3	공정가치 서열체계의 모든 수준 합계	공정가치 서열체계의 수준 1	공정가치 서열체계의 수준 2	공정가치 서열체계의 수준 3	공정가치 서열체계의 모든 수준 합계	공정가치 서열체계의 수준 1	공정가치 서열체계의 수준 2	공정가치 서열체계의 수준 3	공정가치 서열체계의 모든 수준 합계	공정가치 서열체계의 수준 1	공정가치 서열체계의 수준 2	공정가치 서열체계의 수준 3
자산	0	377,375,473	0	377,375,473	442,268,031	0	0	442,268,031	0	0	0	47,584,659	0	47,584,659

전기

(단위 : 천원)

측정 전체														
공정가치														
자산														
매출채권 및 기타채권				상장주식				비상장 주식						
금융자산, 범주														
공정가치평가를 기타포괄손익으로 인식하는 금융자산														
공정가치 서열체계의 모든 수준			공정가치 서열체계의 모든 수준			공정가치 서열체계의 모든 수준			공정가치 서열체계의 모든 수준			공정가치 서열체계의 모든 수준		
공정가치 서열체계의 수준 1	공정가치 서열체계의 수준 2	공정가치 서열체계의 수준 3	공정가치 서열체계의 모든 수준 합계	공정가치 서열체계의 수준 1	공정가치 서열체계의 수준 2	공정가치 서열체계의 수준 3	공정가치 서열체계의 모든 수준 합계	공정가치 서열체계의 수준 1	공정가치 서열체계의 수준 2	공정가치 서열체계의 수준 3	공정가치 서열체계의 모든 수준 합계	공정가치 서열체계의 수준 1	공정가치 서열체계의 수준 2	공정가치 서열체계의 수준 3
자산	0	158,639,587	0	158,639,587	210,010,678	0	0	210,010,678	0	0	0	43,911,085	0	43,911,085

당기손익-공정가치측정금융자산의 공정가치 측정에 대한 공시

당기

(단위 : 천원)

측정 전체													
-------	--	--	--	--	--	--	--	--	--	--	--	--	--

	공정가치	
	자산	
	비상장 주식	장기금융상품
	금융자산, 범주	
	당기손익인식금융자산	
	공정가치 서열체계의 모든 수준	
	공정가치 서열체계 수준 3	
자산	13,718,541	55,000,000

전기

(단위 : 천원)

	측정 전체	
	공정가치	
	자산	
	비상장 주식	장기금융상품
	금융자산, 범주	
	당기손익인식금융자산	
	공정가치 서열체계의 모든 수준	
	공정가치 서열체계 수준 3	
자산	18,484,579	55,000,000

수준 3으로 분류된 주요 금융상품에 대하여 사용된 가치평가기법 및 투입변수에 대한 공시

당기

(단위 : 천원)

	측정 전체		
	공정가치		
	자산		
	공정가치평가를 기타포괄손익으로 인식하는 금융자산		
	삼성벤처투자(주)	IMA	SVIC 76호 신기술 사업 투자조합
	공정가치 서열체계의 모든 수준		
	공정가치 서열체계 수준 3		
자산	41,300,820	6,160,825	83,014
공정가치측정에 사용된 평가기법에 대한 기술, 자산	현금흐름할인법	현금흐름할인법	순자산가치법
공정가치측정에 사용된 투입변수에 대한 기술, 자산	영구성장률, 가중평균자본비용	영구성장률, 가중평균자본비용	

전기

(단위 : 천원)

	측정 전체		
--	-------	--	--

	공정가치		
	자산		
	공정가치평가를 기타포괄손익으로 인식하는 금융자산		
	삼성벤처투자(주)	IMA	SVIC 76호 신기술 사업 투자조합
	공정가치 서열체계의 모든 수준		
	공정가치 서열체계 수준 3		
자산	37,732,860	6,138,225	
공정가치측정에 사용된 평가기법에 대한 기술, 자산	현금흐름할인법	현금흐름할인법	
공정가치측정에 사용된 투입변수에 대한 기술, 자산	영구성장률, 가중평균자본비용	영구성장률, 가중평균자본비용	

자산의 공정가치측정에 사용된 관측가능하지 않은 투입변수에 대한 공시

당기

(단위 : 천원)

	측정 전제															
	공정가치															
	자산															
	공정가치평가를 기타포괄손익으로 인식하는 금융자산															
	삼성벤처투자(주)						IMA									
	평가기법															
	현금흐름할인법															
	관측할 수 없는 투입변수															
	영구성장률				가중평균자본비용				영구성장률				가중평균자본비용			
	범위															
	하위범위	가중범위	상위범위	하위범위	가중범위	상위범위	하위범위	가중범위	상위범위	하위범위	가중범위	상위범위				
유의적이지만 관측할 수 없는 투입변수, 자산	(0.0100)	0.0000	0.0100	0.1171	0.1271	0.1371	0.0000	0.0050	0.0100	0.0919	0.1019	0.1119				

전기

(단위 : 천원)

	측정 전제															
	공정가치															
	자산															
	공정가치평가를 기타포괄손익으로 인식하는 금융자산															
	삼성벤처투자(주)						IMA									
	평가기법															
	현금흐름할인법															
	관측할 수 없는 투입변수															
	영구성장률				가중평균자본비용				영구성장률				가중평균자본비용			
	범위															
	하위범위	가중범위	상위범위	하위범위	가중범위	상위범위	하위범위	가중범위	상위범위	하위범위	가중범위	상위범위				
유의적이지만 관측할 수 없는 투입변수, 자산	(0.0100)	0.0000	0.0100	0.1354	0.1454	0.1554	0.0000	0.0050	0.0100	0.0942	0.1042	0.1142				

공정가치로 측정되는 자산 중 공정가치 서열체계 수준3으로 분류된 자산의 변동에 대한 공시

당기

(단위 : 천원)

	자산		
	공정가치평가를 기타포괄손익으로 인식하는 금융자산		
	삼성벤처투자(주)	IMA	SVIC 76호 신기술 사업 투자조합
	공정가치 서열체계의 모든 수준		
	수준 3		
기초	37,732,860	6,138,225	0
취득	0	0	100,000
평가	3,567,960	22,600	(16,986)
기말	41,300,820	6,160,825	83,014

전기

(단위 : 천원)

	자산		
	공정가치평가를 기타포괄손익으로 인식하는 금융자산		
	삼성벤처투자(주)	IMA	SVIC 76호 신기술 사업 투자조합
	공정가치 서열체계의 모든 수준		
	수준 3		
기초	33,603,900	8,122,874	
취득			
평가	4,128,960	(1,984,649)	
기말	37,732,860	6,138,225	0

관측할 수 없는 투입변수의 변동으로 인한 공정가치측정의 민감도분석 공시, 자산

당기

(단위 : 천원)

	측정 전체
	반복적인 공정가치측정치
	자산
	공정가치평가를 기타포괄손익으로 인식하는 금융 자산
유리한 변동 당기손익	0
불리한 변동 당기손익	0
유리한 변동 자본	2,228,325
불리한 변동 자본	(2,657,282)

<p>관측가능하지 않은 투입변수의 변동으로 인한 공정가치측정치의 민감도에 대한 기술, 자산</p>	<p>금융상품의 민감도분석은 통계적 기법을 이용한 관측 불가능한 투입변수의 변동에 따른 금융상품의 가치 변동에 기초하여 유리한 변동과 불리한 변동으로 구분하여 이루어집니다. 삼성벤처투자(주)에 대한 지분증권은 주요 관측불가능한 투입변수인 성장률(-1.00%~1.00%)과 할인율(11.71%~13.71%) 사이의 상관관계를 증가 또는 감소시킴으로써 공정가치 변동을 산출하였습니다. 또한 IMA에 대한 지분증권은 주요 관측불가능한 투입변수인 성장률(0.00%~1.00%)과 할인율(9.19%~11.19%) 사이의 상관관계를 증가 또는 감소시킴으로써 공정가치 변동을 산출하였습니다.</p>
--	---

전기

(단위 : 천원)

	측정 전체
	반복적인 공정가치측정치
	자산
	공정가치평가를 기타포괄손익으로 인식하는 금융자산
유리한 변동 당기손익	0
불리한 변동 당기손익	0
유리한 변동 자본	1,662,644
불리한 변동 자본	(2,188,054)
<p>관측가능하지 않은 투입변수의 변동으로 인한 공정가치측정치의 민감도에 대한 기술, 자산</p>	<p>금융상품의 민감도분석은 통계적 기법을 이용한 관측 불가능한 투입변수의 변동에 따른 금융상품의 가치 변동에 기초하여 유리한 변동과 불리한 변동으로 구분하여 이루어집니다. 삼성벤처투자(주)에 대한 지분증권은 주요 관측불가능한 투입변수인 성장률(-1.00%~1.00%)과 할인율(13.54%~15.54%) 사이의 상관관계를 증가 또는 감소시킴으로써 공정가치 변동을 산출하였습니다. 또한 IMA에 대한 지분증권은 주요 관측불가능한 투입변수인 성장률(0.00%~1.00%)과 할인율(9.42%~11.42%) 사이의 상관관계를 증가 또는 감소시킴으로써 공정가치 변동을 산출하였습니다.</p>

금융상품의 범주별 손익의 공시

당기

(단위 : 천원)

	자산과 부채				자산과 부채 합계
	금융자산, 범주		금융부채, 범주		
	상각후원가로 측정하는 금융자산, 범주	기타포괄손익-공정가치로 측정하는 금	당기손익인식금융자	상각후원가로 측정하는 금융부채, 범주	

		음자산, 범주				
이자수익	72,402,823	0	61,733	0	0	72,464,556
배당금수익	0	310,614	0	0	0	310,614
외환차익	86,623,388	0	0	124,225,842	0	210,849,230
외화환산이익	9,248,899	0	0	23,892,400	20,148,839	53,290,138
외환차손	(73,900,391)	0	0	(116,684,992)	0	(190,585,383)
외화환산손실	(95,178,496)	0	0	(2,151,189)	(5,372,227)	(102,701,912)
이자비용	0	0	0	(32,882,706)	(43,535,032)	(76,417,738)
매출채권처분손실	0	(2,917,779)	0	0	0	(2,917,779)
기타의대손상각비	(20,343)	0	0	0	0	(20,343)
기타대손충당금환입						
기타포괄손익-공정 가치측정금융자산처 분손실						
기타포괄손익-공정 가치측정금융자산평 가손익	0	173,185,109	0	0	0	173,185,109
당기손익-공정가치 측정금융상품평가손 익	0	0	(5,151,194)	0	0	(5,151,194)
당기손익-공정가치 측정금융상품처분손 익	0	0	7,835	0	0	7,835

전기

(단위 : 천원)

	자산과 부채					자산과 부채 합계
	금융자산, 범주			금융부채, 범주		
	상각후원가로 측정하 는 금융자산, 범주	기타포괄손익-공정 가치로 측정하는 금 용자산, 범주	당기손익인식금융자 산	상각후원가로 측정하 는 금융부채, 범주	기타금융부채	
이자수익	71,983,084	0	22,967	0	0	72,006,051
배당금수익	0	371,951	0	0	0	371,951
외환차익	86,309,145	0	0	117,097,428	0	203,406,573
외화환산이익	194,145,229	0	0	2,913,815	2,700,295	199,759,339
외환차손	(50,862,016)	0	0	(177,550,035)	0	(228,412,051)
외화환산손실	(2,712,154)	0	0	(20,763,350)	(36,123,601)	(59,599,105)
이자비용	0	0	0	(40,862,542)	(31,827,774)	(72,690,316)
매출채권처분손실	0	(12,373,428)	0	0	0	(12,373,428)
기타의대손상각비						
기타대손충당금환입	130,000	0	0	0	0	130,000
기타포괄손익-공정 가치측정금융자산처 분손실	0	(200)	0	0	0	(200)
기타포괄손익-공정 가치측정금융자산평 가손익	0	49,663,521	0	0	0	49,663,521
당기손익-공정가치 측정금융상품평가손 익	0	0	(4,617,991)	0	0	(4,617,991)

당기손익-공정가치 측정금융상품처분손 익	0	0	(4,655)	0	0	(4,655)
-----------------------------	---	---	---------	---	---	---------

## 28. 중단영업 (연결)

중단영업에 대한 주요 내용 공시

	계속영업	
	중단영업	
	Kunshan Samsung Electro-Mechanics Co., Ltd.	통신모듈사업
영업정지 이사회결의일	2019-12-12	
경영위원회 영업정지 결정일		2024-09-30
과거기간에 중단영업으로 표시 했던 금액의 성격과 조정사항에 대한 설명	연결회사의 이사회는 2019년 12월 12일 Kunshan Samsung Electro-Mechanics Co., Ltd.의 영업정지를 결정하였으며 관련 자산을 매각예정으로 분류하였고, 관련 손익을 중단영업손익으로 분류하였습니다. Kunshan Samsung Electro-Mechanics Co., Ltd.는 전기에 청산 완료되었습니다.	연결회사의 경영위원회는 2024년 9월 30일 통신모듈 사업의 영업정지를 결정하였으며, 관련 손익을 중단영업손익으로 분류하였습니다.

중단영업 단일금액의 분석 공시

당기

(단위 : 천원)

		중단영업
매출액		(6,401,463)
매출원가		(6,867,271)
매출총이익		465,808
판매비와관리비		(785,086)
영업손실		1,250,894
영업외손익		10,684
법인세비용차감전순이익(손실)		1,261,578
법인세비용(수익)		19,087
중단영업이익(손실)		1,242,491
주당이익		
주당이익	보통주 기본 주당중단영업손익 (단위: 원)	16

	보통주 희석 주당중단영업손익 (단위: 원)	16
	우선주 기본 주당중단영업손익 (단위: 원)	16
	우선주 희석 주당중단영업손익 (단위: 원)	16
영업현금흐름		(2,881,532)
투자현금흐름		(577,306)
외화표시 현금및현금성자산의 환율변동효과		0
총현금흐름		(3,458,838)

전기

(단위 : 천원)

		중단영업
매출액		(31,089,590)
매출원가		(27,123,739)
매출총이익		(3,965,851)
판매비와관리비		(17,313,142)
영업손실		13,347,291
영업외손익		(54,440,154)
법인세비용차감전순이익(손실)		(41,092,863)
법인세비용(수익)		(2,827,367)
중단영업이익(손실)		(38,265,496)
주당이익		
주당이익	보통주 기본 주당중단영업손익 (단위: 원)	(507)
	보통주 희석 주당중단영업손익 (단위: 원)	(507)
	우선주 기본 주당중단영업손익 (단위: 원)	(507)
	우선주 희석 주당중단영업손익 (단위: 원)	(507)
영업현금흐름		6,870,800
투자현금흐름		53,728
외화표시 현금및현금성자산의 환율변동효과		(121,622)
총현금흐름		6,802,906

## 4. 재무제표

### 4-1. 재무상태표 재무상태표

제 53 기            2025.12.31 현재  
제 52 기            2024.12.31 현재  
제 51 기            2023.12.31 현재

(단위 : 원)

	제 53 기	제 52 기	제 51 기
자산			
유동자산 합계	5,574,717,625,563	4,517,790,500,813	3,884,300,286,185
현금및현금성자산 (주4,27)	2,442,722,519,837	1,775,599,878,824	1,366,773,072,173
기타금융자산 (주5,27)	37,146,544,631	30,511,633,794	75,595,975,313
단기대여금 (주18,24,26,27)	126,326,285,100	250,194,000,000	109,727,940,000
매출채권및기타채권 (주6,24,27)	1,977,494,793,016	1,517,920,331,141	1,404,319,699,130
선급금	58,498,210,746	69,039,922,169	48,380,704,973
선급비용	33,037,095,041	30,536,485,296	29,022,550,426
당기법인세자산 (주22)	0	24,697,924,477	25,472,242,052
재고자산 (주7)	889,134,369,036	808,704,640,296	813,043,412,061
반환제품회수권 (주15)	10,357,808,156	10,585,684,816	11,964,690,057
비유동자산 합계	4,519,256,295,821	4,353,023,417,834	4,404,777,663,323
관계기업투자 (주8)	30,048,853,389	30,048,853,389	30,048,853,389
종속기업투자 (주8,18)	575,601,498,040	463,051,354,178	619,476,273,517
공정가치측정금융자산 (주9,18,27)	489,852,691,025	253,921,762,684	187,703,934,883
장기대여금 (주18,24,26,27)	619,159,350,000	875,679,000,000	923,081,460,000
유형자산 (주10,18)	2,159,048,406,487	2,148,888,400,648	2,129,633,416,236
사용권자산 (주12)	8,717,494,709	10,466,466,595	5,865,055,517
무형자산 (주11)	144,666,619,027	142,775,856,513	147,450,394,891
순확정급여자산 (주16)	280,753,879,535	189,691,166,273	125,719,439,733
기타금융자산 (주5,27)	68,481,465,945	72,303,276,509	10,947,459,916
장기선급비용	38,765,476,034	36,472,406,156	32,312,694,108
이연법인세자산 (주22)	104,160,561,630	129,724,874,889	192,538,681,133
자산 총계	10,093,973,921,384	8,870,813,918,647	8,289,077,949,508
부채			
유동부채 합계	2,681,927,411,273	1,930,714,856,057	1,966,518,942,993
매입채무및기타채무 (주13,24,27)	1,172,485,222,140	991,749,152,038	1,013,847,517,180
단기차입금 (주6,14,27)	1,213,903,625,096	708,294,579,459	725,592,790,994
선수금 (주18)	180,948,819,227	187,682,305,031	189,295,036,809
당기법인세부채 (주22)	64,721,779,777	0	0
유동성리스부채 (주12,27)	1,362,799,095	2,001,385,501	1,672,847,016
총당부채 (주17)	3,452,732,368	2,450,139,025	219,520,410
환불부채 (주15)	12,625,520,234	11,774,620,558	12,650,383,766
기타유동부채 (주5,27)	32,426,913,336	26,762,674,445	23,240,846,818
비유동부채 합계	665,917,154,907	639,545,551,412	438,564,798,180
장기기타채무 (주13)	133,827,383,045	80,894,324,023	76,976,523,873

장기선수금 (주18)	525,827,838,960	551,428,051,615	358,469,092,654
장기리스부채 (주12,27)	6,261,932,902	7,223,175,774	3,119,181,653
부채 총계	3,347,844,566,180	2,570,260,407,469	2,405,083,741,173
자본			
자본금 (주19)	388,003,400,000	388,003,400,000	388,003,400,000
자본잉여금 (주19)	1,014,665,717,368	1,014,665,717,368	1,014,665,717,368
기타자본 (주19)	(146,701,455,500)	(146,701,455,500)	(146,701,455,500)
기타포괄손익누계액 (주19)	796,356,784,136	623,171,674,797	573,508,153,946
적립금 (주19)	4,282,765,257,472	3,965,465,257,472	3,842,665,257,472
이익잉여금	411,039,651,728	455,948,917,041	211,853,135,049
자본 총계	6,746,129,355,204	6,300,553,511,178	5,883,994,208,335
부채 및 자본의 총계	10,093,973,921,384	8,870,813,918,647	8,289,077,949,508

## 4-2. 포괄손익계산서

### 포괄손익계산서

제 53 기 2025.01.01 부터 2025.12.31 까지

제 52 기 2024.01.01 부터 2024.12.31 까지

제 51 기 2023.01.01 부터 2023.12.31 까지

(단위 : 원)

	제 53 기	제 52 기	제 51 기
매출액 (주3,18,20,24)	8,377,908,028,341	7,598,593,088,664	6,795,888,643,719
매출원가 (주20,24)	6,974,451,645,871	6,446,101,448,152	5,862,040,045,495
매출총이익	1,403,456,382,470	1,152,491,640,512	933,848,598,224
판매비와관리비 (주20)	1,047,516,065,687	908,934,893,698	787,996,052,380
영업이익	355,940,316,783	243,556,746,814	145,852,545,844
영업외손익			
금융수익 (주21,27)	114,498,689,801	138,363,560,407	90,840,643,625
금융원가 (주21,27)	49,825,993,797	49,953,104,352	44,274,729,345
기타수익 (주21,27)	262,638,553,045	359,698,753,293	278,660,975,930
기타비용 (주21,27)	234,784,550,643	227,749,327,742	219,570,826,100
법인세비용차감전순이익	448,467,015,189	463,916,628,420	251,508,609,954
법인세비용 (주22)	55,361,207,164	26,563,759,353	12,673,730,694
계속영업당기순이익	393,105,808,025	437,352,869,067	238,834,879,260
중단영업손익 (주28)	(1,242,490,158)	(9,574,544,521)	(19,018,235,504)
당기순이익	391,863,317,867	427,778,324,546	219,816,643,756
기타포괄손익 합계	189,840,253,859	75,802,993,497	37,104,390,538
후속적으로 당기손익으로 재분류되지 않는 항목	189,840,253,859	75,802,993,497	37,104,390,538
순확정급여자산의 재측정요소 (주16)	16,655,144,520	26,139,472,646	(10,437,557,510)
기타포괄손익-공정가치측정금융자산 평가손익 (주9)	173,185,109,339	49,663,520,851	(24,380,241,342)
기타포괄손익-공정가치측정금융자산 처분손익	0	0	71,922,189,390
총포괄이익	581,703,571,726	503,581,318,043	256,921,034,294

주당이익			
보통주기본주당이익 (단위 : 원)	5,185	5,661	2,908
보통주희석주당이익 (단위 : 원)	5,185	5,661	2,908
우선주기본주당이익 (단위 : 원)	5,235	5,711	2,958
우선주희석주당이익 (단위 : 원)	5,235	5,711	2,958
보통주 기본 및 희석주당계속영업이익 (단위 : 원)	5,202	5,787	3,160
우선주 기본 및 희석주당계속영업이익 (단위 : 원)	5,252	5,837	3,210

### 4-3. 자본변동표

자본변동표

제 53 기 2025.01.01 부터 2025.12.31 까지

제 52 기 2024.01.01 부터 2024.12.31 까지

제 51 기 2023.01.01 부터 2023.12.31 까지

(단위 : 원)

	자본						
	자본금	자본잉여금	기타자본	기타포괄손익누계액	적립금	이익잉여금	자본 합계
2023.01.01 (기초)	388,003,400,000	1,014,665,717,368	(146,701,455,500)	525,966,205,898	3,315,765,257,472	688,165,951,503	5,785,865,076,741
당기순이익	0	0	0	0	0	219,816,643,756	219,816,643,756
순확정급여자산의 재 측정요소	0	0	0	0	0	(10,437,557,510)	(10,437,557,510)
기타포괄손익-공정가 치측정금융자산 평가 손익	0	0	0	(24,380,241,342)	0	0	(24,380,241,342)
기타포괄손익-공정가 치측정금융자산 처분 손익	0	0	0	71,922,189,390	0	0	71,922,189,390
총포괄손익	0	0	0	47,541,948,048	0	209,379,086,246	256,921,034,294
연차배당	0	0	0	0	0	(158,791,902,700)	(158,791,902,700)
적립금의 적립	0	0	0	0	526,900,000,000	(526,900,000,000)	0
2023.12.31 (기말)	388,003,400,000	1,014,665,717,368	(146,701,455,500)	573,508,153,946	3,842,665,257,472	211,853,135,049	5,883,994,208,335
2024.01.01 (기초)	388,003,400,000	1,014,665,717,368	(146,701,455,500)	573,508,153,946	3,842,665,257,472	211,853,135,049	5,883,994,208,335
당기순이익	0	0	0	0	0	427,778,324,546	427,778,324,546
순확정급여자산의 재 측정요소	0	0	0	0	0	26,139,472,646	26,139,472,646
기타포괄손익-공정가 치측정금융자산 평가 손익	0	0	0	49,663,520,851	0	0	49,663,520,851
기타포괄손익-공정가 치측정금융자산 처분 손익	0	0	0	0	0	0	0
총포괄손익	0	0	0	49,663,520,851	0	453,917,797,192	503,581,318,043
연차배당	0	0	0	0	0	(87,022,015,200)	(87,022,015,200)
적립금의 적립	0	0	0	0	122,800,000,000	(122,800,000,000)	0
2024.12.31 (기말)	388,003,400,000	1,014,665,717,368	(146,701,455,500)	623,171,674,797	3,965,465,257,472	455,948,917,041	6,300,553,511,178
2025.01.01 (기초)	388,003,400,000	1,014,665,717,368	(146,701,455,500)	623,171,674,797	3,965,465,257,472	455,948,917,041	6,300,553,511,178
당기순이익	0	0	0	0	0	391,863,317,867	391,863,317,867
순확정급여자산의 재 측정요소	0	0	0	0	0	16,655,144,520	16,655,144,520

기타포괄손익-공정가치 측정금융자산 평가손익	0	0	0	173,185,109,339	0	0	173,185,109,339
기타포괄손익-공정가치 측정금융자산 처분손익	0	0	0	0	0	0	0
총포괄손익	0	0	0	173,185,109,339	0	408,518,462,387	581,703,571,726
연차배당	0	0	0	0	0	(136,127,727,700)	(136,127,727,700)
적립금의 적립	0	0	0	0	317,300,000,000	(317,300,000,000)	0
2025.12.31 (기말)	388,003,400,000	1,014,665,717,368	(146,701,455,500)	796,356,784,136	4,282,765,257,472	411,039,651,728	6,746,129,355,204

4-4. 현금흐름표  
현금흐름표

제 53 기 2025.01.01 부터 2025.12.31 까지

제 52 기 2024.01.01 부터 2024.12.31 까지

제 51 기 2023.01.01 부터 2023.12.31 까지

(단위 : 원)

	제 53 기	제 52 기	제 51 기
영업활동순현금흐름	482,530,654,948	888,386,210,322	1,210,547,671,801
영업활동에서 창출된 현금 (주25)	372,890,293,469	739,517,414,004	1,247,274,516,241
이자의 수취	113,978,027,631	136,163,308,060	81,810,002,673
법인세의 환급(납부)	(4,337,666,152)	12,705,488,258	(118,536,847,113)
투자활동순현금흐름	(146,211,753,032)	(282,296,306,884)	(813,456,766,475)
기타금융자산의 감소	6,171,352,520	7,663,659,500	11,885,035,941
기타금융자산의 증가	(9,350,154,000)	(22,805,554,996)	(5,629,608,100)
종속기업투자의 처분	388,080,000	169,577,718,497	144,684,502,377
종속기업투자의 취득	(126,141,580,000)	(703,890,000)	(6,114,360,000)
공정가치 측정금융자산의 처분	0	0	98,224,195,261
공정가치 측정금융자산의 취득	(100,000,000)	0	0
단기대여금의 감소	360,704,860,000	113,548,930,000	0
단기대여금의 증가	(4,216,295,100)	0	0
장기대여금의 증가	(8,521,200,000)	(66,608,400,000)	(656,877,900,000)
유형자산의 처분	20,692,464,479	25,145,735,851	41,969,543,860
유형자산의 취득	(350,176,390,667)	(469,822,946,005)	(409,914,991,411)
무형자산의 처분	24,582,389	0	212
무형자산의 취득	(48,337,208,653)	(50,569,414,234)	(47,053,607,560)
배당금의 수취	12,649,736,000	12,277,854,503	15,370,422,945
재무활동순현금흐름	330,803,739,097	(197,263,096,787)	(242,929,400,903)
단기차입금의 차입	520,430,907,499	0	0
단기차입금의 상환	0	(51,171,562,374)	(35,490,005,236)
리스부채의 지급	(2,301,402,956)	(2,041,370,555)	(2,100,083,388)
이자의 지급	(51,199,491,016)	(57,030,697,398)	(46,552,451,879)

배당금의 지급	(136,126,274,430)	(87,019,466,460)	(158,786,860,400)
현금및현금성자산의 증감	667,122,641,013	408,826,806,651	154,161,504,423
기초 현금및현금성자산	1,775,599,878,824	1,366,773,072,173	1,212,611,567,750
기말 현금및현금성자산	2,442,722,519,837	1,775,599,878,824	1,366,773,072,173

## 5. 재무제표 주석

### 1. 회사의 개요

삼성전기주식회사(이하 "회사")는 1973년 8월 8일에 자본금 81백만원으로 설립되어 12월 31일을 보고기간종료일로 하고 있으며, 1979년에 한국거래소에 주식을 상장한공개법인으로서 각종 전자부품의 제조·판매업을 영위하고 있습니다.

2025년 12월 31일 현재 회사는 경기도 수원시, 세종특별자치시, 부산 녹산공단에 공장을 두고 있으며, 국내, 미주, 유럽 및 아시아 각국에 13개의 자회사와 1개의 손자회사를 두고 있습니다.

### 2. 중요한 회계정책

#### 2-1 재무제표 작성기준

회사의 재무제표는 '주식회사 등의 외부감사에 관한 법률'에 따라 제정된 한국채택국제회계기준에 따라 작성되었습니다.

재무제표는 금융상품 등 아래 회계정책에서 별도로 언급하고 있는 사항을 제외하고는 역사적원가를 기준으로 작성되었습니다. 본 재무제표는 원화로 표시되어있으며 다른 언급이 있는 경우를 제외하고는 천원 단위로 표시되어 있습니다.

#### 2-2 종속기업 및 관계기업 투자

회사의 재무제표는 기업회계기준서 제1027호에 따른 별도재무제표로서 지배기업 및관계기업의 투자자가 투자자산을 피투자자의 보고된 성과와 순자산에 근거하지 않고직접적인 지분투자에 근거한 회계처리로 표시한 재무제표입니다. 회사는 종속기업

및 관계기업에 대한 투자자산을 기업회계기준서 제1027호에 따른 원가법에 따라 회계처리하고 있습니다. 다만, 한국채택국제회계기준을 최초로 채택하기 전부터 소유한 종속기업 및 관계기업투자에 대하여는 기업회계기준서 제1101호(한국채택국제회계기준의 최초채택)를 적용하여 한국채택국제회계기준 전환일의 과거회계기준에 따른 장부금액을 간주원가로 사용하여 원가법을 적용하였습니다. 한편, 종속기업 및 관계기업으로부터의 배당금은 배당을 받을 권리가 확정되는 시점에 당기손익으로 인식하고 있습니다.

#### 2-3 유동성/비유동성 분류

회사는 자산과 부채를 유동/비유동으로 재무상태표에 구분하여 표시하고 있습니다.

자산은 다음의 경우에 유동자산으로 분류하고 있습니다.

- 정상영업주기 내에 실현될 것으로 예상되거나, 정상영업주기 내에 판매하거나 소비할 의도가 있다.

- 주로 단기매매 목적으로 보유하고 있다.
- 보고기간 후 12개월 이내에 실현될 것으로 예상한다.
- 현금이나 현금성자산으로서, 교환이나 부채 상환 목적으로의 사용에 대한 제한 기간이 보고기간 후 12개월 이상이 아니다.

그 밖의 모든 자산은 비유동자산으로 분류하고 있습니다.

부채는 다음의 경우에 유동부채로 분류하고 있습니다.

- 정상영업주기 내에 결제될 것으로 예상하고 있다.
- 주로 단기매매 목적으로 보유하고 있다.
- 보고기간 후 12개월 이내에 결제하기로 되어 있다.
- 보고기간말 현재 보고기간 후 적어도 12개월 이상 부채의 결제를 연기할 수 있는 권리를 가지고 있지 않다.

그 밖의 모든 부채는 비유동부채로 분류하고 있습니다.

이연법인세자산(부채)은 비유동자산(부채)으로 분류하고 있습니다.

## 2-4 외화환산

회사는 재무제표를 기능통화이면서 보고통화인 원화로 표시하고 있습니다.

### (1) 거래와 잔액

재무제표 작성에 있어서 기능통화 외의 통화로 이루어진 거래는 거래일의 환율을 적용하여 기록하고 있습니다. 화폐성 외화자산 및 부채는 보고기간말 현재의 기능통화 환율로 환산하고 있습니다. 이에 따라 발생하는 환산차이는 당기손익에 반영하고 있습니다.

한편, 역사적원가로 측정하는 외화표시 비화폐성 항목은 최초 거래 발생일의 환율을, 공정가치로 측정하는 외화표시 비화폐성 항목은 공정가치 측정일의 환율을 적용하여 인식하고 있습니다. 비화폐성 항목의 환산에서 발생하는 손익은 해당 항목의 공정가치 변동으로 인한 손익의 인식항목과 동일하게 기타포괄손익 또는 당기손익으로 인식하고 있습니다.

관련 자산, 비용, 수익(또는 그 일부)의 최초 인식에 적용할 환율을 결정하기 위한 거래일은 회사가 대가를 선지급하거나 선수취하여 비화폐성자산이나 비화폐성부채를 최초로 인식한 날입니다. 선지급이나 선수취가 여러 차례에 걸쳐 이루어지는 경우, 회사는 대가의 선지급이나 선수취로 인한 거래일을 각각 결정합니다.

## 2-5 현금및현금성자산

재무상태표상의 현금및현금성자산은 보통예금과 소액현금 및 취득당시 만기가 3개월 이내인 단기성예금으로 구성되어 있습니다. 현금흐름표상의 현금은 이러한 현금및현금성자산을 의미합니다.

## 2-6 금융상품 : 최초인식과 후속측정

금융상품은 거래당사자 일방에게 금융자산을 발생시키고 동시에 다른 거래상대방에게 금융부채나 지분상품을 발생시키는 모든 계약입니다.

### (1) 금융자산

## 1) 최초 인식과 측정

금융자산은 최초 인식 시점에 후속적으로 상각후원가로 측정되는 금융자산, 기타포괄손익-공정가치 측정금융자산, 그리고 당기손익-공정가치 측정금융자산으로 분류됩니다.

최초 인식 시점에 금융자산의 분류는 금융자산의 계약상 현금흐름 특성과 금융자산을 관리하기 위한 회사의 사업모형에 따라 달라집니다. 유의적인 금융요소가 포함되지 않거나 실무적 간편법을 적용하는 매출채권을 제외하고는, 회사는 금융자산을 최초에 공정가치로 측정하며, 당기손익-공정가치로 측정하는 금융자산의 경우가 아니라면 거래원가를 가감합니다. 유의적인 금융요소가 포함되지 않거나 실무적 간편법을 적용하는 매출채권은 기업회계기준서 제1115호에 따라 결정된 거래가격으로 측정합니다.

금융자산을 상각후원가 또는 기타포괄손익-공정가치로 측정하기 위해서는 현금흐름이 원리금만으로 구성(SPPI)되어야 합니다. 이 평가는 SPPI 테스트라고 하며, 개별 상품 수준에서 수행됩니다. 금융자산의 관리를 위한 회사의 사업모형은 현금흐름을 발생시키기 위해 금융자산을 관리하는 방법과 관련됩니다. 사업모형은 현금흐름의 원천이 금융자산의 계약상 현금흐름의 수취인지, 매도인지 또는 둘 다 인지를 결정합니다.

시장의 합의나 규제에 의해 설정된 기간 프레임 내에서 금융자산을 이전하는 것이 요구되는 금융자산의 매입 또는 매도(정형화된 거래)는 거래일에 인식됩니다. 즉, 회사가 금융자산을 매입하거나 매도하기로 약정한 날을 의미합니다.

## 2) 후속 측정

후속 측정을 위해 금융자산은 아래 네 가지의 범주로 분류됩니다.

- 상각후원가 측정 금융자산 (채무상품)
- 누적 손익을 당기손익으로 재순환하는 기타포괄손익-공정가치 측정금융자산 (채무상품)
- 제거시 누적 손익을 당기손익으로 재순환하지 않는 기타포괄손익-공정가치 측정금융자산 (지분상품)
- 당기손익-공정가치 측정금융자산

### ㄱ. 상각후원가 측정 금융자산 (채무상품)

회사는 아래 조건을 모두 만족하는 경우에 금융자산을 상각후원가로 측정합니다.

- 계약상 현금흐름을 수취하기 위해 보유하는 것이 목적인 사업모형 하에서 금융자산을 보유하고,
- 금융자산의 계약 조건에 따라 특정일에 원금과 원금잔액에 대한 이자 지급만으로 구성되어 있는 현금흐름이 발생합니다.

상각후원가 측정 금융자산은 후속적으로 유효이자율(EIR)법을 사용하여 측정되며, 손상을 인식합니다. 자산의 제거, 변경 또는 손상에서 발생하는 이익과 손실은 당기손익으로 인식됩니다.

### ㄴ. 기타포괄손익-공정가치 측정금융자산 (채무상품)

회사는 아래의 조건을 모두 충족하는 채무상품을 기타포괄손익-공정가치 측정 금융자산으로 측정합니다.

- 계약상 현금흐름의 수취와 금융자산의 매도 둘 다를 통해 목적을 이루는 사업모형 하에서 금융자산을 보유하고,
- 금융자산의 계약 조건에 따라 특정일에 원리금 지급만으로 구성되어 있는 현금흐름이 발생

기타포괄손익-공정가치측정채무상품에서, 이자수익, 외화환산손익, 그리고 손상 또는 환입은 상각후원가 측정 금융자산과 동일한 방법으로 계산되어 당기손익으로 인식됩니다. 나머지 공정가치 변동부분은 기타포괄손익으로 인식됩니다. 금융자산의 제거 시, 기타포괄손익으로 인식한 공정가치누적 변동분은 당기손익으로 재순환됩니다.

회사의 기타포괄손익-공정가치측정채무상품은 비유동자산으로 분류되는 채무상품에 포함됩니다.

#### ㄷ. 기타포괄손익-공정가치측정금융자산 (지분상품)

최초 인식 시점에, 회사는 기업회계기준서 제1032호 '금융상품: 표시'에서의 지분의 정의를 충족하고 투자 목적으로 보유하고 있지 않은 지분상품을 기타포괄손익-공정가치로 측정하도록 하는 취소불가능한 선택을 할 수 있습니다.

이러한 금융자산에서 발생하는 손익은 당기손익으로 재순환되지 않습니다. 배당이 금융자산의 원가 중 일부를 회수하는 경우를 나타내지 않는다면 그러한 배당은 받을 권리가 확정되었을 때 손익계산서에 기타수익으로 인식됩니다. 배당이 금융자산의 원가 중 일부를 회수하는 경우에 해당한다면 그러한 배당은 기타포괄손익으로 처리됩니다. 기타포괄손익-공정가치 측정 지분상품은 손상을 인식하지 않습니다.

회사는 비상장지분상품에 대해서도 취소불가능한 선택을 할 수 있습니다.

#### ㄹ. 당기손익-공정가치측정금융자산

당기손익-공정가치측정금융자산은 단기매매항목, 최초 인식 시에 당기손익-공정가치로 측정하도록 지정된 금융자산 또는 공정가치로 측정하도록 요구되는 금융자산을 포함합니다. 단기간 내에 매도하거나 재구매할 목적으로 취득한 금융자산은 단기매매항목으로 분류됩니다. 분리된 내재파생상품을 포함한 파생상품은 효과적인 위험회피수단으로 지정되지 않았다면 단기매매항목으로 분류됩니다. 현금흐름이 원리금 지급만으로 구성되지 않은 금융자산은 사업모형에 관계없이 당기손익-공정가치 측정금융자산으로 분류 및 측정됩니다. 상기 문단에서 서술된 것과 같이 채무상품이 상각후원가 또는 기타포괄손익-공정가치측정금융자산으로 분류됨에도 불구하고 회계 불일치를 제거하거나 유의적으로 감소시킬 수 있다면 채무상품을 당기손익-공정가치로 측정하도록 지정할 수 있습니다.

당기손익-공정가치측정금융자산은 재무상태표에 공정가치로 표시되며, 공정가치의 순변동은 손익계산서에서 당기손익으로 인식됩니다.

이 범주는 파생상품과 공정가치의 변동을 기타포괄손익으로 처리하는 취소불가능한 선택을 하지 않은 상장 지분 상품을 포함합니다. 상장 지분 상품에 대한 배당은 권리가 확정된 시점에 당기손익으로 인식합니다.

### 3) 제거

금융자산(또는, 금융자산의 일부 또는 비슷한 금융자산의 집합의 일부)은 다음과 같은 상황에서 우선적으로 제거됩니다.

- 금융자산의 현금흐름을 수취할 권리가 소멸되거나
- 회사가 금융자산의 현금흐름을 수취할 권리를 양도하거나 양도(pass-through) 계약에 따라 수취한 현금흐름 전체를 중요한 지체 없이 제3자에게 지급할 의무가 있다. 이 경우에 기업은 금융자산의 보유에 따른 위험과 보상의 대부분을 이전하거나 금융자산의 보유에 따른 위험과 보상의 대부분을 이전하지도 보유하지도 않으나 자산에 대한 통제를 이전

회사가 금융자산의 현금흐름을 수취할 권리를 이전하거나 양도(pass-through) 계약을 체결할 때,

자산을 소유함에 따른 위험과 보상을 유지하는지를 평가합니다. 회사가 금융자산의 위험과 보상의 대부분을 보유하지도 이전하지도 않았다면, 해당 금융자산에 지속적으로 관여하는 정도까지 그 금융자산을 계속 인식합니다. 이 경우에, 회사는 관련된 부채를 인식합니다. 양도된 자산과 관련된 부채는 기업이 보유한 권리와 의무를 반영하여 측정합니다.

보증을 제공하는 형태인 지속적 관여는, 양도된 자산의 장부금액과 수취한 대가 중 상환을 요구받을 수 있는 최대 금액 중 낮은 금액으로 측정됩니다.

#### 4) 금융자산의 손상

금융자산의 손상과 관련된 자세한 공시 사항은 아래 주석에 제공됩니다.

- 유의적인 가정에 대한 공시
- 기타포괄손익-공정가치로 측정되는 채무상품
- 계약자산을 포함한 매출채권

회사는 당기손익-공정가치 항목을 제외한 모든 채무상품에 대하여 기대신용손실(ECL)에 대한 총당금을 인식합니다. 기대신용손실은 계약상 수취하기로 한 현금흐름과 회사가 수취할 것으로 예상하는 모든 현금흐름의 차이를 최초의 유효이자율로 할인하여 추정합니다. 예상되는 현금흐름은 보유한 담보를 처분하거나 계약의 필수 조건인 그 밖의 신용 보강으로부터 발생하는 현금흐름을 포함합니다.

기대신용손실은 두 개의 stage로 인식합니다. 최초 인식 이후 신용위험의 유의적인 증가가 없는 신용 익스포저에 대하여, 기대신용손실은 향후 12개월 내에 발생할 가능성이 있는 채무불이행 사건으로부터 발생하는 신용손실(12개월 기대신용손실)을 반영합니다. 최초 인식 이후 신용위험의 유의적인 증가가 있는 신용 익스포저에 대하여, 손실총당금은 채무불이행 사건이 발생하는 시기와 무관하게 익스포저의 남은 존속기간에 대한 기대신용손실(전체기간 기대신용손실)을 측정하도록 요구됩니다.

매출채권에 대하여 회사는 기대신용손실 계산에 간편법을 적용하고 있습니다. 따라서, 회사는 신용위험의 변동을 추적하지 않는 대신에, 각 결산일에 전체기간기대신용손실에 해당하는 금액으로 손실총당금을 인식합니다. 회사는 특정 채무자에 대한 미래전망정보와 경제적 환경을 반영하여 조정된 과거 신용손실 경험에 근거하여 총당금 설정률표를 설정합니다.

## (2) 금융부채

### 1) 최초 인식과 측정

금융부채는 최초 인식 시점에 당기손익-공정가치측정금융부채, 대출과 차입, 미지급금 또는 효과적인 위험회피 수단으로 지정된 파생상품으로 적절하게 분류됩니다.

모든 금융부채는 최초에 공정가치로 인식되고, 대여금, 차입금 및 미지급금의 경우에는 직접 관련된 거래원가를 차감합니다.

회사의 금융부채는 매입부채와 기타 미지급금, 당좌차월을 포함한 대여 및 차입과 파생상품부채를 포함합니다.

### 2) 후속 측정

금융부채의 측정은 아래에서 언급된 분류에 따릅니다.

#### ㄱ. 당기손익-공정가치측정금융부채

당기손익-공정가치측정금융부채는 단기매매금융부채와 최초 인식 시점에 당기손익-공정가치로 측정하도록 지정된 금융부채를 포함합니다.

금융부채가 단기간 내에 재매입되는 경우에는 단기매매항목으로 분류됩니다. 이 범주는 또한 기업 회계기준서 제1109호에서 정의된 위험회피관계에 있는 위험회피수단으로 지정되지 않은 파생상품을 포함합니다. 또한 분리된 내재파생상품은 위험회피에 효과적인 수단으로 지정되지 않았다면 단기매매항목으로 분류됩니다.

단기매매항목인 금융부채에서 발생하는 손익은 당기손익으로 인식됩니다.

당기손익-공정가치 항목으로 지정된 금융부채는 기업회계기준서 제1109호의 기준을 충족하는 경우에 최초 인식 시점에만 지정됩니다. 회사는 어떤 금융부채도 당기손익-공정가치 항목으로 지정하지 않았습니다.

#### ㄴ. 대여금 및 차입금

최초 인식 이후에, 이자부 대여금과 차입금은 후속적으로 유효이자율법을 사용하여 상각후원가로 측정됩니다. 부채가 제거되거나 유효이자율 상각 절차에 따라 발생하는 손익은 당기손익으로 인식됩니다.

상각후원가는 유효이자율의 필수적인 부분인 수수료나 원가에 대한 할인이나 할증액을 고려하여 계산됩니다.

### 3) 제거

금융부채는 지급 의무의 이행, 취소, 또는 만료된 경우에 제거됩니다. 기존 금융부채가 대여자는 동일하지만 조건이 실질적으로 다른 금융부채에 의해 교환되거나, 기존 부채의 조건이 실질적으로 변경된 경우에, 이러한 교환이나 변경은 최초의 부채를 제거하고 새로운 부채를 인식하게 합니다. 각 장부금액의 차이는 당기손익으로 인식합니다.

### (3) 금융상품의 상계

금융자산과 금융부채는 인식한 자산과 부채에 대해 법적으로 집행 가능한 상계 권리를 현재 가지고 있거나, 차액으로 결제하거나 자산을 실현하는 동시에 부채를 결제할의도가 있는 경우에 재무상태표에서 상계하여 순액으로 표시됩니다.

#### 2-7 공정가치 측정

회사는 금융상품을 보고기간말 현재의 공정가치로 평가하고 있습니다. 공정가치로 측정되거나 공정가치가 공시되는 금융상품의 공정가치에 대한 공시는 다음의 주석에 설명되어 있습니다.

- 공정가치측정 서열체계의 양적 공시 - 주석 27
- 비상장지분증권 투자 - 주석 9
- 금융상품(상각후원가로 계상하는 상품 포함) - 주석 27

공정가치는 측정일에 시장참여자 사이의 정상거래에서 자산을 매도하면서 수취하거나 부채를 이전하면서 지급하게 될 가격입니다. 공정가치측정은 자산을 매도하거나 부채를 이전하는 거래가 다음 중 어느 하나의 시장에서 이루어지는 것으로 가정하고 있습니다.

- 자산이나 부채의 주된 시장
- 자산이나 부채의 주된 시장이 없는 경우에만 가장 유리한 시장

회사는 주된 (또는 가장 유리한) 시장에 접근할 수 있어야 합니다.

자산이나 부채의 공정가치는 시장참여자가 경제적으로 최선의 행동을 한다는 가정하에 시장참여자가 자산이나 부채의 가격을 결정할 때 사용하는 가정에 근거하여 측정하고 있습니다.

비금융자산의 공정가치를 측정하는 경우에는 시장참여자가 경제적 효익을 창출하기 위하여 그 자산을 최고 최선으로 사용하거나 혹은 최고 최선으로 사용할 다른 시장참여자에게 그 자산을 매도하는 시장참여자의 능력을 고려하고 있습니다.

회사는 상황에 적합하며 관련된 관측가능한 투입변수의 사용을 최대화하고 관측가능하지 않은 투입변수의 사용을 최소화하면서 공정가치를 측정하는 데 충분한 자료를 이용할 수 있는 가치평가방법을 사용하고 있습니다.

재무제표에서 공정가치로 측정되거나 공시되는 모든 자산과 부채는 공정가치 측정에유의적인 투입변수에 근거하여 다음과 같은 공정가치 서열체계로 구분됩니다.

- 수준 1 - 동일한 자산이나 부채에 대한 접근가능한 활성시장의 (조정되지 않은) 공 시  
가격
- 수준 2 - 공정가치측정에 유의적인 가장 낮은 수준의 투입변수가 직접적으로 또는 간  
접적으로 관측가능한 투입변수를 이용한 공정가치
- 수준 3 - 공정가치측정에 유의적인 가장 낮은 수준의 투입변수가 관측가능하지 않 은  
투입변수를 이용한 공정가치

재무제표에 반복적으로 공정가치로 측정되는 자산과 부채에 대하여 회사는 매 보고기간 말 공정가치측정에 유의적인 가장 낮은 수준의 투입변수에 기초한 분류에 대한 재평가를 통해 서열체계의 수준 간의 이동이 있는지 판단합니다.

공정가치 공시 목적상 회사는 성격과 특성 및 위험에 근거하여 자산과 부채의 분류를결정하고 공정가치 서열체계의 수준을 결정하고 있습니다.

## 2-8 재고자산

회사는 재고자산을 취득원가와 순실현가능가치 중 낮은 금액으로 평가하고 있습니다. 재고자산의 취득원가는 매입원가, 전환원가 및 재고자산을 현재의 장소에 현재의 상태로 이르게 하는 데 발생한 기타원가를 포함하고 있으며, 재고자산의 단위원가는 이동평균법으로 결정하고 있습니다. 한편, 순실현가능가치는 정상적인 영업과정의 예상 판매가격에서 예상되는 추가 완성원가와 판매비용을 차감한 금액으로 산정하고 있습니다.

## 2-9 유형자산

회사는 건설중인자산은 취득원가에서 손상차손누계액을 차감한 잔액으로, 유형자산은 취득원가에서 감가상각누계액과 손상차손누계액을 차감한 잔액으로 표시하고 있습니다. 이러한 원가에는 자산의 인식요건을 충족한 대체원가 및 장기건설 프로젝트의 차입원가를 포함하고 있습니다. 유형자산의 주요 부분이 주기적으로 교체될 필요가 있는 경우 회사는 그 부분을 개별자산으로 인식하고 해당 내용연수동안 감가상각하고 있습니다. 또한 종합검사원가와 같이 자산의 인식요건을 충족하는 경우에는 유형자산의 장부금액에 포함되어 있으며, 모든 수선 및 유지비용은 발생시점에 당기손익에 반영하고 있습니다. 유형자산의 잔존가치, 내용연수 및 감가상각방법은 적어도 매 회계연도말에 재검토하고, 변경시 변경효과는 전진적으로 인식합니다.

회사는 유형자산에 대하여 아래의 내용연수에 따라 정액법으로 감가상각하고 있습니다.

구 분	추정내용연수	구 분	추정내용연수
건 물	17 ~ 52년	공구 기구 비품	4 ~ 5년
구 축 물	20 ~ 40년	차 량 운 반 구	4 ~ 5년
기 계 장 치	4 ~ 5년		

## 2-10 리스

회사는 계약에서 대가와 교환하여, 식별되는 자산의 사용 통제권을 일정기간 이전하게 하는지를 고려하여 계약의 약정시점에, 계약자체가 리스인지, 계약이 리스를 포함하는지를 판단합니다.

### (1) 리스이용자로서의 회사

회사는 단기리스와 소액 기초자산 리스를 제외한 모든 리스에 대하여 하나의 인식과 측정 접근법을 적용합니다. 회사는 리스료 지급의무를 나타내는 리스부채와 기초자산의 사용권을 나타내는 사용권 자산을 인식합니다.

회사는 리스개시일(즉, 기초자산이 사용가능한 시점)에 사용권자산을 인식합니다. 사용권자산은 원가로 측정하고, 후속 측정 시 원가모형을 적용하였습니다. 원가모형을 적용하기 위하여 감가상각누계액과 손상차손누계액을 차감하고, 리스부채의 재측정에 따른 조정을 반영합니다. 사용권자산의 원가는 인식된 리스부채 금액, 최초 직접원가, 그리고 받은 리스 인센티브를 차감한 리스개시일이나 그 전에 지급한 리스료를 포함합니다. 사용권자산은 리스기간과 대상자산의 추정된 내용연수 중 짧은 기간에 걸쳐 정액기준으로 감가상각됩니다.

리스기간 종료시점에 회사에 기초자산의 소유권이 이전되는 경우나 사용권자산의 원가에 회사가 매수선택권을 행사할 것임이 반영되는 경우, 감가상각은 자산의 기초자산의 추정된 내용연수를 사용하여 계산됩니다.

사용권자산도 손상의 대상이 되며 주석 2-13 비금융자산의 손상에 대한 회계정책에서 설명하였습니다.

리스 개시일에, 회사는 리스기간에 걸쳐 지급될 리스료의 현재가치로 리스부채를 측정합니다. 리스료는 고정리스료(실질적인 고정리스료를 포함하고, 받을 리스 인센티브는 차감), 지수나 요율에 따라 달라지는 변동리스료 및 잔존가치보증에 따라 지급될 것으로 예상되는 금액으로 구성됩니다. 리스료는 또한 회사가 매수선택권을 행사할 것이 상당히 확실한 경우에 그 매수선택권의 행사가격과 리스기간이 회사의 종료선택권 행사를 반영하는 경우에 그 리스를 종료하기 위하여 부담하는 금액을 포함합니다.

지수나 요율에 따라 달라지는 변동리스료가 아닌 변동리스료는 (재고자산을 생산하는데 발생한 것이 아니라면) 리스료 발생을 유발하는 사건 또는 조건이 발생한 기간의 비용으로 인식합니다. 회사는 리스료의 현재가치를 계산할 때, 리스의 내재이자율을 쉽게 산정할 수 없기 때문에 리스개시일의 증분차입이자율을 사용합니다. 리스개시일 이후 리스부채 금액은 이자를 반영하여 증가하고 지급한 리스료를 반영하여 감소합니다. 또한, 리스부채의 장부금액은 리스기간의 변경, 리스료의 변경(예를 들어, 리스료를 산정할 때 사용한 지수나 요율의 변동으로 생기는 미래 리스료의 변동) 또는 기초자산을 매수하는 선택권 평가에 변동이 있는 경우 재측정됩니다.

회사의 리스부채는 이자부 차입금에 포함됩니다 (주석 27 참조).

회사는 기계장치와 설비의 리스에 단기리스(즉, 이러한 리스는 리스기간이 리스개시일로부터 12개월 이하이고 매수선택권을 포함하지 않음)에 대한 인식 면제 규정을 적용합니다. 또한 회사는 소액 자산으로 간주되는 사무용품의 리스에 소액자산 리스에 대한 인식 면제 규정을 적용합니다. 단기리스와 소액자산 리스에 대한 리스료는 리스기간에 걸쳐 정액기준으로 비용으로 인식합니다.

## 2-11 차입원가

의도된 용도로 사용하거나 판매가능한 상태에 이르게 하는 데 상당한 기간을 필요로 하는 자산의 취득, 건설 또는 생산과 직접 관련된 차입원가는 당해 자산 원가의 일부로 자본화하고 있으며, 기타 차입원가는 발생시 비용으로 계상하고 있습니다.

## 2-12 무형자산

회사는 개별적으로 취득한 무형자산은 취득원가로 계상하고 사업결합으로 취득하는 무형자산은 매수시점의 공정가치로 계상하며 최초취득 이후 상각누계액과 손상차손누계액을 직접 차감하여 표시하고 있습니다. 한편, 개발비를 제외한 내부적으로 창출된 무형자산은 발생시점에 당기손익에 반영하고 있습니다.

무형자산은 유한한 내용연수를 가진 무형자산과 비한정 내용연수를 가진 무형자산으로 구분되는 바, 유한한 내용연수를 가진 무형자산은 해당 내용연수에 걸쳐 상각하고 손상징후가 파악되는 경우 손상여부를 검토하고 있습니다. 또한, 내용연수와 상각방법은 매 회계연도말에 그 적정성을 검토하고 있으며, 예상 사용기간의 변경이나 경제적효익의 소비형태 변화 등으로 인하여 변경이 필요한 경우에는 추정의 변경으로 회계처리하고 있습니다. 무형자산상각비는 해당 무형자산의 기능과 일관된 비용항목으로 당기손익에 반영하고 있습니다.

한편, 비한정 내용연수를 가진 무형자산은 상각하지 아니하되, 매년 개별적으로 또는 현금창출단위에 포함하여 손상검사를 수행하고 있습니다. 또한, 매년 해당 무형자산에 대하여 비한정 내용연수를 적용하는 것이 적절한지를 검토하고 적절하지 않은 경우 전진적인 방법으로 유한한 내용연수로 변경하고 있습니다.

회사는 무형자산 제거시 순매각금액과 장부금액의 차이로 인한 손익은 제거시점의 당기손익에 반영하고 있습니다.

### (1) 연구개발비

회사는 연구에 대한 지출을 발생시점에 비용으로 인식하고 있습니다. 다만, 개별프로젝트와 관련된 개발비의 경우, i) 무형자산을 사용하거나 판매하기 위해 그 자산을 완성할 수 있는 기술적 실현가능성을 제시할 수 있고, ii) 무형자산을 완성하여 사용하거나 판매하려는 의도와 능력이 있으며, iii) 이를 위한 충분한 자원이 확보되어 있고, iv) 무형자산이 어떻게 미래경제적효익을 창출할 수 있는지를 제시할 수 있으며, v) 개발단계에서 발생한 무형자산 관련 지출을 신뢰성 있게 측정할 수 있는 경우에 한하여 무형자산으로 계상하고 있습니다.

### (2) 영업권

영업권은 취득시점에 취득하는 종속기업의 순식별가능자산에 대한 회사의 지분에 해당하는 공정가

치를 초과하여 지급한 대가에 해당하며 무형자산으로 계상하고 있습니다.

(3) 특허권 및 회원권 등

특허권은 정부로부터 7~10년동안 사용을 허가 받았으며 종료시점에 갱신권한이 부여되어 있습니다. 산업재산권 및 소프트웨어는 각각 5년 및 4~5년 동안 사용이 가능합니다. 한편, 회사는 반영구적으로 사용할 목적으로 회원권을 취득하였으며 장기간 보유할 것으로 예상되므로 비한정 내용연수를 적용하고 있습니다.

한정된 내용연수를 가지는 다음의 무형자산은 추정내용연수동안 정액법으로 상각됩니다.

구 분	추정내용연수
특허권	7~10년
산업재산권	5년
기타의무형자산	5년
소프트웨어	4~5년

2-13 비금융자산의 손상

회사는 매 보고기간말에 자산의 손상을 시사하는 징후가 존재하는지 검토하고 있습니다. 그러한 징후가 존재하는 경우 또는 매년 자산에 대한 손상검사가 요구되는 경우 회사는 자산의 회수가능액을 추정하고 있습니다. 자산의 회수가능액은 자산 또는 현금창출단위의 순공정가치와 사용가치 중 큰 금액이며, 개별자산별로 결정하나 해당 개별자산의 현금유입이 다른 자산이나 자산집단의 현금유입과 거의 독립적으로 창출되지 않는 경우, 해당 개별자산이 속한 현금창출단위별로 결정됩니다. 자산의 장부금액이 회수가능액을 초과하는 경우, 자산은 손상된 것으로 보며 자산의 장부금액을 회수가능액으로 감소시키고 있습니다.

사용가치는 해당 자산의 기대 미래현금흐름의 추정치를 화폐의 시간가치와 해당 자산의 위험에 대한 시장의 평가를 반영한 세전할인율로 할인한 현재가치로 평가하고 있습니다. 순공정가치는 공개 시장에서 거래되는 종속기업들의 주가 또는 다른 이용가능한 공정가치 평가지표 등을 사용한 적절한 평가모형을 사용하여 결정하고 있습니다.

회사는 개별자산이 배부된 각각의 현금흐름창출단위에 대하여 작성된 구체적인 재무예산/예측을 기초로 손상금액을 계산하고 있습니다. 재무예산/예측은 일반적으로 5년간의 기간을 다루며 더 긴 기간에 대해서는 장기성장률을 계산하여 5년 이후의 기간에 적용하고 있습니다.

손상차손은 손상된 자산의 기능과 일관된 비용항목으로 당기손익에 반영하고 있습니다. 다만, 재평가모형을 적용하는 자산으로서 이전에 인식한 재평가잉여금이 있는 경우에는 이전 재평가금액을 한도로 재평가잉여금과 상계하고 있습니다.

매 보고기간말에 영업권을 제외한 자산에 대하여 과거에 인식한 자산의 손상차손이 더 이상 존재하지 않거나 감소하였다는 것을 시사하는 징후가 있는지를 평가하며, 그러한 징후가 있는 경우 해당 자산의 회수가능액을 추정하고 있습니다. 이들 자산의 손상차손은 직전 손상차손의 인식시점 이후 해당 자산의 회수가능액을 결정하는데 사용된 추정치에 변화가 있는 경우에 한하여 환입하고 있습니다. 이 경우 손상차손을인식하지 않았을 경우의 자산의 장부금액의 상각 후 잔액을 한도로 장부금액을 회수가능액으로 증가시키고 이러한 손상차손환입은 당기손익에 반영하고 있습니다.

다만, 재평가모형을 적용하고 있는 자산의 경우에는 동 환입액을 재평가잉여금의 증가로 처리하고 있습니다.

다음의 자산에 대하여는 자산손상검사에 있어 각각의 기준이 추가적으로 적용되고 있습니다.

• 무형자산

회사는 비한정 내용연수를 가진 무형자산에 대하여 매년 개별 자산별 또는 현금창출단위별로 손상 검사를 수행하고 있습니다.

2-14 매입채무와 기타채무

매입채무와 기타채무는 회사가 보고기간말 전에 재화나 용역을 제공받았으나 지급되지 않은 부채입니다. 매입채무와 기타채무는 지급기일이 보고기간 후 12개월 후가 아니라면 유동부채로 표시되었습니다.

2-15 총당부채

회사는 과거사건의 결과로 현재의무(법적의무 또는 의제의무)가 존재하고, 해당 의무를 이행하기 위하여 경제적효익을 갖는 자원이 유출될 가능성이 높으며, 해당 의무의이행에 소요되는 금액을 신뢰성 있게 추정할 수 있는 경우에 총당부채를 인식하고 있습니다. 총당부채를 결제하기 위하여 필요한 지출액의 일부 또는 전부를 제3자가 변제할 것이 예상되는 경우 회사가 의무를 이행한다면 변제를 받을 것이 거의 확실하게되는 때에 한하여 변제금액을 인식하고 별도의 자산으로 회계처리하고 있습니다. 총당부채와 관련하여 포괄손익계산서에 인식되는 비용은 제3자의 변제와 관련하여 인식한 금액과 상계하여 표시하고 있습니다.

화폐의 시간가치 효과가 중요한 경우 총당부채는 부채의 특유위험을 반영한 현행 세전 이자율로 할인하고 있습니다. 총당부채를 현재가치로 평가하는 경우, 기간 경과에따른 장부금액의 증가는 금융 원가로 인식하고 있습니다.

(1) 판매보증총당부채

회사는 판매된 제품에 대한 품질보증, 하자보수 및 그에 따른 사후 서비스 등으로 인하여 향후 부담하게 될 비용을 추산하여 판매보증총당부채로 설정하고 있습니다.

(2) 온실가스배출권 및 배출부채

회사는 「온실가스 배출권의 할당 및 거래에 관한 법률」에 따라 설정된 온실가스 배출허용총량의 범위에서 개별 온실가스 배출업체에 할당되는 온실가스배출 허용량을 무료로 할당받고 있습니다. 동 배출권은 계획기간동안 매년 지급되고 있으며, 회사는실제 배출량에 대응하여 동일한 수의 배출권을 제출하여야 합니다.

회사는 정부에서 무상으로 할당받은 배출권(이하 '무상할당 배출권'이라 한다)은 영 (0)으로 측정하여 인식하며 매입 배출권은 원가로 측정하여 인식하고 있습니다.

또한 배출권은 정부에 제출하거나 매각하는 때 재무상태표에서 제거하고 있습니다.

배출부채는 할당된 배출권을 실제 배출량이 초과할 때에만 인식하며, 배출원가는 영업원가로 인식하고 있습니다. 배출부채는 다음 1)과 2)를 더하여 측정하고 있습니다.

1) 정부에 제출할 해당 이행연도 분으로 보유한 배출권의 장부금액

2) 1)의 배출권 수량을 초과하는 배출량에 대해 해당 의무를 이행하는 데에 소요되는 지출에 대한 보고기간 말 현재 최선의 추정치

## 2-16 종업원급여

### (1) 퇴직급여

회사의 퇴직연금제도는 확정기여제도와 확정급여제도로 구분됩니다.

확정기여제도는 회사가 고정된 금액의 기여금을 별도 기금에 지급하는 퇴직연금제도이며, 기여금은 종업원이 근무 용역을 제공했을 때 비용으로 인식됩니다.

회사는 확정급여퇴직연금제도를 운영하고 있으며, 확정급여제도의 급여원가는 예측단위적립방식을 이용하여 결정됩니다. 보험수리적손익, 순이자에 포함된 금액을 제외한 사외적립자산의 수익 및 순이자에 포함된 금액을 제외한 자산인식상한효과의 변동으로 구성된 재측정요소는 발생 즉시 기타포괄손익으로 인식하고 있으며 후속적으로 당기손익으로 재분류하지 아니하고 있습니다.

과거근무원가는 다음 중 이른 날에 비용으로 인식하고 있습니다.

- 제도의 개정이나 축소가 발생할 때
- 관련되는 구조조정원가나 해고급여를 인식할 때

순이자는 순확정급여부채(자산)에 할인율을 곱하여 결정하고 있습니다. 회사는 근무원가와 순확정급여부채의 순이자를 매출원가 및 판매비와관리비의 항목으로 당기손익으로 인식하고 있습니다.

확정급여제도와 관련하여 재무상태표에 계상된 부채는 보고기간말 현재 확정급여채무의 현재가치에서 사외적립자산의 공정가치를 차감한 금액입니다.

### (2) 기타장기종업원급여

회사는 장기 근속 임직원에게 장기종업원급여를 제공하고 있습니다. 이 급여를 받을 수 있는 권리는 주로 10년 이상의 장기간 근무한 임직원에게만 주어집니다. 기타장기종업원급여는 확정급여제도와 동일한 방법으로 측정되며, 근무원가, 기타장기종업원급여부채의 순이자 및 재측정요소는 당기손익으로 인식됩니다. 또한, 이러한 부채는 매년 독립적이고 적격한 보험계리사에 의해 평가됩니다.

## 2-17 자기주식

회사는 자기주식을 자본에서 차감하여 회계처리하고 있습니다. 자기주식의 취득, 매각, 발행 또는 취소에 따른 손익은 포괄손익계산서에 반영하지 않으며, 장부금액과 처분대가의 차이는 자본잉여금으로 회계처리하고 있습니다.

## 2-18 현금배당

회사는 배당을 지급하기 위해 분배가 승인되고 더 이상 기업에게 재량이 없는 시점에부채를 인식하고 있습니다. 주주에 대한 분배는 주주에 의한 승인을 필요로 합니다. 대응되는 금액은 자본에 직접 반영하고 있습니다.

## 2-19 고객과의 계약에서 생기는 수익

### (1) 재화의 판매

회사는 전자부품을 제조 판매하는 사업을 하고 있습니다. 고객과의 계약에서 회사는 재화의 통제가 고객에 이전되었을 때, 해당 재화 공급의 대가로 받을 권리를 갖게 될 것으로 예상하는 대가를 반영하는 금액으로 수익을 인식합니다. 재화의 판매 수익은 자산에 대한 통제가 고객에게 이전되는 시점인 일반적으로 재화의 인도 시점에 인식됩니다.

### (2) 로열티 판매

회사는 자회사와 로열티 계약을 맺고 있습니다. 회사는 계약기간 동안 고객에게 제품에 대한 노하우 등을 제공할 의무가 있으므로 이러한 수행의무에 배분된 거래가격의 일정량을 수익으로 인식합니다

### (3) 보증 의무

회사가 법의 요구에 따라 판매 시점에 결함이 존재하는 제품을 수리하는 보증을 제공하고 있습니다. 회사는 확신 유형의 보증만 제공하고 있으며, 이러한 확신 유형의 보증은 기업회계기준서 제1037호 '충당부채, 우발부채, 우발자산'에 따라 회계처리합니다.

### (4) 반품권에서 생기는 자산과 부채

반환제품회수권은 고객이 제품을 반품할 것으로 예상되는 제품을 회수할 회사의 권리입니다. 자산은 재고자산의 기존 장부금액에서 제품의 회수에 예상되는 원가와 반품된 제품의 가치의 잠재적인 감소를 차감하여 측정합니다. 회사는 반품 예상량의 변동과 반품될 제품에 대한 추가적인 가치 감소예상을 반영하여 자산의 측정치를 갱신합니다.

환불부채는 고객으로부터 수령하였거나 수령할 대가의 일부 또는 전부를 반환할 의무입니다. 회사가 최종적으로 고객에 환불해야할 것으로 기대하는 금액으로 측정합니다. 회사는 환불부채의 추정과 그에 따른 거래가격의 변동을 매 회계기간말에 갱신합니다.

## 2-20 법인세

### (1) 당기법인세

당기 및 과거기간의 당기법인세부채(자산)는 보고기간말까지 제정되었거나 실질적으로 제정된 세율(및 세법)을 사용하여, 과세당국에 납부할(과세당국으로부터 환급받을)것으로 예상되는 금액으로 측정하고 있습니다.

자본에 직접 반영되는 항목과 관련된 당기법인세는 자본에 반영되며 포괄손익계산서에 반영되지 않고 있습니다. 경영진은 주기적으로 관련 세법규정의 해석과 관련한 세무적 영향을 평가하여 필요한 경우 충당부채를 설정하고 있습니다.

### (2) 이연법인세

회사는 자산 및 부채의 재무보고 목적상 장부금액과 세무기준액의 차이인 일시적차이에 대하여 이연법인세자산과 이연법인세부채를 인식하고 있습니다.

회사는 다음의 경우를 제외하고 모든 가산할 일시적차이에 대하여 이연법인세부채를 인식하고 있습니다.

- 영업권을 최초로 인식할 때 이연법인세부채가 발생하는 경우
- 자산 또는 부채를 최초로 인식하는 거래로서 사업결합거래가 아니고 거래 당시 회계이익이나 과세소득에 영향을 미치지 아니하며, 거래 당시 동일한 금액으로 가산할 일시적차이와 차감할 일시적차이가 생기지 않는 거래에서 이연법인세부채가 발생하는 경우
- 종속기업, 관계기업, 투자 및 공동약정 투자지분과 관련한 가산할 일시적차이로서 동 일시적차이의 소멸시점을 통제할 수 있고, 예측가능한 미래에 일시적차이가 소멸하지 않을 가능성이 높은 경우

또한, 회사는 다음의 경우를 제외하고는 차감할 일시적차이, 미사용 세액공제와 세무상결손금이 사용될 수 있는 과세소득의 발생가능성이 높은 경우 이연법인세자산을 인식하고 있습니다.

- 자산 또는 부채를 최초로 인식하는 거래로서 사업결합거래가 아니고 거래 당시 회계이익이나 과세소득에 영향을 미치지 아니하며, 거래 당시 동일한 금액으로 가산할 일시적차이와 차감할 일시적차이가 생기지 않는 거래에서 이연법인세자산이 발생하는 경우
- 종속기업, 관계기업, 투자 및 공동약정 투자지분과 관련한 차감할 일시적차이로서 동 일시적차이가 예측가능한 미래에 소멸할 가능성이 높지 않거나 동 일시적차이가 사용될 수 있는 과세소득이 발생할 가능성이 높지 않은 경우

이연법인세자산의 장부금액은 매 보고기간말에 검토하며, 이연법인세자산의 일부 또는 전부에 대한 혜택이 사용되기에 충분한 과세소득이 발생할 가능성이 더 이상 높지않다면 이연법인세자산의 장부금액을 감액시키고 있습니다. 한편, 감액된 금액은 사용되기에 충분한 과세소득이 발생할 가능성이 높아지면 그 범위 내에서 다시 환입하고 있습니다. 또한, 매 보고기간말마다 인식되지 않은 이연법인세자산에 대하여 재검토하여, 미래과세소득에 의해 이연법인세자산이 회수될 가능성이 높아진 범위까지 과거 인식되지 않은 이연법인세자산을 인식하고 있습니다.

이연법인세자산 및 부채는 보고기간말까지 제정되었거나 실질적으로 제정된 세율(및세법)에 근거하여 당해 자산이 실현되거나 부채가 결제될 회계기간에 적용될 것으로 기대되는 세율을 사용하여 측정합니다.

당기손익 이외로 인식되는 항목과 관련된 당기법인세와 이연법인세는 당기손익 이외의 항목으로 인식하고 있습니다. 이연법인세 항목은 해당 거래에 따라서 기타포괄손익으로 인식하거나 자본에 직접 반영하고 있습니다.

회사는 당기법인세자산과 당기법인세부채를 상계할 수 있는 법적으로 집행가능한 권리를 가지고 있고 과세대상기업이 동일한 경우 혹은 과세대상기업은 다르지만 당기법인세부채와 자산을 순액으로 결제할 의도가 있거나, 유의적인 금액의 이연법인세부채가 결제되거나 이연법인세자산이 회수될 미래의 각 회계기간마다 자산을 실현하는 동시에 부채를 결제할 의도가 있는 경우에 이연법인세자산과 이연법인세부채가 동일한 과세당국과 관련이 있는 경우에만 이연법인세자산과 이연법인세부채를 상계하여 표시하고 있습니다.

## 2-21 정부보조금

정부보조금은 보조금의 수취와 정부보조금에 부가된 조건의 준수에 대한 합리적인 확신이 있을 때 공정가치로 인식됩니다. 자산관련보조금은 자산의 장부금액을 계산할 때 차감하여 표시되며, 수익

관련보조금은 이연하여 정부보조금의 교부 목적과 관련된 비용에서 차감하여 표시됩니다.

## 2-22 온실가스 배출권과 배출부채

### (1) 의무를 이행하기 위하여 보유하는 배출권 및 배출부채

회사는 배출권 거래제에 따라 정부로부터 무상으로 할당받은 배출권은 영(0)으로 측정하여 인식하고, 매입 배출권은 매입원가에 취득과 직접 관련되어 정상적으로 발생하는 그 밖의 원가를 가산하여 취득원가로 인식합니다. 배출권은 원가에서 손상차손누계액을 차감한 금액을 장부금액으로 측정하며, 보고기간 말부터 1년 이내 정부에 제출할 부분은 유동자산으로 분류합니다.

배출부채는 정부에 배출권을 제출해야 하는 현재의무로서, 회사가 보유한 해당 이행연도분 배출권의 장부금액과 이를 초과하는 배출량에 대한 의무 이행에 소요되는 지출의 보고기간말 현재 최선의 추정치의 합으로 측정하며, 보고기간 말부터 1년 이내 결제될 부분은 유동부채로 분류합니다.

배출권은 정부에 제출·매각 하거나, 제출·매각에 사용할 수 없게 되어 더 이상 미래경제적 효익이 예상되지 않을 때 제거하고, 배출부채는 배출권을 정부에 제출할 때 제거합니다. 배출권과 배출부채는 각각 재무상태표에 '무형자산'과 '총당부채'로 분류합니다.

### (2) 단기간의 매매차익을 얻기 위하여 보유하는 배출권

회사는 단기매매목적으로 보유하는 배출권은 유동자산으로 분류하여 공정가치로 측정하고 공정가치의 변동분은 당기손익으로 인식합니다. 공정가치 변동분과 처분손익은 기타수익·비용으로 분류합니다.

## 2-23 회사가 채택한 제·개정 기준서 및 해석서

회사는 2025년 1월 1일로 개시하는 회계기간부터 다음의 제·개정 기준서 및 해석서를 신규로 적용하였습니다.

### (1) 기업회계기준서 제1021호 '환율변동효과' 및 기업회계기준서 제1101호 '한국채택국제회계기준의 최초채택' 개정 - 교환가능성 결여

동 개정사항은 회계목적상 다른 통화와 교환이 가능하다고 보는 상황에 대해 정의하고, 다른 통화와의 교환가능성 평가, 교환가능성이 결여된 경우 사용할 현물환율 추정 및 공시 요구사항을 명확히 합니다. 다른 통화와 교환이 가능하지 않다면 측정일에 현물환율을 추정해야 하며, 관측 가능한 환율을 조정 없이 사용하거나 다른 추정기법을 사용하도록 하고 있습니다. 해당 기준서의 개정이 재무제표에 미치는 중요한 영향은 없습니다.

### (2) 기업회계기준서 제1117호 '보험계약'(개정) - 무·저해지 보험상품 해지율 관련 공시

보험계약을 측정하기 위해 사용한 투입변수의 추정기법이 보험 관련 법규 등에서 요구하는 원칙적인 추정기법과 다른 경우 재무제표 이용자들에게 목적적합하고 중요하다고 판단되면 그 차이내역과 재무제표에 미치는 영향을 공시하도록 '한'문단에 추가하였습니다. 동 개정사항은 2025년 12월 31일부터 시행하여, 시행일 이후 최초로 종료하는 회계연도부터 적용합니다. 동 개정사항은 2029년 12월 31일이 속하는 회계연도까지 효력이 있습니다. 해당 기준서의 개정이 재무제표에 미치는 중요한 영향은 없습니다.

## 2-24 회사가 적용하지 않은 제·개정 기준서 및 해석서

제정 또는 공표되었으나 시행일이 도래하지 않아 적용하지 아니한 제·개정 기준서 및 해석서는 다음과 같습니다.

(1) 기업회계기준서 제1109호 '금융상품' 과 제1107호 '금융상품: 공시'(개정) - 금융상품 분류 및 측정

- 전자이체를 통해 결제되는 금융부채의 제거

동 개정사항은 특정 요건을 충족하는 경우 전자지급시스템을 통해 결제되는 금융부채(또는 금융부채의 일부)를 결제일 이전에 소멸(그리고 제거)된 것으로 간주할 수 있도록 허용합니다. 동 회계정책은 선택하는 경우 동일한 전자지급시스템을 통해 이루어지는 모든 결제에 일관되게 적용해야 합니다.

- 금융자산의 분류

· 기본대여계약과 일관된 계약조건

동 개정사항은 금융자산의 계약상 현금흐름이 기본대여계약과 일관되는지를 평가하는 방법에 대한 지침을 제공합니다. 이는 환경, 사회 및 지배구조(ESG) 요소와 연계된 특성을 가진 금융자산에 기업이 계약상 현금흐름 특성 평가 요구사항을 적용하는 것을 지원하기 위한 것입니다.

· 소구권이 없는 금융자산

동 개정사항은 '비소구(non-recourse)'이라는 용어에 대한 설명을 보완하여, 특히 현금흐름을 수취할 기업의 최종적인 권리가 특정 자산에서 창출된 현금흐름으로 계약상 제한되는 경우 해당 금융자산은 비소구 특성을 갖는다는 점을 명확히 합니다.

· 계약상 연계된 금융상품

동 개정사항은 계약상 연계된 금융상품을 다른 거래와 구별하는 특성을 명확히 합니다. 구체적으로 이러한 금융상품에서 복수의 계약상 연계된 금융상품(트랑슈)을 사용하는 금융자산 보유자들에 대한 지급의 우선순위가 워터폴(waterfall) 지급구조를 통해 설정됨으로써 신용위험의 집중과 서로 다른 트랑슈 보유자들 간의 손실의 불균등 배분을 초래한다는 점을 강조합니다. 또한 개정사항은 모든 복수의 채무상품 거래가 복수의 계약상 연계된 금융상품거래의 요건을 충족하는 것은 아님을 설명하고 있으며, 기초자산 집합에는 동 기준서의 분류 요구사항의 적용범위에 포함되지 않는 금융자산이 포함될 수 있음을 명확히 합니다.

- 공시

· 기타포괄손익-공정가치로 지정된 지분상품에 대한 투자

기업회계기준서 제1107호의 요구사항은 보고기간에 제거된 투자와 관련된 공정가치손익과 보고기간 말 현재 보유하고 있는 투자와 관련된 공정가치 손익을 구분하여 표시하면서, 보고기간 중 기타포괄손익에 표시된 공정가치 손익을 공시하도록 개정되었습니다.

· 계약상 현금흐름의 시기나 금액을 변경할 수 있는 계약조건

동 개정사항은 기본대여위험 및 원가의 변동과 직접적인 관련이 없는 우발사건의 발생(또는 미발생)에 따라 계약상 현금흐름의 시기 또는 금액이 변경될 수 있는 계약조건을 공시하도록 요구합니다. 해당 요구사항은 상각후원가 또는 기타포괄손익-공정가치로 측정되는 금융자산의 각 종류별 그리고 상각후원가로 측정되는 금융부채의 각 종류별로 적용됩니다.

동 개정사항은 2026년 1월 1일 이후 최초로 시작되는 회계연도부터 적용되며 조기적용이 허용됩니다. 이러한 개정사항을 조기적용하기로 선택하는 경우, 다음 중 하나를 적용할 것이 요구됩니다.

- 모든 개정사항을 동시에 적용하고 해당 사실을 공시
- 금융자산 분류에 대한 개정사항만 조기적용하고 해당 사실을 공시

동 개정사항은 특정된 예외를 제외하고, 기업회계기준서 제1008호에 따라 소급적용해야 합니다. 회사는 동 개정으로 인한 재무제표의 영향을 검토 중에 있습니다.

(2) 기업회계기준서 제1101호 '한국채택국제회계기준의 최초채택'(개정) - 위험회피회계 적용

동 개정사항은 위험회피회계의 적용조건을 기업회계기준서 제1109호 '금융상품'의 구체적인 문단을 참조하도록 명시하고 관련 용어를 일치시켰습니다. 동 개정사항은 2026년 1월 1일 이후 최초로 시작되는 회계연도부터 적용하되 조기적용이 허용됩니다. 회사는 동 개정으로 인한 재무제표의 영향을 검토 중에 있습니다.

(3) 기업회계기준서 제1107호 '금융상품: 공시'(개정)

- 제거 손익

동 개정사항은 공정가치 측정과 관련하여 기업회계기준서 제1113호 '공정가치 측정'을 참조하도록 하고 관련 용어를 일치시켰습니다.

- 공정가치와 거래가격 차이를 최초 인식시점에 손익인식하지 않는 경우 공시

동 개정사항은 기업회계기준서 제1107호 실무적용지침 문단 간의 용어를 일치시켜 기준서 내 용어의 일관성을 개선하였습니다.

- 신용위험 공시

동 개정사항은 실무적용지침이 기준서의 모든 요구사항을 설명하는 것은 아님을 명확히 하였으며, 신용위험 공시와 관련한 내용을 간결하게 하였습니다.

동 개정사항은 2026년 1월 1일 이후 최초로 시작되는 회계연도부터 적용하되 조기적용이 허용됩니다. 회사는 동 개정으로 인한 재무제표의 영향을 검토 중에 있습니다.

(4) 기업회계기준서 제1109호 '금융상품'(개정) - 리스부채의 제거 회계처리 및 거래가격의 정의

동 개정사항은 리스부채 제거시 발생하는 차손익을 당기손익으로 인식해야 함을 명확히 하였습니다. 또한 거래가격의 정의를 기업회계기준서 제1115호와 일관되도록 개정하였습니다. 동 개정사항은 2026년 1월 1일 이후 최초로 시작되는 회계연도부터 적용하되 조기적용이 허용됩니다. 회사는 동 개정으로 인한 재무제표의 영향을 검토 중에 있습니다.

(5) 기업회계기준서 제1110호 '연결재무제표'(개정) - 사실상의 대리인 결정

동 개정사항은 사실상 대리인의 판단과 관련한 기준서 제1110호의 표현을 개정하여 기준서 문단 간의 불일치를 해소하였으며, 사실상의 대리인 관계는 판단이 요구되는 하나의 사례임을 명확히 하였습니다. 동 개정사항은 2026년 1월 1일 이후 최초로 시작되는 회계연도부터 적용하되 조기적용이 허용됩니다. 회사는 동 개정으로 인한 재무제표의 영향을 검토 중에 있습니다.

(6) 기업회계기준서 제1007호 '현금흐름표'(개정) - 원가법

동 개정으로 '원가법'이라는 용어를 삭제하고 이를 '원가'로 대체하였습니다. 동 개정사항은 2026년 1월 1일 이후 최초로 시작되는 회계연도부터 적용하되 조기적용이 허용됩니다. 회사는 동 개정으로 인한 재무제표의 영향을 검토 중에 있습니다.

(7) 기업회계기준서 제1109호 '금융상품'과 제1107호 '금융상품: 공시'(개정) - 자연에 의존하는 전

## 력과 관련된 계약

### - 기업회계기준서 제1109호 '금융상품'(개정)

- 기준서 제1109호의 자가사용 요구사항은 전력의 생산원천이 자연에 의존하는 재생에너지 전력을 구매하고 인도받는 계약에 대해 동 기준서를 적용할 때 고려해야 할 요소를 포함하도록 개정되었습니다.
- 기준서 제1109호의 위험회피회계 요구사항은 특정된 특성을 충족하는 자연에 의존하는 재생에너지 전력 계약을 위험회피수단으로 사용하는 경우 다음 사항을 허용하도록 개정되었습니다.
- 특정 요건을 충족하는 경우 예상 전력거래의 변동가능한 수량을 위험회피대상항목으로 지정
- 위험회피수단에 사용된 수량 가정과 동일한 수량 가정을 사용하여 위험회피대상항목을 측정

### - 기업회계기준서 제1107호 '금융상품: 공시' 및 기업회계기준서 제1119호 '공적 회계책임이 없는 종속기업: 공시'(개정)

- 기준서 제1107호 및 제1119호는 특정된 특성을 충족하는 자연에 의존하는 전력계약에 관한 공시 요구사항을 도입하기 위해 개정되었습니다.

동 개정사항은 2026년 1월 1일 이후 최초로 시작되는 회계연도부터 적용하되 조기적용이 허용됩니다. 자가사용 예외에 대한 개정사항은 최초적용일의 사실과 상황을 반영하여 기업회계기준서 제1008호에 따라 소급 적용합니다. 위험회피회계 요구사항에 대한 개정사항은 최초 적용일 이후 지정된 새로운 위험회피관계에 전진적으로 적용합니다. 회사는 동 개정으로 인한 재무제표의 영향을 검토 중에 있습니다.

### (8) 기업회계기준서 제1118호 '재무제표 표시와 공시'(제정)

기준서 제1118호는 기준서 제1001호를 대체합니다. 기준서 제1118호는 기준서 제1001호의 많은 요구사항을 변경 없이 승계하였고 새로운 요구사항을 추가하였습니다. 기준서 제1001호의 일부 문단은 기준서 제1008호 및 제1107호로 이동하였으며, 기준서 제1007호 및 제1033호가 일부 개정되었습니다.

기준서 제1118호는 다음과 같은 새로운 요구사항을 도입하였습니다.

- 손익계산서에서 특정 범주와 정의된 중간합계의 표시
- 재무제표 주석 내에 경영진이 정의한 성과측정치(MPMs) 관련 공시 제공
- 통합 및 세분화 개선

새로운 기준서는 2027년 1월 1일 이후 최초로 시작되는 회계연도부터 적용하되 조기적용이 허용됩니다. 기준서 제1007호 및 제1033호의 개정 내용과 개정된 기준서 제1008호 및 제1107호는 기준서 제1118호가 적용되는 시점에 유효합니다. 기준서 제1118호는 소급 적용이 요구되며 특정 경과규정을 제시하고 있습니다. 회사는 동 개정으로 인한 재무제표의 영향을 검토 중에 있습니다.

### 2-25 중요한 회계적 판단, 추정 및 가정

재무제표 작성에는 미래에 대한 추정 및 가정이 요구되며 경영진은 회사의 회계정책을 적용하기 위해 판단이 요구됩니다. 추정 및 가정은 지속적으로 평가되며, 과거 경험과 현재의 상황에 비추어 합리적으로 예측가능한 미래의 사건을 고려하여 이루어집니다. 회계추정의 결과가 실제 결과와 동일한 경우는 드물 것이므로 중요한 조정을 유발할 수 있는 유의적인 위험을 내포하고 있습니다.

다음 회계연도에 자산 및 부채 장부금액의 조정에 영향을 미칠 수 있는 경영진 판단과 유의적 위험에 대한 추정 및 가정은 다음과 같습니다. 일부 항목에 대한 유의적인 판단 및 추정에 대한 추가적인

정보는 개별 주석에 포함되어 있습니다.

#### (1) 비금융자산의 손상

회사는 매 보고기간말에 모든 비금융자산에 대하여 손상징후의 존재 여부를 평가하고 있습니다. 영업권과 비한정 내용연수의 무형자산에 대해서는 매년 또는 손상징후가 있는 경우에 손상검사를 수행하며 기타 비금융자산에 대해서는 장부금액이 회수가능하지 않을 것이라는 징후가 있을 때 손상검사를 수행합니다. 사용가치를 계산하기 위하여 경영자는 해당 자산이나 현금창출단위로부터 발생하는 미래기대현금흐름을 추정하고 동 미래기대현금흐름의 현재가치를 계산하기 위한 적절한 할인율을 선택하여야 합니다.

#### (2) 이연법인세자산

세무상결손금이 사용될 수 있는 미래과세소득의 발생가능성이 높은 경우 그 범위 안에서 미사용 세무상결손금에 대하여 이연법인세자산을 인식합니다. 회사의 경영자는 향후 세금전략과 세무이익의 발생시기 및 수준에 근거하여 인식가능한 이연법인세자산 금액을 결정하기 위하여 주요한 판단을 수행합니다.

#### (3) 순확정급여부채

확정급여채무의 현재가치는 보험수리적 평가방법을 통해 결정됩니다. 보험수리적 평가방법의 적용을 위해서는 다양한 가정을 세우는 것이 필요하며, 이러한 가정의 설정은 할인율, 미래임금 상승율 및 사망율의 결정 등을 포함합니다. 평가방법의 복잡성과 기본 가정 및 장기적인 성격으로 인해 확정급여채무는 이러한 가정들에 따라 민감하게 변동됩니다. 모든 가정은 매 보고기간말마다 검토됩니다.

#### (4) 금융상품의 공정가치

활성시장이 없는 금융상품의 공정가치는 현금흐름할인법을 포함한 평가기법을 적용하여 산정하고 있습니다. 이러한 평가기법에 사용된 입력요소에 관측가능한 시장의 정보를 이용할 수 없는 경우, 공정가치의 산정에 상당한 추정이 요구됩니다. 이러한 판단에는 유동성 위험, 신용위험, 변동성 등에 대한 입력변수의 고려가 포함됩니다. 이러한 요소들의 변화는 금융상품의 공정가치에 영향을 줄 수 있습니다.

#### 2-26 재무제표 확정일과 기관

회사의 재무제표는 정기주주총회 제출을 위하여 2026년 1월 23일의 이사회에서 승인되었습니다.

### 3. 영업부문정보

#### 영업부문에 대한 일반정보

회사의 영업부문은 총 3개의 제조사업부문으로 구성되어 있으며, 각 사업부문의 제품 유형은 다음과 같습니다.

- 컴포넌트사업부문: 수동소자(MLCC, Inductor, Chip Resistor 등)
- 패키지솔루션사업부문: 반도체 패키지 기관
- 광학솔루션사업부문: 카메라모듈

#### 주요 고객에 대한 공시

당기

(단위 : 백만원)

	삼성전자와 그 종속기업
수익(매출액)	1,103,200
주요 고객에 대한 정보	회사의 매출(중단영업 포함)에서 차지하는 비중이 10% 이상인 거래처는 삼성전자와 그 종속기업이며, 해당 거래처에 대한 매출은 11,032억원(전기: 11,940억원)입니다.

전기

(단위 : 백만원)

	삼성전자와 그 종속기업
수익(매출액)	1,194,000
주요 고객에 대한 정보	회사의 매출(중단영업 포함)에서 차지하는 비중이 10% 이상인 거래처는 삼성전자와 그 종속기업이며, 해당 거래처에 대한 매출은 11,032억원(전기: 11,940억원)입니다.

영업부문에 대한 공시

당기

(단위 : 백만원)

	부문			부문 합계
	보고부문			
	컴포넌트	패키지솔루션	광학솔루션	
수익(매출액)	4,905,111	2,273,015	1,199,782	8,377,908
영업이익(손실)	284,309	223,030	(151,399)	355,940

전기

(단위 : 백만원)

	부문			부문 합계
	보고부문			
	컴포넌트	패키지솔루션	광학솔루션	
수익(매출액)	4,148,301	2,006,150	1,444,142	7,598,593
영업이익(손실)	157,716	147,622	(61,781)	243,557

#### 4. 현금및현금성자산

현금및현금성자산 공시

당기

(단위 : 천원)

		공시금액
현금및현금성자산 합계		2,442,722,520
현금및현금성자산 합계	보유현금	10,589
	단기예금	2,442,711,931

전기

(단위 : 천원)

		공시금액
현금및현금성자산 합계		1,775,599,879
현금및현금성자산 합계	보유현금	33,154
	단기예금	1,775,566,725

### 5-1. 기타자산

기타자산에 대한 공시  
당기

(단위 : 천원)

		공시금액
기타유동자산 합계		37,146,544
기타유동자산 합계	유동국공채	0
	유동미수수익	18,173,855
	유동예치보증금	46,146
	유동임차보증금	18,926,543
기타비유동자산 합계		68,481,466
기타비유동자산 합계	장기금융상품	55,017,000
	비유동국공채	745,500
	비유동미수수익	0
	비유동예치보증금	0
	비유동임차보증금	12,718,966

전기

(단위 : 천원)

		공시금액
기타유동자산 합계		30,511,634
기타유동자산 합계	유동국공채	0
	유동미수수익	18,802,927
	유동예치보증금	51,699
	유동임차보증금	11,657,008
기타비유동자산 합계		72,303,277
기타비유동자산 합계	장기금융상품	55,017,000
	비유동국공채	0
	비유동미수수익	0
	비유동예치보증금	0
	비유동임차보증금	17,286,277

### 5-2. 기타부채

기타부채에 대한 공시  
당기

(단위 : 천원)

		공시금액

기타유동부채 합계		32,426,913
기타유동부채 합계	유동예수금	32,401,913
	유동예수보증금	25,000
기타비유동부채 합계		0
기타비유동부채 합계	비유동예수금	0
	비유동예수보증금	0

전기

(단위 : 천원)

		공시금액
기타유동부채 합계		26,762,674
기타유동부채 합계	유동예수금	26,571,174
	유동예수보증금	191,500
기타비유동부채 합계		0
기타비유동부채 합계	비유동예수금	0
	비유동예수보증금	0

### 5-3. 사용이 제한된 금융자산

사용이 제한된 금융자산

당기

(단위 : 천원)

	장기금융상품	장기금융상품	금융자산, 분류 합계
금융기관	우리은행외 1곳	우리은행외 5곳	
사용이 제한된 금융자산	55,000,000	17,000	55,017,000
제한내용	협력사 금융지원을 위한 상생펀드 등	당좌개설보증금	

전기

(단위 : 천원)

	장기금융상품	장기금융상품	금융자산, 분류 합계
금융기관	우리은행외 1곳	우리은행외 5곳	
사용이 제한된 금융자산	55,000,000	17,000	55,017,000
제한내용	협력사 금융지원을 위한 상생펀드 등	당좌개설보증금	

### 6. 매출채권및기타채권

매출채권 및 기타채권의 공시

당기

(단위 : 천원)

		총장부금액	손상차손누계액	장부금액 합계
매출채권 및 기타유동채권 합계		1,977,624,793	(130,000)	1,977,494,793
매출채권 및 기타 유동채권 합계	유동매출채권	1,874,840,761	0	1,874,840,761
	유동미수금	102,784,032	(130,000)	102,654,032
매출채권 및 기타비유동채권 합계		150,820	(150,820)	0

매출채권 및 기타 비유동채권 합계	비유동미수금	150,820	(150,820)	0
-----------------------	--------	---------	-----------	---

전기

(단위 : 천원)

		총장부금액	손상차손누계액	장부금액 합계
매출채권 및 기타유동채권 합계		1,518,050,331	(130,000)	1,517,920,331
매출채권 및 기타 유동채권 합계	유동매출채권	1,386,327,145	0	1,386,327,145
	유동미수금	131,723,186	(130,000)	131,593,186
매출채권 및 기타비유동채권 합계		150,820	(150,820)	0
매출채권 및 기타 비유동채권 합계	비유동미수금	150,820	(150,820)	0

매출채권 및 기타채권 손실충당금과 총장부금액의 변동에 대한 공시

당기

(단위 : 천원)

		금융상품
		매출채권및기타채권
		장부금액
		손상차손누계액
기초		(280,820)
기대신용손실전(환)입, 금융자산		0
기말		(280,820)

전기

(단위 : 천원)

		금융상품
		매출채권및기타채권
		장부금액
		손상차손누계액
기초		(410,820)
기대신용손실전(환)입, 금융자산		130,000
기말		(280,820)

연체되었으나 손상되지 아니한 매출채권 및 기타채권에 대한 공시

당기

(단위 : 천원)

금융자산, 분류							
상각후원가로 측정하는 금융자산, 분류							
매출채권및기타채권							
금융상품의 신용손상							
신용이 손상되지 않은 금융상품							
장부금액							
총장부금액							
연체상태							
		만기 미도래	1개월 이내	1개월 초과 6개월 이	6개월 초과 1년 이내	1년 초과	연체상태 합계

			내			
금융자산	1,647,739,326	181,529,987	147,185,185	1,229,876	91,239	1,977,775,613

전기

(단위 : 천원)

	금융자산, 분류					
	상각후원가로 측정하는 금융자산, 분류					
	매출채권및기타채권					
	금융상품의 신용손상					
	신용이 손상되지 않은 금융상품					
	장부금액					
	총장부금액					
	연체상태					연체상태 합계
	만기 미도래	1개월 이내	1개월 초과 6개월 이 내	6개월 초과 1년 이내	1년 초과	
금융자산	1,452,815,060	57,043,491	2,666,010	4,816,166	860,424	1,518,201,151

연체되었으나 손상되지 아니한 매출채권 및 기타채권에 대한 공시, 합계

당기

(단위 : 천원)

	금융자산, 분류		
	상각후원가로 측정하는 금융자산, 분류		
	매출채권및기타채권		
	금융상품의 신용손상		
	신용이 손상되지 않은 금융상품		
	장부금액		
	총장부금액		
	연체상태		연체상태 합계
	만기 미도래	만기경과	
금융자산	1,647,739,326	330,036,287	1,977,775,613

전기

(단위 : 천원)

	금융자산, 분류		
	상각후원가로 측정하는 금융자산, 분류		
	매출채권및기타채권		
	금융상품의 신용손상		
	신용이 손상되지 않은 금융상품		
	장부금액		
	총장부금액		
	연체상태		연체상태 합계
	만기 미도래	만기경과	
금융자산	1,452,815,060	65,386,091	1,518,201,151

전부가 제거되지 않은 양도된 금융자산에 대한 공시

회사는 당기 및 전기 중 은행과의 매출채권 팩토링 계약을 통해 매출채권을 할인하였습니다. 회사가 매출채권 팩토링 거래에서 제공한 매출채권은 채무자의 채무불이행시의 상환청구 등으로 대부분의 위험과 보상을 회사가 보유하는 경우, 금융자산의 제거요건을 충족하지 않아 제거되지 않았습니다. 이러한 거래에서 인식한 금융부채는 재무상태표에 단기차입금으로 분류되어 있습니다 (주석 14 참조).

전부가 제거되지 않은 양도된 금융자산에 대한 공시\_1

당기

(단위 : 천원)

	매출채권
할인된 매출채권의 장부금액	1,213,903,625
관련차입금의 장부금액	1,213,903,625

전기

(단위 : 천원)

	매출채권
할인된 매출채권의 장부금액	708,294,579
관련차입금의 장부금액	708,294,579

## 7. 재고자산

재고자산 세부내역

당기

(단위 : 천원)

		취득원가	총당금	장부금액 합계
재고자산 합계		986,991,371	(97,857,002)	889,134,369
재고자산 합계	제품 및 상품	180,209,432	(54,937,996)	125,271,436
	재공품	610,063,654	(39,162,183)	570,901,471
	원재료	161,999,622	(3,756,823)	158,242,799
	저장품	28,565,036	0	28,565,036
	미착품	6,153,627	0	6,153,627

전기

(단위 : 천원)

		취득원가	총당금	장부금액 합계
재고자산 합계		875,673,196	(66,968,556)	808,704,640
재고자산 합계	제품 및 상품	186,752,635	(32,342,957)	154,409,678
	재공품	541,279,652	(33,763,802)	507,515,850
	원재료	110,349,181	(861,797)	109,487,384
	저장품	27,522,163	0	27,522,163
	미착품	9,769,565	0	9,769,565

재고자산 관련 비용에 대한 공시

당기

(단위 : 천원)

		공시금액
기간동안 비용으로 인식한 재고자산의 원가		6,981,318,917
기간동안 비용으로 인식한 재고자산의 원가	매출원가에 포함된 재고자산의 변동	6,950,430,471
	재고자산 평가손실	30,888,446

전기

(단위 : 천원)

		공시금액
기간동안 비용으로 인식한 재고자산의 원가		6,473,225,187
기간동안 비용으로 인식한 재고자산의 원가	매출원가에 포함된 재고자산의 변동	6,449,141,938
	재고자산 평가손실	24,083,249

중단영업비용에 대한 기술

중단영업비용이 포함되어 있습니다.

## 8. 관계기업투자 및 종속기업투자

8-1 보고기간말 현재 관계기업투자의 내역은 다음과 같습니다.

(단위: 천원)

회 사 명	당기말		전기말		소재지
	지분율	장부금액	지분율	장부금액	
스탬코주식회사	30.00%	9,646,752	30.00%	9,646,752	한국
삼성글로벌리서치	23.80%	20,402,101	23.80%	20,402,101	한국
계		30,048,853		30,048,853	

8-2 보고기간말 현재 종속기업투자의 내역은 다음과 같습니다.

(단위: 천원)

회 사 명	당기말		전기말		소재지
	지분율	장부금액	지분율	장부금액	
Tianjin Samsung Electro-Mechanics Co., Ltd.	81.76%	149,912,582	81.76%	149,912,582	중국
Samsung Electro-Mechanics Philippines, Corp.	100.00%	146,046,847	100.00%	71,165,847	필리핀
Samsung High-Tech Electro-Mechanics(Tianjin) Co., Ltd.	95.00%	65,100,698	95.00%	65,100,698	중국
Samsung Electro-Mechanics Vietnam Co., Ltd.	100.00%	112,840,500	100.00%	112,840,500	베트남
Samsung Electro-Mechanics America, Inc.	100.00%	6,128,368	100.00%	6,128,368	미국
Samsung Electro-Mechanics GmbH	100.00%	14,941,415	100.00%	14,941,415	독일
Calamba Premier Realty Corporation(*)	39.80%	721,642	39.80%	721,642	필리핀
Samsung Electro-Mechanics Pte, Ltd.	100.00%	2,598,110	100.00%	2,598,110	싱가폴
Samsung Electro-Mechanics(Shenzhen) Co., Ltd.	100.00%	4,138,200	100.00%	4,138,200	중국
Samsung Electro-Mechanics Japan Co.,	100.00%	4,696,119	100.00%	4,696,119	일본

Ltd.					
Samsung Electro-Mechanics Mexico, S.A. DE C.V.	100.00%	54,831,630	100.00%	4,936,260	멕시코
Samsung Electro-Mechanics Software India Bangalore Pte, Ltd.	99.90%	16,773	99.90%	16,773	인도
SVIC 47호 신기술사업투자조합	99.00%	13,628,614	99.00%	25,854,840	한국
계		575,601,498		463,051,354	

(\*) Calamba Premier Realty Corporation 은 지분율이 50% 미만이지만 계약상 약정에서 발생하는 권리가 있어 종속기업투자로 분류하였습니다.

### 9. 공정가치측정금융자산

공정가치측정금융자산 내역에 대한 공시

당기

(단위 : 천원)

	측정 전체			
	취득원가		공정가치	
	금융자산, 분류			
	공정가치로 측정하는 금융자산			
	시장성 있는 금융 자산	시장성 없는 금융 자산	시장성 있는 금융 자산	시장성 없는 금융 자산
금융자산	111,775,522	16,624,550	442,268,031	47,584,659

전기

(단위 : 천원)

	측정 전체			
	취득원가		공정가치	
	금융자산, 분류			
	공정가치로 측정하는 금융자산			
	시장성 있는 금융 자산	시장성 없는 금융 자산	시장성 있는 금융 자산	시장성 없는 금융 자산
금융자산	111,775,522	16,524,550	210,010,678	43,911,085

공정가치측정금융자산 내역에 대한 공시, 합계

당기

(단위 : 천원)

	측정 전체	
	취득원가	공정가치
	금융자산, 분류	
	공정가치로 측정하는 금융자산	
금융자산	128,400,072	489,852,690

전기

(단위 : 천원)

	측정 전체	
	취득원가	공정가치
	금융자산, 분류	
	공정가치로 측정하는 금융자산	
금융자산	128,300,072	253,921,763

시장성 있는 공정가치측정 금융자산의 세부 내역  
당기

(단위 : 천원)

	측정 전체			
	취득원가		공정가치	
	금융자산, 분류			
	시장성 있는 금융자산			
	금융자산, 범주			
	기타포괄손익-공정가치측정금융자산			
	삼성중공업(주)	(주)아이마켓코리 아	삼성중공업(주)	(주)아이마켓코리 아
보유주식수(단위 : 주)	18,150,855	613,252	18,150,855	613,252
지분율	0.0206	0.0183	0.0206	0.0183
금융자산	111,468,896	306,626	437,435,605	4,832,426

전기

(단위 : 천원)

	측정 전체			
	취득원가		공정가치	
	금융자산, 분류			
	시장성 있는 금융자산			
	금융자산, 범주			
	기타포괄손익-공정가치측정금융자산			
	삼성중공업(주)	(주)아이마켓코리 아	삼성중공업(주)	(주)아이마켓코리 아
보유주식수(단위 : 주)	18,150,855	613,252	18,150,855	613,252
지분율	0.0206	0.0183	0.0206	0.0183
금융자산	111,468,896	306,626	205,104,662	4,906,016

시장성 있는 공정가치측정 금융자산의 세부 내역

당기

(단위 : 천원)

	측정 전체	
	취득원가	공정가치
	금융자산, 분류	
	공정가치로 측정하는 금융자산	

시장성 없는 금융자산																
금융자산, 만주																
기타포괄손익-공정가치측정금융자산					당기손익-공정가치측정금융자산					기타포괄손익-공정가치측정금융자산						
상장투자지(주)	(주)한국능률협회 컨설팅	IMA	SWC76호신기술사 업무차조항	인텔렉츠팔디스커 버리(주)	코리아오브랩(주)	(주)케이비이코 스모링크	(주)옵디스	상장투자지(주)	(주)한국능률협회 컨설팅	IMA	SWC76호신기술사 업무차조항	인텔렉츠팔디스커 버리(주)	코리아오브랩(주)	(주)케이비이코 스모링크	(주)옵디스	
보유주식수(단위 : 주)	1,020,000	8,000	347,696	0	7,212	16,000	29,033	10,963	1,020,000	8,000	347,696	0	7,212	16,000	29,033	10,963
지분율	0.1700	0.0100	0.0869	0.0667	0.0020	0.0342	0.0142	0.0005	0.1700	0.0100	0.0869	0.0667	0.0020	0.0342	0.0142	0.0005
금융자산	5,100,000	40,000	4,028,477	100,000	250,004	600,000	6,451,253	54,816	41,300,820	40,000	6,160,825	83,014	0	0	0	0
회사는 비상장주식에 대하여 독립적인 외부평가기관의 전문가적 판단에 근거한 합리적인 평가모형과 적절한 추정치를 사용하여 산정한 금액을 공시평가치로 보여드립니다. 외환평가과정에서 대한 기술, 자산 부평가 관련 공정 가치 산정시 추정 재무제표를 기초로 한 미래현금흐름 등을 기초로 하여 적용하다고 판단된 평가방법을 사용하여 공정가치를 산정하였습니다.	회사는 비상장주식에 대하여 독립적인 외부평가기관의 전문가적 판단에 근거한 합리적인 평가모형과 적절한 추정치를 사용하여 산정한 금액을 공시평가치로 보여드립니다. 외환평가과정에서 대한 기술, 자산 부평가 관련 공정 가치 산정시 추정 재무제표를 기초로 한 미래현금흐름 등을 기초로 하여 적용하다고 판단된 평가방법을 사용하여 공정가치를 산정하였습니다.	회사는 비상장주식에 대하여 독립적인 외부평가기관의 전문가적 판단에 근거한 합리적인 평가모형과 적절한 추정치를 사용하여 산정한 금액을 공시평가치로 보여드립니다. 외환평가과정에서 대한 기술, 자산 부평가 관련 공정 가치 산정시 추정 재무제표를 기초로 한 미래현금흐름 등을 기초로 하여 적용하다고 판단된 평가방법을 사용하여 공정가치를 산정하였습니다.						회사는 비상장주식에 대하여 독립적인 외부평가기관의 전문가적 판단에 근거한 합리적인 평가모형과 적절한 추정치를 사용하여 산정한 금액을 공시평가치로 보여드립니다. 외환평가과정에서 대한 기술, 자산 부평가 관련 공정 가치 산정시 추정 재무제표를 기초로 한 미래현금흐름 등을 기초로 하여 적용하다고 판단된 평가방법을 사용하여 공정가치를 산정하였습니다.	회사는 비상장주식에 대하여 독립적인 외부평가기관의 전문가적 판단에 근거한 합리적인 평가모형과 적절한 추정치를 사용하여 산정한 금액을 공시평가치로 보여드립니다. 외환평가과정에서 대한 기술, 자산 부평가 관련 공정 가치 산정시 추정 재무제표를 기초로 한 미래현금흐름 등을 기초로 하여 적용하다고 판단된 평가방법을 사용하여 공정가치를 산정하였습니다.							

전기 (단위 : 천원)

시장성 있는 금융자산																
금융자산, 만주																
기타포괄손익-공정가치측정금융자산					당기손익-공정가치측정금융자산					기타포괄손익-공정가치측정금융자산						
상장투자지(주)	(주)한국능률협회 컨설팅	IMA	SWC76호신기술사 업무차조항	인텔렉츠팔디스커 버리(주)	코리아오브랩(주)	(주)케이비이코 스모링크	(주)옵디스	상장투자지(주)	(주)한국능률협회 컨설팅	IMA	SWC76호신기술사 업무차조항	인텔렉츠팔디스커 버리(주)	코리아오브랩(주)	(주)케이비이코 스모링크	(주)옵디스	
보유주식수(단위 : 주)	1,020,000	8,000	347,696	0	7,212	16,000	29,033	10,963	1,020,000	8,000	347,696	0	7,212	16,000	29,033	10,963
지분율	0.1700	0.0100	0.0869	0.0000	0.0022	0.0342	0.0142	0.0005	0.1700	0.0100	0.0869	0.0000	0.0022	0.0342	0.0142	0.0005
금융자산	5,100,000	40,000	4,028,477	0	250,004	600,000	6,451,253	54,816	37,732,860	40,000	6,138,225	0	0	0	0	0
회사는 비상장주식에 대하여 독립적인 외부평가기관의 전문가적 판단에 근거한 합리적인 평가모형과 적절한 추정치를 사용하여 산정한 금액을 공시평가치로 보여드립니다. 외환평가과정에서 대한 기술, 자산 부평가 관련 공정 가치 산정시 추정 재무제표를 기초로 한 미래현금흐름 등을 기초로 하여 적용하다고 판단된 평가방법을 사용하여 공정가치를 산정하였습니다.	회사는 비상장주식에 대하여 독립적인 외부평가기관의 전문가적 판단에 근거한 합리적인 평가모형과 적절한 추정치를 사용하여 산정한 금액을 공시평가치로 보여드립니다. 외환평가과정에서 대한 기술, 자산 부평가 관련 공정 가치 산정시 추정 재무제표를 기초로 한 미래현금흐름 등을 기초로 하여 적용하다고 판단된 평가방법을 사용하여 공정가치를 산정하였습니다.	회사는 비상장주식에 대하여 독립적인 외부평가기관의 전문가적 판단에 근거한 합리적인 평가모형과 적절한 추정치를 사용하여 산정한 금액을 공시평가치로 보여드립니다. 외환평가과정에서 대한 기술, 자산 부평가 관련 공정 가치 산정시 추정 재무제표를 기초로 한 미래현금흐름 등을 기초로 하여 적용하다고 판단된 평가방법을 사용하여 공정가치를 산정하였습니다.						회사는 비상장주식에 대하여 독립적인 외부평가기관의 전문가적 판단에 근거한 합리적인 평가모형과 적절한 추정치를 사용하여 산정한 금액을 공시평가치로 보여드립니다. 외환평가과정에서 대한 기술, 자산 부평가 관련 공정 가치 산정시 추정 재무제표를 기초로 한 미래현금흐름 등을 기초로 하여 적용하다고 판단된 평가방법을 사용하여 공정가치를 산정하였습니다.	회사는 비상장주식에 대하여 독립적인 외부평가기관의 전문가적 판단에 근거한 합리적인 평가모형과 적절한 추정치를 사용하여 산정한 금액을 공시평가치로 보여드립니다. 외환평가과정에서 대한 기술, 자산 부평가 관련 공정 가치 산정시 추정 재무제표를 기초로 한 미래현금흐름 등을 기초로 하여 적용하다고 판단된 평가방법을 사용하여 공정가치를 산정하였습니다.							

회사는 비상장주식 에 대하여 독립적 인 외부평가기관의 전문가적 판단에 근거한합리적인 평 가모형과 적절한 추정치율 사용하여 산정한 금액을 공 정가치로 보여 평 가하였습니다. 외 부평가기관은 공평 가치 산정시 추정 채무제표를 기초로 한 미래현금흐름 등을 기초로 하여 측량하다고 판단된 평가방법을 사용하 여 공정가치를 산 정하였습니다.	회사는 비상장주식 에 대하여 독립적 인 외부평가기관의 전문가적 판단에 근거한합리적인 평 가모형과 적절한 추정치율 사용하여 산정한 금액을 공 정가치로 보여 평 가하였습니다. 외 부평가기관은 공평 가치 산정시 추정 채무제표를 기초로 한 미래현금흐름 등을 기초로 하여 측량하다고 판단된 평가방법을 사용하 여 공정가치를 산 정하였습니다.						회사는 비상장주식 에 대하여 독립적 인 외부평가기관의 전문가적 판단에 근거한합리적인 평 가모형과 적절한 추정치율 사용하여 산정한 금액을 공 정가치로 보여 평 가하였습니다. 외 부평가기관은 공평 가치 산정시 추정 채무제표를 기초로 한 미래현금흐름 등을 기초로 하여 측량하다고 판단된 평가방법을 사용하 여 공정가치를 산 정하였습니다.	회사는 비상장주식 에 대하여 독립적 인 외부평가기관의 전문가적 판단에 근거한합리적인 평 가모형과 적절한 추정치율 사용하여 산정한 금액을 공 정가치로 보여 평 가하였습니다. 외 부평가기관은 공평 가치 산정시 추정 채무제표를 기초로 한 미래현금흐름 등을 기초로 하여 측량하다고 판단된 평가방법을 사용하 여 공정가치를 산 정하였습니다.						
--	--	--	--	--	--	--	--	--	--	--	--	--	--	--

시장성 없는 공정가치측정 금융자산의 소계에 대한 공시  
당기

(단위 : 천원)

	측정 전체			
	취득원가		공정가치	
	금융자산, 분류			
	공정가치로 측정하는 금융자산			
	시장성 없는 금융자산			
	금융자산, 범주			
	기타포괄손익-공정 가치측정금융자산	당기손익-공정가치 측정금융자산	기타포괄손익-공정 가치측정금융자산	당기손익-공정가치 측정금융자산
금융자산	9,268,477	7,356,073	47,584,659	0

전기

(단위 : 천원)

	측정 전체			
	취득원가		공정가치	
	금융자산, 분류			
	공정가치로 측정하는 금융자산			
	시장성 없는 금융자산			
	금융자산, 범주			
	기타포괄손익-공정 가치측정금융자산	당기손익-공정가치 측정금융자산	기타포괄손익-공정 가치측정금융자산	당기손익-공정가치 측정금융자산
금융자산	9,168,477	7,356,073	43,911,085	0

기타포괄손익누계액으로 계상된 공정가치측정금융상품평가손익의 변동내역에 대한 공시

당기

(단위 : 천원)

	자본		자본 합계
	기타포괄손익누계액		
	시장성 있는 금융자산	시장성 없는 금융자산	
기초	73,676,365	26,056,957	99,733,322
증감	232,257,354	3,573,574	235,830,928
법인세 효과	(61,369,264)	(1,276,555)	(62,645,819)
기말	244,564,455	28,353,976	272,918,431

전기

(단위 : 천원)

	자본		자본 합계
	기타포괄손익누계액		
	시장성 있는 금융자산	시장성 없는 금융자산	
기초	25,621,078	24,448,724	50,069,802
증감	64,073,716	2,144,311	66,218,027
법인세 효과	(16,018,429)	(536,078)	(16,554,507)
기말	73,676,365	26,056,957	99,733,322

10. 유형자산

유형자산의 장부금액에 대한 공시

당기

(단위 : 천원)

유형자산	토지												기계장치						자랑오전구						공구기구비용						건설중인자산 등					
	장부금액			장부금액 합			장부금액			장부금액 합			장부금액			장부금액 합			장부금액			장부금액 합			장부금액			장부금액 합								
	취득원가	상각누계액	계	취득원가	상각누계액	계	취득원가	상각누계액	계	취득원가	상각누계액	계	취득원가	상각누계액	계	취득원가	상각누계액	계	취득원가	상각누계액	계	취득원가	상각누계액	계	취득원가	상각누계액	계									
유형자산	235,158,382	0	235,158,382	1,337,530,62	(576,271,43	761,259,194	135,942,729	(81,238,293)	54,704,436	3,643,388,02	(3,080,168,2	563,219,744	1,125,810	(816,493)	309,317	184,132,988	(151,586,20	32,546,757	511,850,577	0	511,850,577															

전기

(단위 : 천원)

유형자산	토지												기계장치						자랑오전구						공구기구비용						건설중인자산 등					
	장부금액			장부금액 합			장부금액			장부금액 합			장부금액			장부금액 합			장부금액			장부금액 합			장부금액			장부금액 합								
	취득원가	상각누계액	계	취득원가	상각누계액	계	취득원가	상각누계액	계	취득원가	상각누계액	계	취득원가	상각누계액	계	취득원가	상각누계액	계	취득원가	상각누계액	계	취득원가	상각누계액	계	취득원가	상각누계액	계									
유형자산	194,164,654	0	194,164,654	1,220,565,80	(545,706,65	674,859,155	135,848,508	(76,225,839)	59,622,669	3,535,048,22	(2,897,304,1	637,744,090	821,173	(744,268)	78,905	176,482,233	(143,378,08	33,104,152	549,316,776	0	549,316,776															

유형자산 합계의 장부금액에 대한 공시

당기

(단위 : 천원)

	취득원가	상각누계액	장부금액 합계
유형자산	6,049,129,112	(3,890,080,705)	2,159,048,406

전기

(단위 : 천원)

	취득원가	상각누계액	장부금액 합계
유형자산	5,812,247,378	(3,663,358,977)	2,148,888,401

상각누계액에 대한 기술

손상차손누계액을 합산한 금액입니다.

유형자산에 대한 세부 정보 공시

당기

(단위 : 천원)

	토지	건물	구축물	기계장치	차량운반구	공구기구비품	건설중인자산 등	유형자산 합계
기초	194,164,654	674,859,155	59,622,669	637,744,090	76,905	33,104,152	549,316,776	2,148,888,401
취득 및 자본적지출	0	101,694	13,620	26,430,028	292,500	11,854,389	310,373,617	349,065,848
처분 및 폐기	0	(435,458)	0	(13,194,455)	(2)	(413,375)	0	(14,043,290)
분계정대체	40,993,728	117,420,970	80,600	183,732,663	13,227	5,468,518	(347,709,706)	0
감가상각비	0	(30,687,167)	(5,012,453)	(272,740,710)	(73,313)	(16,641,420)	0	(325,155,063)
기타	0	0	0	1,248,128	0	(825,507)	(130,110)	292,511
기말	235,158,382	761,259,194	54,704,436	563,219,744	309,317	32,546,757	511,850,577	2,159,048,406

전기

(단위 : 천원)

	토지	건물	구축물	기계장치	차량운반구	공구기구비품	건설중인자산 등	유형자산 합계
기초	194,181,177	690,314,263	64,787,624	812,064,506	145,359	34,376,710	333,763,778	2,129,633,416
취득 및 자본적지출	0	125,503	19,464	30,555,305	6,204	9,574,304	345,720,584	386,001,364
처분 및 폐기	0	(422,795)	(4)	(21,656,446)	(2)	(39,425)	0	(22,118,672)
분계정대체	0	12,838,790	0	109,492,480	0	6,287,661	(128,618,931)	0
감가상각비	0	(28,006,902)	(5,200,938)	(293,386,879)	(74,656)	(16,471,686)	0	(343,141,061)
기타	(16,523)	10,296	16,523	675,124	0	(623,412)	(1,548,655)	(1,486,647)
기말	194,164,654	674,859,155	59,622,669	637,744,090	76,905	33,104,152	549,316,776	2,148,888,401

유형자산의 기타변동에 대한 기술

타계정 대체액 등으로 구성되어 있습니다.

감가상각비의 기능별 배분

당기

(단위 : 천원)

	매출원가	판매비와관리비	기능별 항목 합계
감가상각비, 유형자산	282,045,608	43,109,455	325,155,063

전기

(단위 : 천원)

	매출원가	판매비와관리비	기능별 항목 합계
감가상각비, 유형자산	303,230,234	39,910,827	343,141,061

유형자산의 감가상각비에 대한 기술

중단영업비용이 포함되어 있습니다.

자산재평가에 대한 기술

회사는 1981년 1월 1일과 1998년 7월 1일을 재평가기준일로 하여 사업용 유형자산에 대한 자산재평가를 실시하였으며, 동 재평가액은 기업회계기준서 제1101호에 따라 재평가일의 간주원가로 사용하였습니다. 재평가금액과 재평가전 장부가액과의 차이는 이익잉여금에 계상되어 있으며 이는 배당 등에 대하여 사용이 제한되어 있습니다.

유형자산에 대한 부보 금액의 공시

당기

(단위 : 천원)

	공시금액
유형자산에 가입하고 있는 보험의 부보금액	7,644,662,551

전기

(단위 : 천원)

	공시금액
유형자산에 가입하고 있는 보험의 부보금액	7,239,581,329

자본화된 차입원가

당기

(단위 : 천원)

	유형자산
자본화된 차입원가	1,718,266
자본화가능차입원가를 산정하기 위하여 사용된 자본화이자율	0.0446

전기

(단위 : 천원)

	유형자산
자본화된 차입원가	7,413,488
자본화가능차입원가를 산정하기 위하여 사용된 자본화이자율	0.0539

### 11. 무형자산

무형자산 및 영업권의 장부금액에 대한 공시

당기

(단위 : 천원)

	영업권 이외의 무형자산			소프트웨어 등			건설중인무형자산			회원권		
	장부금액		장부금액 합계	장부금액		장부금액 합계	장부금액		장부금액 합계	장부금액		장부금액 합계
	취득원가	상각누계액		취득원가	상각누계액		취득원가	상각누계액		취득원가	상각누계액	
무형자산	101,399,259	(57,254,922)	44,144,337	325,390,184	(274,061,576)	51,328,608	21,693,090	0	21,693,090	30,217,177	(2,716,593)	27,500,584

전기

(단위 : 천원)

	영업권 이외의 무형자산			소프트웨어 등			건설중인무형자산			회원권		
	장부금액		장부금액 합계	장부금액		장부금액 합계	장부금액		장부금액 합계	장부금액		장부금액 합계
	취득원가	상각누계액		취득원가	상각누계액		취득원가	상각누계액		취득원가	상각누계액	
무형자산	92,114,338	(49,431,635)	42,682,703	315,181,201	(248,236,011)	66,945,190	5,647,379	0	5,647,379	30,217,177	(2,716,593)	27,500,584

무형자산 및 영업권의 합계 장부금액에 대한 공시

당기

(단위 : 천원)

	취득원가	상각누계액	장부금액 합계
--	------	-------	---------

무형자산	478,699,710	(334,033,091)	144,666,619
------	-------------	---------------	-------------

전기

(단위 : 천원)

	취득원가	상각누계액	장부금액 합계
무형자산	443,160,095	(300,384,239)	142,775,857

무형자산 상각누계액에 대한 기술

손상차손누계액을 합산한 금액입니다.

무형자산에 대한 세부 정보 공시

당기

(단위 : 천원)

	특허권/산업재산권	소프트웨어 등	건설중인무형자산	회원권	영업권 이외의 무형자산 합계
기초	42,682,703	66,945,190	5,647,379	27,500,584	142,775,857
증가	13,430,764	8,333,900	20,625,366	0	42,390,030
처분과 폐기	(486,915)	(27,100)	0	0	(514,015)
본계정대체	0	4,349,895	(4,349,895)	0	0
상각액	(11,482,215)	(28,210,526)	0	0	(39,692,741)
기타	0	(62,751)	(229,760)	0	(292,511)
기말	44,144,337	51,328,608	21,693,090	27,500,584	144,666,619

전기

(단위 : 천원)

	특허권/산업재산권	소프트웨어 등	건설중인무형자산	회원권	영업권 이외의 무형자산 합계
기초	41,261,267	52,616,022	26,072,523	27,500,584	147,450,395
증가	12,395,251	13,843,330	16,309,011	0	42,547,592
처분과 폐기	(176,480)	(22)	0	0	(176,502)
본계정대체	0	36,734,155	(36,734,155)	0	0
상각액	(10,797,335)	(37,734,942)	0	0	(48,532,277)
기타	0	1,486,647	0	0	1,486,647
기말	42,682,703	66,945,190	5,647,379	27,500,584	142,775,857

무형자산의 기타변동에 대한 기술

타계정 대체액 등으로 구성되어 있습니다.

무형자산상각비의 기능별 배분

당기

(단위 : 천원)

	매출원가	판매비와관리비	기능별 항목 합계
기타 상각비, 영업권 이외의 무형자산	16,976,138	22,716,603	39,692,741

전기

(단위 : 천원)

	매출원가	판매비와관리비	기능별 항목 합계
기타 상각비, 영업권 이외의 무형자산	25,651,958	22,880,319	48,532,277

무형자산 상각비에 대한 기술  
중단영업비용이 포함되어 있습니다.

경상개발비의 기능별 배분

당기 (단위 : 천원)

	매출원가	판매비와관리비	기능별 항목 합계
경상개발비	49,792,273	642,476,544	692,268,817

전기 (단위 : 천원)

	매출원가	판매비와관리비	기능별 항목 합계
경상개발비	45,565,894	578,779,563	624,345,457

경상개발비에 대한 기술  
중단영업비용이 포함되어 있습니다.

비한정 내용연수의 무형자산 손상검사에 대한 기술

회사는 비한정 내용연수를 가진 무형자산인 회원권에 대하여 손상검사를 수행하였으며 당기에 인식한 손상차손은 없습니다. 회원권의 회수가능액은 순공정가치와 사용가치 중에서 큰 금액이며, 순공정가치가 존재한다면 이를 사용하고, 존재하지 않는다면 순공정가치 및 사용가치를 합리적으로 산정하여 회수가능액을 결정하였습니다.

12. 리스

사용권자산에 대한 양적 정보 공시

당기 (단위 : 천원)

	토지와 건물	차량운반구	기타장비	자산 합계
기초	7,725,279	2,477,947	263,241	10,466,467
신규 및 재계약	6,904,528	0	31,620	6,936,148
중도해지로 인한 제각	(5,463,618)	0	(23,663)	(5,487,281)
상각비	(2,352,078)	(754,851)	(90,910)	(3,197,839)
기말	6,814,111	1,723,096	180,288	8,717,495

전기 (단위 : 천원)

	토지와 건물	차량운반구	기타장비	자산 합계
기초	4,218,528	1,553,127	93,401	5,865,056
신규 및 재계약	8,342,854	1,633,998	276,120	10,252,972
중도해지로 인한 제각	(2,641,533)	0	(61,330)	(2,702,863)
상각비	(2,194,570)	(709,178)	(44,950)	(2,948,698)
기말	7,725,279	2,477,947	263,241	10,466,467

리스부채에 대한 공시

당기

(단위 : 천원)

	공시금액
기초	9,224,561
신규 및 재계약	6,020,737
중도해지로 인한 제각	(5,687,299)
이자비용	368,136
지급	(2,301,403)
기말	7,624,732

전기

(단위 : 천원)

	공시금액
기초	4,792,028
신규 및 재계약	8,821,513
중도해지로 인한 제각	(2,771,562)
이자비용	423,952
지급	(2,041,370)
기말	9,224,561

인식 면제 규정이 적용된 단기리스 및 소액리스에 관련되는 비용 및 리스 총 현금 유출액

당기

(단위 : 천원)

	공시금액
인식 면제 규정이 적용된 단기리스에 관련되는 비용	2,857,379
인식 면제 규정이 적용된 소액자산 리스에 관련되는 비용	1,804,845
리스 현금유출	6,963,627

전기

(단위 : 천원)

	공시금액
인식 면제 규정이 적용된 단기리스에 관련되는 비용	2,848,256
인식 면제 규정이 적용된 소액자산 리스에 관련되는 비용	1,710,175
리스 현금유출	6,599,801

13. 매입채무및기타채무

매입채무 및 기타채무

당기

(단위 : 천원)

		공시금액
매입채무 및 기타유동채무 합계		1,172,485,222
매입채무 및 기타유동채무 합계	유동 매입채무	686,257,873
	유동 미지급금	144,616,785
	유동 미지급비용	341,591,631
	유동 미지급배당금	18,933
매입채무 및 기타비유동채무 합계		133,827,383
매입채무 및 기타비유동채무 합계	비유동 매입채무	0
	비유동 미지급금	0
	비유동 미지급비용	133,827,383
	비유동 미지급배당금	0

전기

(단위 : 천원)

		공시금액
매입채무 및 기타유동채무 합계		991,749,152
매입채무 및 기타유동채무 합계	유동 매입채무	576,345,321
	유동 미지급금	120,600,755
	유동 미지급비용	294,785,596
	유동 미지급배당금	17,480
매입채무 및 기타비유동채무 합계		80,894,324
매입채무 및 기타비유동채무 합계	비유동 매입채무	0
	비유동 미지급금	0
	비유동 미지급비용	80,894,324
	비유동 미지급배당금	0

공급자금융약정에 대한 공시

(단위 : 백만원)

	공급자금융약정
매입채무및기타채무 금액 중 공급자금융약정과 관련된 금융부채	17,615
공급자가 금융기관으로부터 당기말 현재 이미 대금을 수취한 금액	0

약정에 대한 설명	<p>회사는 공급자의 조기결제를 촉진하기 위해 공급자금융약정을 체결하고 있으며, 공급자금융약정과 관련된 금융부채는 재무상태표상 매입채무및기타채무에 포함되어 있습니다. 당기말 현재 매입채무및기타채무 금액 중 공급자금융약정과 관련된 금융부채는 17,615백만원이며, 공급자가 금융기관으로부터 당기말 현재 이미 대금을 수취한 금액은 없습니다. 공급자금융약정에 해당하는 금융부채와 공급자금융약정에 해당하지 않는 금융부채의 지급기일에는 유의적인 차이가 없습니다. 회사는 공급자금융약정에 따라 금융기관에게 지급해야 할 금액은 회사의 정상영업주기 내에 사용되는 운전자본의 일부로서 매입채무및기타채무와 유사한 성격과 기능을 지니고 있다고 판단하여 이를 매입채무및기타채무로 분류하고, 현금흐름표에서 관련현금흐름을 영업활동현금흐름으로 분류하고 있습니다. 회사는 공급자금융약정에 따라 지급해야 할 금액을 회사의 일반 매입채무및기타채무와 같이 매입채무및기타채무에 포함하여 유동성위험을 분석하고 있습니다.</p>
-----------	---

#### 14. 차입금

단기차입금에 대한 세부 정보 공시

당기

(단위 : 천원)

	차입금명칭		
	매출채권 할인		
	거래상대방		
	신한은행 외 3곳		
	범위		범위 합계
	하위범위	상위범위	
차입금, 기준이자율	SOFR	SOFR	
차입금, 기준이자율 조정	0.0024	0.0043	
단기차입금			1,213,903,625

전기

(단위 : 천원)

	차입금명칭		
	매출채권 할인		
	거래상대방		
	신한은행 외 3곳		
	범위		범위 합계

	하위범위	상위범위	
차입금, 기준이자율			
차입금, 기준이자율 조정			
단기차입금			708,294,579

#### 단기차입금에 대한 기술

회사는 우리은행 등의 금융기관과 매출채권 할인약정을 체결하였는 바, 금융기관에 매각한 매출채권 중 채무자의 채무불이행시의 소구조건 등으로 대부분의 위험과 보상을 회사가 보유하는 경우 만기가 미도래한 금액을 단기차입금으로 계상하고 있습니다(주석 6 참조).

### 15. 환불부채 및 반환제품회수권

#### 반품충당부채 및 반환재고 회수권

당기 (단위 : 천원)

	공시금액
환불부채	12,625,520
반환제품회수권	10,357,808

전기 (단위 : 천원)

	공시금액
환불부채	11,774,621
반환제품회수권	10,585,685

#### 환불부채에 대한 설명

환불부채는 고객이 반품할 것으로 추정되는 금액이며, 동 환불부채에 상응하여 수익인식금액이 조정됩니다.

#### 반환제품회수권에 대한 설명

반환제품회수권은 고객이 반품권을 행사하면 회사가 고객으로부터 제품을 회수할 권리를 나타냅니다. 회사는 반품수량을 추정하기 위하여 누적 역사적 경험을 사용하고 있습니다.

### 16. 퇴직급여

#### 확정급여제도에 대한 공시

당기 (단위 : 천원)

	전부 또는 부분적으로 기금이 적립되는 확정급여제도
제도의 유형에 대한 기술	회사는 종업원을 위하여 확정급여제도를 운영하고 있으며, 확정급여채무의 보험수리적 평가는 예측단위적립방식을 사용하여 적격성이 있는 독립적인 보험계리인에 의해서 수행되었습니다.
확정급여채무, 현재가치	841,091,874

사외적립자산의 공정가치	(1,121,845,754)
순확정급여부채(자산)	(280,753,880)
사외적립자산의 공정가치에 포함된 국민연금전환금	(171,792)

전기

(단위 : 천원)

	전부 또는 부분적으로 기금이 적립되는 확정급여제도
제도의 유형에 대한 기술	회사는 종업원을 위하여 확정급여제도를 운영하고 있으며, 확정급여채무의 보험수리적 평가는 예측단위적립방식을 사용하여 적격성이 있는 독립적인 보험계리인에 의해서 수행되었습니다.
확정급여채무, 현재가치	881,615,169
사외적립자산의 공정가치	(1,071,306,335)
순확정급여부채(자산)	(189,691,166)
사외적립자산의 공정가치에 포함된 국민연금전환금	(211,280)

순확정급여부채(자산)에 대한 공시

당기

(단위 : 천원)

		확정급여채무의 현재가치	사외적립자산	순확정급여부채(자산) 합계
기초		881,615,169	(1,071,306,335)	(189,691,166)
기여금 납입액			(110,000,000)	(110,000,000)
퇴직급여 지급액		(120,280,896)	96,380,207	(23,900,689)
당기손익으로 인식하는 총비용		109,342,075	(49,631,710)	59,710,365
당기손익으로 인식하는 총비용	당기근무원가	68,151,529		68,151,529
	이자비용(수익)	41,190,546	(49,631,710)	(8,441,164)
관계회사전출입 등에 의한 효과		1,116,500		1,116,500
총 재측정손익, 순확정급여부채(자산)		(30,700,974)	12,712,084	(17,988,890)
총 재측정손익, 순확정급여부채(자산)	사외적립자산의 재측정요소		12,712,084	12,712,084
	인구통계학적가정의 변동에서 발생하는 재측정요소	0		0
	재무적가정의 변동에서 발생하는 재측정요소	(52,872,265)		(52,872,265)
	경험조정에서 발생하는 재측정요소	22,171,291		22,171,291
기말		841,091,874	(1,121,845,754)	(280,753,880)

전기

(단위 : 천원)

		확정급여채무의 현재가치	사외적립자산	순확정급여부채(자산) 합계
기초		884,172,679	(1,009,892,118)	(125,719,439)
기여금 납입액			(80,000,000)	(80,000,000)
퇴직급여 지급액		(70,743,748)	55,925,993	(14,817,756)
당기손익으로 인식하는 총비용		111,787,943	(48,263,691)	63,524,252
당기손익으로 인식하는 총비용	당기근무원가	69,303,830		69,303,830
	이자비용(수익)	42,484,113	(48,263,691)	(5,779,578)
관계회사전출입 등에 의한 효과		2,174,407		2,174,407
총 재측정손익, 순확정급여부채(자산)		(45,776,112)	10,923,481	(34,852,630)
총 재측정손익, 순확정급여부채(자산)	사외적립자산의 재측정요소		10,923,481	10,923,481
	인구통계학적가정의 변동에서 발생하는 재측정요소	(1,645,286)		(1,645,286)
	재무적가정의 변동에서 발생하는 재측정요소	(59,217,983)		(59,217,983)
	경험조정에서 발생하는 재측정요소	15,087,157		15,087,157
기말		881,615,169	(1,071,306,335)	(189,691,166)

사외적립자산의 공정가치에 대한 공시

당기

(단위 : 천원)

		공시금액
사외적립자산, 공정가치		1,121,845,754
사외적립자산, 공정가치	현금 및 현금성자산, 전체 사외적립자산에서 차지하는 금액	1,121,673,962
	그 밖의 자산, 전체 사외적립자산에서 차지하는 금액	171,792

전기

(단위 : 천원)

		공시금액
사외적립자산, 공정가치		1,071,306,335
사외적립자산, 공정가치	현금 및 현금성자산, 전체 사외적립자산에서 차지하는 금액	1,071,095,055
	그 밖의 자산, 전체 사외적립자산에서 차지하는 금액	211,280

보험수리적가정의 민감도분석에 대한 공시

당기

(단위 : 천원)

	할인율에 대한 보험수리적 가정	미래임금상승률에 대한 보험수리적 가정
할인율에 대한 보험수리적 가정	0.0528	
미래임금상승률에 대한 보험수리적 가정		0.0374
보험수리적가정의 합리적인 범위 내에서의 발생가능한 감소율	0.0100	0.0100
보험수리적가정의 합리적인 범위 내에서의 발생가능한 감소로 인한 확정급여채무의 증가(감소)	74,598,581	(66,542,628)
보험수리적가정의 합리적인 범위 내에서의 발생가능한 증가율	0.0100	0.0100
보험수리적가정의 합리적인 범위 내에서의 발생가능한 증가로 인한 확정급여채무의 증가(감소)	(65,042,198)	75,010,970

전기

(단위 : 천원)

	할인율에 대한 보험수리적 가정	미래임금상승률에 대한 보험수리적 가정
할인율에 대한 보험수리적 가정	0.0493	
미래임금상승률에 대한 보험수리적 가정		0.0411
보험수리적가정의 합리적인 범위 내에서의 발생가능한 감소율	0.0100	0.0100
보험수리적가정의 합리적인 범위 내에서의 발생가능한 감소로 인한 확정급여채무의 증가(감소)	81,482,588	(71,864,459)
보험수리적가정의 합리적인 범위 내에서의 발생가능한 증가율	0.0100	0.0100
보험수리적가정의 합리적인 범위 내에서의 발생가능한 증가로 인한 확정급여채무의 증가(감소)	(70,702,253)	81,332,677

확정급여채무의 만기구성에 대한 정보의 공시

당기

(단위 : 백만원)

	공시금액
확정급여채무의 가중평균만기	8년3개월18일

다음 연차보고기간 동안에 납부할 것으로 예상되는 기여금에 대한 추정치	95,071
미래기여금에 영향을 미치는 기금적립약정과 기금적립정책에 대한 기술	회사는 보고기간말 현재 확정급여채무의 약 133%에 상당하는 금액에 대하여 삼성생명보험(주) 등에 수익자인 종업원의 퇴직금수급권을 보장하는 퇴직보험에 가입하고 있습니다. 한편, 다음 연차보고기간 동안 확정급여제도와 관련하여 납입할 것으로 예상되는 기여금은 95,071백만원입니다.

전기

(단위 : 백만원)

	공시금액
확정급여채무의 가중평균만기	8년7개월16일
다음 연차보고기간 동안에 납부할 것으로 예상되는 기여금에 대한 추정치	
미래기여금에 영향을 미치는 기금적립약정과 기금적립정책에 대한 기술	

평균임금 범위가 확정급여채무 등에 미치는 영향에 대한 기술

회사는 평균임금 범위에 대한 국내 대법원의 판결이 회사의 확정급여채무 등에 미치는 영향을 검토하고 있습니다

확정기여제도 공시

당기

(단위 : 천원)

	공시금액
퇴직급여비용, 확정기여제도	22,061,696
제도가 제공하는 급여의 성격에 대한 기술	회사는 종업원을 위해 확정기여형 퇴직급여제도를 운영하고 있습니다. 회사의 의무는 별개의 기금에 고정 기여금을 납부하는 것이며, 종업원이 향후 지급받을 퇴직급여액은 기금 등에 납부한 기여금과 그 기여금에서 발생하는 투자수익에 따라 결정됩니다. 사외적립자산은 수탁자의 관리하에서 기금형태로 회사의 자산들로부터 독립적으로 운용되고 있습니다. 회사가 확정기여형퇴직급여로 인식한 금액은 22,061,696천원 (전기 :18,223,468천원)입니다.

전기

(단위 : 천원)

	공시금액
퇴직급여비용, 확정기여제도	18,223,468

<p>제도가 제공하는 급여의 성격에 대한 기술</p>	<p>회사는 종업원을 위해 확정기여형 퇴직급여제도를 운영하고 있습니다. 회사의 의무는 별개의 기금에 고정 기여금을 납부하는 것이며, 종업원이 향후 지급받을 퇴직급여액은 기금 등에 납부한 기여금과 그 기여금에서 발생하는 투자수익에 따라 결정됩니다. 사외적립자산은 수탁자의 관리하에서 기금형태로 회사의 자산들로부터 독립적으로 운용되고 있습니다. 회사가 확정기여형퇴직급여로 인식한 금액은 22,061,696천원 (전기:18,223,468천원)입니다.</p>
-------------------------------	--

### 17. 총당부채

기타총당부채에 대한 공시

당기

(단위 : 천원)

	판매보증총당부채	온실가스배출부채	기타총당부채 합계
기타총당부채	3,101,240	351,493	3,452,733
총당부채의 성격에 대한 기술	<p>회사는 출고한 제품에 대한 품질보증 등으로 인하여 향후 부담할 것으로 예상되는 비용과 과거 경험을 등을 기초로 추정하여 판매보증총당부채로 설정하고 있습니다. 한편, 상기 판매보증총당부채의 경제적 효익의 유출이 예상되는 시기는 보고기간말로부터 1년 이내입니다.</p>		

전기

(단위 : 천원)

	판매보증총당부채	온실가스배출부채	기타총당부채 합계
기타총당부채	2,387,068	63,071	2,450,139

총당부채의 성격에 대한 기술	회사는 출고한 제품에 대한 품질보증 등으로 인하여 향후 부담할 것으로 예상되는 비용을 과거 경험을 등을 기초로 추정하여 판매보증총당부채로 설정하고 있습니다. 한편, 상기 판매보증총당부채의 경제적 효익의 유출이 예상되는 시기는 보고기간말로부터 1년 이내입니다.		
-----------------	--	--	--

배출권 수량에 대한 공시

	2021년도분	2022년도분	2023년도분	2024년도분	2025년도분	합계 구간 합계
무상할당배출권 수량	458,946 KAU	458,946 KAU	458,433 KAU	454,139 KAU	454,139 KAU	2,284,603 KAU

온실가스 배출권의 증감 내용 및 장부금액에 대한 공시  
당기

(단위 : 천원)

	2023년도분	2024년도분	2025년도분	합계 구간 합계
기초 및 무상할당 배출권		454,139 KAU	454,139 KAU	908,278 KAU
전기간 이월 배출권		5,448 KAU	2,445 KAU	7,893 KAU
추가할당 및 할당 취소		0 KAU	0 KAU	0 KAU
정부제출 배출권		-456,652 KAU	0 KAU	-456,652 KAU
매각 배출권		-490 KAU	0 KAU	-490 KAU
차입/이월 배출권		-2,445 KAU	0 KAU	-2,445 KAU
기말 배출권		0 KAU	456,584 KAU	456,584 KAU
기초 및 무상할당 배출권 장부금액				
전기간 이월 배출권 장부금액				
추가할당 및 할당 취소 장부금액				
정부제출 배출권 장부금액				
매각 배출권 장부금액				

차입/이월 배출권 장부금액				
기말 배출권 장부금액				

전기

(단위 : 천원)

	2023년도분	2024년도분	2025년도분	합계 구간 합계
기초 및 무상할당 배출권	458,433 KAU	454,139 KAU	454,139 KAU	1,366,711 KAU
전기간 이월 배출권	-65 KAU	0 KAU	0 KAU	-65 KAU
추가할당 및 할당 취소	513 KAU	0 KAU	0 KAU	513 KAU
정부제출 배출권	-451,100 KAU	0 KAU	0 KAU	-451,100 KAU
매각 배출권	-2,333 KAU	0 KAU	0 KAU	-2,333 KAU
차입/이월 배출권	-5,448 KAU	5,448 KAU	0 KAU	0 KAU
기말 배출권	0 KAU	459,587 KAU	454,139 KAU	913,726 KAU
기초 및 무상할당 배출권 장부금액				
전기간 이월 배출권 장부금액				
추가할당 및 할당 취소 장부금액				
정부제출 배출권 장부금액				
매각 배출권 장부금액				
차입/이월 배출권 장부금액				
기말 배출권 장부금액				

배출부채 변동내역에 대한 공시

당기

(단위 : 천원)

	공시금액
기초	63,071
순전입	288,422
기말	351,493
배출량 추정치	485,484KAU

전기

(단위 : 천원)

		공시금액
기초		30,515
순전입		32,556
기말		63,071
배출량 추정치		

배출량 추정치에 대한 설명

온실가스 배출과 관련하여 회사가 보유한 해당 이행연도분 배출권을 초과하는 배출량에 대해 향후 부담할 것으로 예상되는 비용을 추정하여 총당부채로 계상하고 있습니다. 보고기간말 현재 배출량 추정치는 485,484KAU입니다.

18. 우발채무와 약정사항

약정에 대한 공시

(단위 : 천원)

	당좌차월	수입/L/C약정	매출채권 할인약정	외상매출채권담보대출 약정	계약이행보증 등	대여약정 1	대여약정 2	장기공급계약
약정치	우리은행 외 2개 은행	신한은행 외 1개 은행	우리은행 외 4개 은행	우리은행 외 2개 은행	제이피모간체이스은행 등	Samsung Electro- Mechanics Vietnam Co., Ltd.	Samsung Electro- Mechanics Mexico, S.A. DE C.V.	제이피모간체이스은행 등
약정 금액	68,000,000	10,044,300	2,142,305,700	100,600,000	853,329,096			
약정 금액, 외화(USD) [USD, 일]		7,000,000	1,493,000,000			851,000,000	40,000,000	
대어금 실행액(USD) [USD, 일]						851,000,000	6,000,000	
상환, 대여약정(USD) [USD, 일]						340,400,000	0	
장단기대어금 계상액 (USD) [USD, 일]						510,600,000	6,000,000	
약정에 대한 설명	상기 당좌차월약정과 관련하여 당좌개설보 증금이 예치되어 있습 니다(주석 5 참조).			구매대금의 지급과 관 련하여 우리은행 외 2개 은행과 한도액 100,600,000천원의 외 상매출채권담보대출 약정을 맺고 있습니다.	제품공급계약과 인허 가 및 공탁관련 이행보 증을 위하여 제이피모 간체이스은행등과 853,329,096천원의 계 약이행보증 등을 맺고 있습니다(주석 18-5 참조).	보고기간말 현재 회사 는 설비투자 및 운영자 여 Samsung Electro- Mechanics Vietnam Co., Ltd.와 USD 851백만의 대어금 약 정을 체결하고 있으며, 보고기간말 현재USD 851백만이 실행되고 USD 340.4백만이 상 환되어 USD 510.6백 만을 장단기대어금으 로 계상하고 있습니다 (주석 24 참조).	보고기간말 현재 회사 는 설비투자 및 운영자 금과 관련하여 Samsung Electro- Mechanics Mexico, S.A. DE C.V.와 USD 40백만의 대어금 약정 을 체결하고 있으며, 보고기간말 현재 USD 6백만이 실행되어 장 기대어금으로 계상하 고 있습니다(주석 24 참조).	보고기간말 현재 회사 가 주요거래선들과 체 결한 장기공급계약과 관련하여 수령 후 인식 하고 있는 선수금의 총 액은 USD 520백만 일 니다. 이와 관련하여 회사는 제이피모간체 이스은행 등으로부터 계약이행보증을 제공 받고 있습니다(주석 18-1 참조).
선수금, 제공받은 장기 공급 계약이행보증 관 련(USD) [USD, 일]								520,000,000

기술제공계약에 대한 공시

당기

(단위 : 천원)

	기술제공계약
약정처	Tianjin Samsung Electro-Mechanics Co., Ltd.외 3개의 해외현지법인
로열티수익(매출액)	141,246,643
약정에 대한 설명	회사는 Tianjin Samsung Electro-Mechanics Co., Ltd.외 3개의 해외현지법인과 기술제공계약을 체결하고 있습니다. 계약상 내용에 따라 해외 현지법인의 관련 매출의 4%를 로열티로 수령하고 있으며, 당기 중 회사가 해외현지법인으로부터 인식한 로열티 매출은 141,246,643천원(전기 :128,822,980천원)입니다.

전기

(단위 : 천원)

	기술제공계약
약정처	Tianjin Samsung Electro-Mechanics Co., Ltd.외 3개의 해외현지법인
로열티수익(매출액)	128,822,980
약정에 대한 설명	회사는 Tianjin Samsung Electro-Mechanics Co., Ltd.외 3개의 해외현지법인과 기술제공계약을 체결하고 있습니다. 계약상 내용에 따라 해외 현지법인의 관련 매출의 4%를 로열티로 수령하고 있으며, 당기 중 회사가 해외현지법인으로부터 인식한 로열티 매출은 141,246,643천원(전기 :128,822,980천원)입니다.

유형자산 등 취득 약정에 대한 공시

(단위 : 천원)

	유형자산 등 취득 약정
약정에 대한 설명	보고기간말 현재 발생하지 아니한 유형자산 등의 취득을 위한 약정액은 39,826,757천원입니다.
유형자산을 취득하기 위한 약정액	39,826,757

법적소송우발부채에 대한 공시

	우발부채
	법적소송우발부채
	법적소송우발부채의 분류

	피소(피고)
소송 건수	5
의무의 성격에 대한 기술, 우발부채	소송사건의 결과는 재무제표일 현재 예측할 수 없습니다.

출자약정에 대한 공시

(단위 : 천원)

	출자약정 1	출자약정 2
약정처	SVIC 47호 신기술사업투자조합	SVIC 76호 신기술사업투자조합
계약상 출자약정금액	39,600,000	20,000,000
출자액	26,831,970	100,000

지급보증에 대한 기술

보고기간말 현재 회사는 Samsung Electro-Mechanics Mexico, S.A. DE C.V.의 이행보증 등을 위하여 채무불이행시 연대하여 변제할 책임을 지고 있습니다(주석 24 참조).

19. 자본금과 잉여금

주식의 분류에 대한 공시

(단위 : 천원)

	보통주	우선주	주식 합계
수권주식수(단위: 주)	180,000,000	20,000,000	200,000,000
1주당금액(단위: 원)			5,000
발행주식총수 (단위: 주)	74,693,696	2,906,984	77,600,680
납입자본금			388,003,400
자기주식수 (단위: 주)	2,000,000	53,430	2,053,430
우선주에 대한 기술		지배회사의 정관에서는 우선주식을 20백만주의 범위 내에서 발행할 수 있도록하고 있습니다. 지배회사가 발행할 우선주식은 액면금액을 기준으로 연 1% 이상으로 우선배당율을 정할 수 있는 바, 보고기간말 현재 이러한 조건으로 발행된 무의결권 우선주식은 2,906,984주입니다.	

자본잉여금에 대한 공시

당기

(단위 : 천원)

		공시금액
자본잉여금 합계		1,014,665,717
자본잉여금 합계	주식발행초과금	931,477,700
	신주인수권대가	12,160,470
	자기주식처분이익	16,769,322
	주식선택권	1,201,580
	기타자본잉여금	53,056,645

전기

(단위 : 천원)

		공시금액
자본잉여금 합계		1,014,665,717
자본잉여금 합계	주식발행초과금	931,477,700
	신주인수권대가	12,160,470
	자기주식처분이익	16,769,322
	주식선택권	1,201,580
	기타자본잉여금	53,056,645

기타자본에 대한 설명

보고기간말 현재 회사의 기타자본은 전액 자기주식입니다.

보고기간말 현재 회사는 주가안정을 위하여 자기주식(보통주식 2,000,000주와 우선주식 53,430주)을 보유하고 있습니다.

기타포괄손익의 항목별 분석에 대한 공시

당기

(단위 : 천원)

		공시금액
기타포괄손익누계액 합계		796,356,784
기타포괄손익누계액 합계	기타포괄손익-공정가치측정금융 자산 평가손익	272,918,432
	기타포괄손익-공정가치측정금융 자산 처분손익	523,438,352

전기

(단위 : 천원)

		공시금액
기타포괄손익누계액 합계		623,171,675
기타포괄손익누계액 합계	기타포괄손익-공정가치측정금융 자산 평가손익	99,733,323
	기타포괄손익-공정가치측정금융 자산 처분손익	523,438,352

자본을 구성하는 적립금에 대한 공시

당기

(단위 : 천원)

		공시금액	
법정적립금과 임의적립금 합계		4,282,765,257	
법정적립금과 임의적립금 합계	법정적립금	176,820,491	
	법정적립금	이익준비금	176,820,491
	임의적립금		4,105,944,766
	임의적립금	기업합리화적립금	31,537,766
		시설적립금	7,895,000
		기타임의적립금	4,066,512,000
자본을 구성하는 각 적립금의 성격과 목적에 대한 기술		회사는 상법의 규정에 따라 자본금의 50%에 달할 때까지 매 결산기에 금전에 의한 이익배당액의 10% 이상을 이익준비금으로 적립하도록 되어 있으며, 동 이익준비금은 현금으로 배당할 수 없으나 자본전입 또는 결손보전을 위해서는 사용될 수 있습니다.	

전기

(단위 : 천원)

		공시금액	
법정적립금과 임의적립금 합계		3,965,465,257	
법정적립금과 임의적립금 합계	법정적립금	163,120,491	
	법정적립금	이익준비금	163,120,491
	임의적립금		3,802,344,766
	임의적립금	기업합리화적립금	31,537,766
		시설적립금	7,895,000
		기타임의적립금	3,762,912,000
자본을 구성하는 각 적립금의 성격과 목적에 대한 기술		회사는 상법의 규정에 따라 자본금의 50%에 달할 때까지 매 결산기에 금전에 의한 이익배당액의 10% 이상을 이익준비금으로 적립하도록 되어 있으며, 동 이익준비금은 현금으로 배당할 수 없으나 자본전입 또는 결손보전을 위해서는 사용될 수 있습니다.	

이익잉여금 처분계산서

당기

(단위 : 천원)

		공시금액
미처분이익잉여금		411,039,652
미처분이익잉여금	전기이월이익잉여금	2,521,189
	순확정급여부채의재측정요소	16,655,145
	당기순손익	391,863,318
임의적립금 등의 이입액		0
이익잉여금 처분액		408,578,715
이익잉여금 처분액	이익준비금	17,800,000
	임의적립금	213,100,000
	배당금	177,678,715
차기이월 미처분이익잉여금		2,460,937
이익잉여금 처분예정일		2026-03-18
이익잉여금 처분확정일		

전기

(단위 : 천원)

		공시금액
미처분이익잉여금		455,948,917
미처분이익잉여금	전기이월이익잉여금	2,031,120
	순확정급여부채의재측정요소	26,139,472
	당기순손익	427,778,325
임의적립금 등의 이입액		0
이익잉여금 처분액		453,427,728
이익잉여금 처분액	이익준비금	13,700,000
	임의적립금	303,600,000
	배당금	136,127,728
차기이월 미처분이익잉여금		2,521,189
이익잉여금 처분예정일		
이익잉여금 처분확정일		2025-03-19

배당금에 대한 공시

당기

(단위 : 천원)

자본		
지배기업의 소유주에게 귀속되는 지분		
주식		주식 합계
보통주	우선주	

재무제표 발행승인일 전에 제안 또는 선언되었으나 당해 기간 동안에 소유주에 대한 분배금으로 인식되지 아니한 배당금	170,830,185	6,848,530	177,678,715
재무제표 발행승인일 전에 제안 또는 선언되었으나 당해 기간 동안에 소유주에 대한 분배금으로 인식되지 아니한 주당배당금	2,350	2,400	

전기

(단위 : 천원)

자본			
지배기업의 소유주에게 귀속되는 지분			
	주식		주식 합계
	보통주	우선주	
재무제표 발행승인일 전에 제안 또는 선언되었으나 당해 기간 동안에 소유주에 대한 분배금으로 인식되지 아니한 배당금	130,848,653	5,279,075	136,127,728
재무제표 발행승인일 전에 제안 또는 선언되었으나 당해 기간 동안에 소유주에 대한 분배금으로 인식되지 아니한 주당배당금	1,800	1,850	

### 20-1. 고객과의 계약에서 생기는 수익

각 보고부문이 수익을 창출하는 제품과 용역의 유형에 대한 기술

매출은 대부분 재화의 매출로 구성되어 있습니다. 회사의 영업부문은 조직 및 수익을창출하는 제품의 유형을 기준으로 식별되었으며, 보고기간 종료일 현재 컴포넌트 부문, 패키지솔루션 부문, 광학솔루션 부문 등으로 구성되어 있습니다.

고객과의 계약에서 생기는 수익의 구분에 대한 공시

당기

(단위 : 백만원)

		컴포넌트	패키지솔루션	광학솔루션	부문 합계
고객과의 계약에서 생기는 수익 합계		4,905,111	2,273,015	1,199,782	8,377,908
고객과의 계약에서 생	제품 및 상품 매출	4,700,281	1,968,066	929,688	7,598,035
기는 수익 합계	로열티 등	204,830	304,949	270,094	779,873

전기

(단위 : 백만원)

		컴포넌트	패키지솔루션	광학솔루션	부문 합계
고객과의 계약에서 생기는 수익 합계		4,148,301	2,006,150	1,444,142	7,598,593
고객과의 계약에서 생	제품 및 상품 매출	4,032,227	1,654,840	1,104,304	6,791,371
기는 수익 합계	로열티 등	116,074	351,310	339,838	807,222

20-2. 비용의 성격별 분류

비용의 성격별 분류 공시

당기

(단위 : 천원)

			공시금액	
매출원가 및 판매비와관리비 합계			8,021,967,712	
매출원가 및 판매비와관 리비 합계	제품 및 재공품 등의 변동		(34,247,379)	
	원재료의 사용액 및 상품의 매입액 등		4,562,402,050	
	종업원급여		1,689,112,000	
	종업원급여	급여 및 상여		1,301,346,773
		퇴직급여		81,772,062
		복리후생비		305,993,165
	감가상각비 및 무형자산상각비		368,045,643	
	감가상각비 및 무형자산 상각비	감가상각비	328,352,902	
		무형자산상각비	39,692,741	
	임가공비		337,899,144	
	지급수수료		135,404,526	
	기타의 경비		971,004,085	
차감 : 중단영업손익으로 분류		(7,652,357)		

전기

(단위 : 천원)

			공시금액	
매출원가 및 판매비와관리비 합계			7,355,036,342	
매출원가 및 판매비와관 리비 합계	제품 및 재공품 등의 변동		7,820,715	
	원재료의 사용액 및 상품의 매입액 등		4,130,214,722	
	종업원급여		1,562,402,217	
	종업원급여	급여 및 상여		1,222,727,091
		퇴직급여		81,747,720
		복리후생비		257,927,406
	감가상각비 및 무형자산상각비		394,622,037	
	감가상각비 및 무형자산 상각비	감가상각비	346,089,760	
		무형자산상각비	48,532,277	
	임가공비		291,506,656	
	지급수수료		115,319,776	
	기타의 경비		896,135,651	

	차감 : 중단영업손익으로 분류	(42,985,432)
--	------------------	--------------

감가상각비에 대한 기술  
 사용권자산상각비를 포함하고 있습니다.

종업원급여에 대한 기술  
 중단영업비용이 포함되어 있습니다.

감가상각비 및 무형자산상각비내역에 대한 기술  
 사용권자산상각비를 포함하고 있습니다. 중단영업비용이 포함되어 있습니다.

### 20-3. 판매비와 관리비

판매비와관리비의 내역

당기

(단위 : 천원)

		공시금액
판매비와관리비 합계		1,047,516,066
판매비와관리비 합계	급여 및 상여	210,216,941
	퇴직급여	14,638,919
	복리후생비	46,602,014
	지급수수료	22,975,767
	감가상각비 및 무형자산상각비	20,610,608
	교육훈련비	9,732,252
	유틸리티비	3,240,555
	건본비	5,227,478
	여비교통비	6,226,909
	경상개발비	642,025,442
	정보전략비	28,549,045
	기타	37,470,136

전기

(단위 : 천원)

		공시금액
판매비와관리비 합계		908,934,894
판매비와관리비 합계	급여 및 상여	161,050,276
	퇴직급여	17,705,752
	복리후생비	38,761,505
	지급수수료	19,771,781
	감가상각비 및 무형자산상각비	18,807,819
	교육훈련비	11,251,902
	유틸리티비	4,988,418
	건본비	4,384,805
	여비교통비	5,475,195
	경상개발비	569,980,083

	정보전략비	21,779,690
	기타	34,977,668

감가상각비에 대한 기술\_1

사용권자산상각비를 포함하고 있습니다.

### 21-1. 금융수익과 금융비용

금융수익 및 금융비용

당기

(단위 : 천원)

		공시금액
금융수익 합계		114,498,690
금융수익 합계	현금및현금성자산	65,910,831
	대여금	47,347,140
	기타금융자산	1,178,986
	장기금융상품	61,733
금융원가 합계		49,825,994
금융원가 합계	기타금융부채 - 차입금 이자비용	49,457,858
	리스부채	368,136

전기

(단위 : 천원)

		공시금액
금융수익 합계		138,363,560
금융수익 합계	현금및현금성자산	64,518,069
	대여금	72,641,824
	기타금융자산	1,180,700
	장기금융상품	22,967
금융원가 합계		49,953,104
금융원가 합계	기타금융부채 - 차입금 이자비용	49,529,153
	리스부채	423,952

### 21-2. 기타수익과 기타비용

기타수익 및 기타비용

당기

(단위 : 천원)

		공시금액
기타수익 합계		262,638,553
기타수익 합계	배당금수익	12,649,736
	유형자산처분이익	6,448,005
	기타대손충당금환입	0
	외화환산이익	41,758,129
	외환차익	147,271,544

	수수료수익	23,511,835
	잡이익	30,999,304
	종속기업투자주식처분이익	0
기타비용 합계		234,784,551
기타비용 합계	유형자산처분손실	1,481,441
	무형자산처분손실	487,729
	매출채권처분손실	1,754,437
	종속기업투자손상차손	13,203,356
	기타포괄손익-공정가치측정금융 자산처분손실	0
	외화환산손실	92,650,098
	외환차손	121,968,480
	기부금	2,627,840
	잡손실	611,170

전기

(단위 : 천원)

		공시금액
기타수익 합계		359,698,754
기타수익 합계	배당금수익	12,277,855
	유형자산처분이익	7,625,549
	기타대손충당금환입	130,000
	외화환산이익	190,616,030
	외환차익	123,056,304
	수수료수익	12,764,553
	잡이익	779,554
	종속기업투자주식처분이익	12,448,909
기타비용 합계		227,749,328
기타비용 합계	유형자산처분손실	4,069,593
	무형자산처분손실	163,305
	매출채권처분손실	8,107,580
	종속기업투자손상차손	0
	기타포괄손익-공정가치측정금융 자산처분손실	200
	외화환산손실	51,868,540
	외환차손	134,826,460
	기부금	2,592,027
	잡손실	26,121,623

## 22. 법인세

법인세비용(수익)의 주요 구성요소

당기

(단위 : 천원)

	공시금액
당기법인세비용(수익)	93,031,222
과거기간의 당기법인세 조정	726,149
일시적차이의 발생과 소멸로 인한 이연법인세비용(수익)	(38,415,251)
손익에 반영된 법인세비용	55,342,120
손익에 반영된 계속영업법인세비용	55,361,207
손익에 반영된 중단영업법인세비용(수익)	(19,087)

전기

(단위 : 천원)

	공시금액
당기법인세비용(수익)	21,414,077
과거기간의 당기법인세 조정	(33,345,248)
일시적차이의 발생과 소멸로 인한 이연법인세비용(수익)	37,546,142
손익에 반영된 법인세비용	25,614,971
손익에 반영된 계속영업법인세비용	26,563,759
손익에 반영된 중단영업법인세비용(수익)	(948,788)

기타포괄손익의 각 구성요소와 관련된 법인세

당기

(단위 : 천원)

	공시금액
기타포괄손익공정가치측정지분증권평가손익, 세전	235,830,928
세전기타포괄손익, 확정급여제도의 재측정차익(차손)	17,988,890
기타포괄손익에 포함되는, 지분상품에 대한 투자자산 평가에 관련되는 법인세	(62,645,819)
기타포괄손익에 포함되는, 확정급여제도의 재측정에 관련되는 법인세	(1,333,745)
기타포괄손익-공정가치측정지분증권평가손익	173,185,109
세후기타포괄손익, 확정급여제도의 재측정손익	16,655,145

전기

(단위 : 천원)

	공시금액
기타포괄손익공정가치측정지분증권평가손익, 세전	66,218,028

세전기타포괄손익, 확정급여제도의 재측정차익(차손)	34,852,630
기타포괄손익에 포함되는, 지분상품에 대한 투자자산 평가에 관련되는 법인세	(16,554,507)
기타포괄손익에 포함되는, 확정급여제도의 재측정에 관련되는 법인세	(8,713,158)
기타포괄손익-공정가치측정지분증권평가손익	49,663,521
세후기타포괄손익, 확정급여제도의 재측정손익	26,139,472

회계이익에 적용세율을 곱하여 산출한 금액에 대한 조정

당기

(단위 : 천원)

	공시금액
법인세비용차감전순이익	447,205,438
적용세율에 의한 법인세비용(수익)	118,062,236
과세되지 않는 수익의 법인세효과	(4,995,337)
과세소득(세무상결손금) 결정시 차감되지 않는 비용의 법인세효과	2,385,655
세액공제로 인한 법인세효과	(58,900,910)
과거기간의 당기법인세 조정	726,149
세율의 변동이나 새로운 세금의 부과로 인한 이연법인세비용(수익)	(1,968,359)
회계이익과 법인세비용(수익)간의 조정에 대한 기타법인세효과	32,686
손익에 반영된 법인세비용	55,342,120
평균유효세율	0.1238

전기

(단위 : 천원)

	공시금액
법인세비용차감전순이익	453,393,296
적용세율에 의한 법인세비용(수익)	119,695,830
과세되지 않는 수익의 법인세효과	(3,047,008)
과세소득(세무상결손금) 결정시 차감되지 않는 비용의 법인세효과	2,309,858
세액공제로 인한 법인세효과	(54,760,741)
과거기간의 당기법인세 조정	(33,345,248)
세율의 변동이나 새로운 세금의 부과로 인한 이연법인세비용(수익)	0
회계이익과 법인세비용(수익)간의 조정에 대한 기타법인세효과	(5,237,720)
손익에 반영된 법인세비용	25,614,971

평균유효세율	0.0565
--------	--------

일시적차이, 미사용 세무상 결손금과 미사용 세액공제에 대한 공시

당기

(단위 : 천원)

일시적차이, 미사용 세무상 결손금과 미사용 세액공제									일시적차이, 미사용 세무상 결손금과 미 사용 세액공제 합계
일시적차이								미사용 세액공제	
	재고자산	유무형자산	확정급여부채	미확정비용	투자유가증권	종속기업 및 관계기 업투자	기타일시적차이		
기초	(16,742,139)	(18,358,412)	17,020,328	(60,257,508)	30,904,184	8,328,900	7,279,250	(97,899,477)	(129,724,874)
당기손익으로 인식 한 이연법인세비용 (수익)	(8,700,682)	1,626,568	43,889,756	(38,267,218)	(93,610)	(10,671,004)	11,777,386	(37,976,446)	(38,415,250)
기타포괄손익의 각 구성요소와 관련된 법인세	0	0	1,333,745	0	62,645,819	0	0	0	63,979,564
기말	(25,442,821)	(16,731,844)	62,243,829	(98,524,726)	93,456,392	(2,342,104)	19,056,635	(135,875,923)	(104,160,562)

전기

(단위 : 천원)

일시적차이, 미사용 세무상 결손금과 미사용 세액공제									일시적차이, 미사용 세무상 결손금과 미 사용 세액공제 합계
일시적차이								미사용 세액공제	
	재고자산	유무형자산	확정급여부채	미확정비용	투자유가증권	종속기업 및 관계기 업투자	기타일시적차이		
기초	(10,721,327)	(19,828,893)	27,734,334	(48,078,169)	14,349,677	(113,744,630)	8,207,362	(50,457,035)	(192,538,681)
당기손익으로 인식 한 이연법인세비용 (수익)	(6,020,812)	1,470,481	(19,427,164)	(12,179,339)	0	122,073,530	(928,112)	(47,442,442)	37,546,142
기타포괄손익의 각 구성요소와 관련된 법인세	0	0	8,713,158	0	16,554,507	0	0	0	25,267,665
기말	(16,742,139)	(18,358,412)	17,020,328	(60,257,508)	30,904,184	8,328,900	7,279,250	(97,899,477)	(129,724,874)

일시적차이에 적용되는 미래의 예상세율에 대한 설명

회사는 일시적차이에 적용되는 미래의 예상세율로서 일시적차이의 소멸이 예상되는 시기의 세율을 적용하고 있습니다.

이연법인세자산(부채)으로 인식하지 않은 차감(가산)할 일시적차이 등

(단위 : 천원)

	일시적차이, 미사용 세무상 결손금과 미사용 세액 공제
	일시적차이
	종속기업 및 관계기업 투자
이연법인세자산으로 인식되지 않은 차감할 일시 적차이	116,177,025

이연법인세자산으로 인식하지 않은 일시적 차이에 대한 사유	회사는 보고기간말 현재 일시적 차이 중 종속기업 투자와 관련하여 발생한 차감할 일시적차이 116,177,025천원에 대해 예측가능한 미래에 일시적차이가 소멸할 가능성이 불확실하여 이로 인한 이연법인세자산을 인식하지 아니하였습니다.
---------------------------------	--

차감할 일시적차이 등의 금액이 기존 가산할 일시적차이의 소멸로 인한 이익을 초과하기 때문에 이연법인세자산 사용이 미래 과세소득의 발생여부에 따라 결정되는 경우 또는 이연법인세자산과 관련된 국가 내에서 기업이 손실을 입은 경우 이연법인세 자산을 인식하는 근거에 대한 기술

회사의 경영진은 차기 이후 예상 과세소득이 각 회계연도에 소멸되는 차감할 일시적 차이, 세액공제 이월액 및 이월결손금을 초과하여 이연법인세자산의 실현가능성이 높은 것으로 판단하고 있습니다.

이연법인세자산과 부채의 회수 및 결제 시기

당기 (단위 : 천원)

	1년 초과	1년 이내
이연법인세자산	(393,153,996)	(119,928,586)
이연법인세부채	405,574,426	3,347,594

전기 (단위 : 천원)

	1년 초과	1년 이내
이연법인세자산	(286,340,932)	(140,477,988)
이연법인세부채	294,979,270	2,114,776

이연법인세자산과 부채의 회수 및 결제 시기, 합계

당기 (단위 : 천원)

	공시금액
이연법인세자산	(513,082,582)
이연법인세부채	408,922,020
이연법인세부채(자산)	(104,160,562)

전기 (단위 : 천원)

	공시금액
이연법인세자산	(426,818,920)
이연법인세부채	297,094,046
이연법인세부채(자산)	(129,724,874)

글로벌최저한세 도입 영향에 대한 기술

회사는 필라2 규칙과 관련되는 이연법인세의 인식 및 공시에 대한 예외규정을 적용하고 있습니다. 보고기간 중 회사가 인식한 필라2 관련 당기법인세비용은 없습니다. 한편, 2026년 1월 1일부터 국내에서 글로벌최저한세 관련 내국추가세(QDMTT)가 도입되며, 회사는 이로 인한 영향을 검토 중입니다.

### 23. 주당이익

#### 주당이익에 대한 공시

주당이익은 보통주 1주 또는 보통주 및 희석성장재적보통주 1주에 대한 순이익을 계산 하였습니다. 우선주는 참가적우선주로서 회사의 이익분배에 참여할 권리가 있으므로 우선주에 대해서도 주당이익을 산정하였습니다. 회사의 1주당 순이익의 산출내역은 다음과 같습니다.

#### 기본 및 희석주당이익(손실)에 대한 공시

당기

(단위 : 천원)

	보통주	우선주
순이익	391,863,318	
차감: 우선주배당금	(6,848,530)	
차감: 추가배당가능 이익 중 우선주귀속분	(8,090,133)	
보통주소유주 귀속 순이익	376,924,655	
가중평균유통보통주식수 (단위: 주)	72,693,696	
보통주기본주당이익	5,185	
보통주희석주당이익	5,185	
우선주소유주 귀속 순이익		14,938,663
기본주당이익(손실)의 계산에 사용되는 보통주 외의 참가적 지분상품의 가중평균주식수		2,853,554
기본주당이익(손실), 보통주 외의 참가적 지분상품		5,235
희석주당이익(손실), 보통주 외의 참가적 지분상품		5,235

전기

(단위 : 천원)

	보통주	우선주
순이익	427,778,325	
차감: 우선주배당금	(5,279,075)	
차감: 추가배당가능 이익 중 우선주귀속분	(11,016,162)	
보통주소유주 귀속 순이익	411,483,088	
가중평균유통보통주식수 (단위: 주)	72,693,696	
보통주기본주당이익	5,661	
보통주희석주당이익	5,661	
우선주소유주 귀속 순이익		16,295,237

기본주당이익(손실)의 계산에 사용되는 보통주 외의 참가적 지분상품의 가중평균주식수		2,853,554
기본주당이익(손실), 보통주 외의 참가적 지분상품		5,711
희석주당이익(손실), 보통주 외의 참가적 지분상품		5,711

계속영업기본 및 희석주당이익(손실)에 대한 공시  
당기

(단위 : 천원)

	보통주	우선주
지배기업의 소유주에게 귀속될 계속영업손익	393,105,808	
차감: 우선주배당금, 계속영업이익	(6,848,530)	
차감: 추가배당가능 이익 중 우선주귀속분, 계속영업이익	(8,137,064)	
지배기업의 보통주에 귀속되는 계속영업순이익(손실)	378,120,214	
가중평균유통보통주식수	72,693,696	
계속영업기본주당이익(손실)	5,202	
계속영업희석주당이익(손실)	5,202	
우선주소유주에 귀속되는 계속영업이익		14,985,594
기본주당이익(손실)의 계산에 사용되는 보통주 외의 참가적 지분상품의 가중평균주식수		2,853,554
기본주당계속영업이익(손실), 보통주 외의 참가적 지분상품		5,252
희석주당계속영업손익, 보통주 외의 참가적 지분상품		5,252

전기

(단위 : 천원)

	보통주	우선주
지배기업의 소유주에게 귀속될 계속영업손익	437,352,869	
차감: 우선주배당금, 계속영업이익	(5,279,075)	
차감: 추가배당가능 이익 중 우선주귀속분, 계속영업이익	(11,377,809)	

지배기업의 보통주에 귀속되는 계속영업순이익(손실)	420,695,985	
가중평균유통보통주식수	72,693,696	
계속영업기본주당이익(손실)	5,787	
계속영업희석주당이익(손실)	5,787	
우선주소유주에 귀속되는 계속 영업이익		16,656,884
기본주당이익(손실)의 계산에 사 용되는 보통주 외의 참가적 지분 상품의 가중평균주식수		2,853,554
기본주당계속영업이익(손실), 보 통주 외의 참가적 지분상품		5,837
희석주당계속영업손익, 보통주 외의 참가적 지분상품		5,837

가중평균유통주식수에 대한 기술  
당기 및 전기 중 주식수 변동은 없습니다.

#### 24. 특수관계자 공시 등

24-1 회사에 유의적인 영향력을 미치는 회사, 종속기업, 관계기업 등의 내역은 다음과 같습니다.

구 분	비 고
삼성전자	유의적인 영향력을 미치는 회사
Tianjin Samsung Electro-Mechanics Co., Ltd.	종속기업
Samsung Electro-Mechanics Philippines, Corp.	종속기업
Samsung High-Tech Electro-Mechanics(Tianjin) Co., Ltd.	종속기업
Samsung Electro-Mechanics Vietnam Co., Ltd.	종속기업
Samsung Electro-Mechanics America, Inc.	종속기업
Samsung Electro-Mechanics GmbH	종속기업
Calamba Premier Realty Corporation	종속기업
Samsung Electro-Mechanics Pte Ltd.	종속기업
Samsung Electro-Mechanics(Shenzhen) Co., Ltd.	종속기업
Samsung Electro-Mechanics Japan Co., Ltd.	종속기업
Batino Realty Corporation	종속기업
Samsung Electro-Mechanics Software India Bangalore Pte, Ltd.	종속기업
Samsung Electro-Mechanics Mexico, S.A. DE C.V.	종속기업
SVIC 47호 신기술사업투자조합	종속기업
삼성글로벌리서치	관계기업
스텨코주식회사	관계기업
Samsung Electronics Vietnam THAINGUYEN Co., Ltd.	기타



특수관계자 의 에 대 한 기 술																			상장관계자 중 속기업 및 관 계기업 등이 포함되어 있 습니다.	
채권 등	66,901,390	229,801,520	49,891,222	131,940,010	66,168,942	46,883,048	1,195,862,993	494,708,626	0	55,197,574	0	1,375,002	13,083,834	9,854,945	19,089,009	0	648	22	24,832,235	
채무 등	5,671,242	267,171,605	12,321,948	106,920,214	775,490	402,877	124,951,222	4,192,107	0	1,423,964	308,072	2,042,628	0	0	93,610	16,291,000	10,496,329	3,584,300	10,726,291	
사외액립자산 의 공 정 가 치 특수관계자 의 공 정 가 치																			193,542,000	
사외액립자산 의 미 지 수 익 특수관계자 의 미 지 수 익																			12,838,000	

특수관계자 종속기업과 관계기업 등의 채권, 채무에 대한 공시

당기

(단위 : 천원)

	종속기업	관계기업 등
채권 등	2,250,622,217	132,382,053
채무 등	609,877,470	35,787,448
회사와 종속기업 간의 채무에 대한 기술	리스부채가 포함된 금액입니다.	
회사와 관계기업 등 간의 채무에 대한 기술	리스부채가 포함된 금액입니다.	

전기

(단위 : 천원)

	종속기업	관계기업 등
채권 등	2,270,433,935	135,147,085
채무 등	518,159,427	49,218,382
회사와 종속기업 간의 채무에 대한 기술	리스부채가 포함된 금액입니다.	
회사와 관계기업 등 간의 채무에 대한 기술	리스부채가 포함된 금액입니다.	

특수관계자거래에 대한 공시

당기

(단위 : 천원)

전체 특수관계자			
특수관계자			
유리적인 영향 를 미 치 는 회 사	종속기업	관계기업	기타 특수관계자

		Tianjin	Samsung	Samsung	Samsung	Samsung	Samsung	Samsung	Samsung				Samsung	Samsung							
	삼성전자	High-Tech	Electro-	Electro-	Electro-	Electro-	Electro-	Electro-	Electro-	기타종속회사	삼성글로벌리	스팀과주식회	Electronics	Electronics	삼성물산	삼성이앤에이	삼성에스디에	삼성물스토리	삼성생명 등		
	Electro-	Electro-	Mechanics(TI	Mechanics(Philippines,	Mechanics(America, Inc.	Mechanics(GmbH	Mechanics(Vietnam Co.,	Mechanics(henzhen)	Mechanics(Mexico, S.A.	DE C.V.	사	사	Vietnam	Vietnam Co.,	THANGUYEN	Ltd.	Ltd.	개별회사	개별회사	기타	
	Co., Ltd.	anjin) Co.,	Corp	Corp	Corp	Corp	Corp	Corp	Corp	Corp	Corp	Corp	Corp	Corp	Corp	Corp	Corp	Corp	Corp	Corp	Corp
	Ltd.	anjin) Co.,	Corp	Corp	Corp	Corp	Corp	Corp	Corp	Corp	Corp	Corp	Corp	Corp	Corp	Corp	Corp	Corp	Corp	Corp	Corp
	Ltd.	anjin) Co.,	Corp	Corp	Corp	Corp	Corp	Corp	Corp	Corp	Corp	Corp	Corp	Corp	Corp	Corp	Corp	Corp	Corp	Corp	Corp
특수관계의 성																					
적에 대한 기																					
출																					
매출 등	690,052,114	108,507,300	136,701,424	175,595,183	328,293,320	358,831,857	220,691,060	3,254,252,647	77,312	330,496,330	0	0	119,562,397	113,331,788	12,607	0	9,948	240			217,647,838
자산매각		8,790,508	72,044	3,889,653	0	0	5,552,520	0	0	0											
매입 등	12,635,829	1,615,257,017	105,236,693	771,855,547	2,421,096	2,960,195	865,934,254	10,318,010	0	14,890,075	7,110,742	23,510,582	0	0	1,682,148	0	74,995,511	40,611,539			91,684,908
자산취득	0	7,605,041	18,673	30,493	0	0	3,780,420	0	0	0	0	0	0	0	237,900	0	17,634,843	0			1,551,202
현금해당	0																				
기업으로의 보																					
종이나 담보의																					
채권, 특수관																					
계차거래 USD																					
[USD, 백만]																					
삼성전자에 지	31,848,000																				
급된 해당금																					

단위

(단위 : 천원)

삼성전자																					
특수관계자																					
유의적인 영향																					
핵심 미치는 회사																					
종속기업																					
관계기업																					
기타 특수관계자																					
		Tianjin	Samsung	Samsung	Samsung	Samsung	Samsung	Samsung	Samsung				Samsung	Samsung							
	삼성전자	High-Tech	Electro-	Electro-	Electro-	Electro-	Electro-	Electro-	Electro-	기타종속회사	삼성글로벌리	스팀과주식회	Electronics	Electronics	삼성물산	삼성이앤에이	삼성에스디에	삼성물스토리	삼성생명 등		
	Electro-	Electro-	Mechanics(TI	Mechanics(Philippines,	Mechanics(America, Inc.	Mechanics(GmbH	Mechanics(Vietnam Co.,	Mechanics(henzhen)	Mechanics(Mexico, S.A.	DE C.V.	사	사	Vietnam	Vietnam Co.,	THANGUYEN	Ltd.	Ltd.	개별회사	개별회사	기타	
	Co., Ltd.	anjin) Co.,	Corp	Corp	Corp	Corp	Corp	Corp	Corp	Corp	Corp	Corp	Corp	Corp	Corp	Corp	Corp	Corp	Corp	Corp	Corp
	Ltd.	anjin) Co.,	Corp	Corp	Corp	Corp	Corp	Corp	Corp	Corp	Corp	Corp	Corp	Corp	Corp	Corp	Corp	Corp	Corp	Corp	Corp
	Ltd.	anjin) Co.,	Corp	Corp	Corp	Corp	Corp	Corp	Corp	Corp	Corp	Corp	Corp	Corp	Corp	Corp	Corp	Corp	Corp	Corp	Corp
특수관계의 성																					
적에 대한 기																					
출																					
매출 등	793,000,680	63,925,195	202,505,738	108,156,544	293,566,423	304,782,221	261,456,385	2,758,808,631	0	313,205,753	0	0	111,227,569	57,196,282	12,637	0	8,133	100			243,640,325
자산매각	0	13,224,595	503,189	5,385,705	0	0	4,130,713	0	0	0	0	1,459,600	0	0	0	0	0	0	0	0	0
매입 등	17,173,954	1,361,769,052	109,921,649	636,777,348	3,535,501	4,195,300	1,014,125,761	22,178,941	0	13,560,583	6,607,904	14,478,157	0	0	1,739,052	1,394,000	76,415,636	28,256,944			63,383,445
자산취득	0	880,838	261,248	1,696,777	0	0	2,633,243	0	0	0	0	0	0	0	0	42,040,000	21,332,200	0			1,313,213
현금해당																					

기업으로의 보 증이나 담보의 제공, 특수관 계자거래 USD [USD, 백만]																				
상당관계자 지 분 배당금	20,347,000																			

특수관계자 종속기업과 관계기업 등의 거래에 대한 공시

당기

(단위 : 천원)

	전체 특수관계자		전체 특수관계자 합계
	특수관계자		
	종속기업	관계기업 등	
매출 등	4,913,446,433	1,140,616,930	6,054,063,363
자산매각	18,304,725		18,304,725
매입 등	3,388,872,887	252,231,259	3,641,104,146
자산취득	11,434,627	19,423,945	30,858,572
현금배당		269,100	269,100
기업으로의 보증이나 담 보의 제공, 특수관계자 거래 USD [USD, 백만]	26		26
사용권자산과 리스부채			1,617,000
리스부채의 상환금액			1,264,000
리스부채에 대한 이자비 용			152,000

전기

(단위 : 천원)

	전체 특수관계자		전체 특수관계자 합계
	특수관계자		
	종속기업	관계기업 등	
매출 등	4,306,406,890	1,205,085,726	5,511,492,616
자산매각	23,253,202	1,459,600	24,712,802
매입 등	3,166,068,135	209,449,092	3,375,517,227
자산취득	5,472,106	64,685,413	70,157,519
현금배당			
기업으로의 보증이나 담 보의 제공, 특수관계자 거래 USD [USD, 백만]			
사용권자산과 리스부채			3,493,000
리스부채의 상환금액			1,202,000

리스부채에 대한 이자비용			188,000
---------------	--	--	---------

특수관계자 자금거래에 관한 공시

당기

(단위 : 천원)

전체 특수관계자							전체 특수관계자 합계
특수관계자							
중속기업							
	Tianjin Samsung Electro-Mechanics Co., Ltd.	Samsung High-Tech Electro-Mechanics(Tianjin) Co., Ltd.	Samsung Electro-Mechanics Philippines., Corp.	Samsung Electro-Mechanics Vietnam Co., Ltd.	Samsung Electro-Mechanics Mexico, S.A. DE C.V.	SVIC 47호 신기술사업투자조합	
현금배당	5,601,615	6,468,395	0	0	0	0	12,070,010
대여거래, 대여	0	0	0	0	8,521,200	0	8,521,200
대여거래, 회수	0	0	0	360,704,860	0	0	360,704,860
현금출자, 출자금 회수	0	0	0	0	0	388,080	388,080
현금출자, 출자금 납입	0	0	74,881,000	0	49,895,370	1,365,210	126,141,580

전기

(단위 : 천원)

전체 특수관계자							전체 특수관계자 합계
특수관계자							
중속기업							
	Tianjin Samsung Electro-Mechanics Co., Ltd.	Samsung High-Tech Electro-Mechanics(Tianjin) Co., Ltd.	Samsung Electro-Mechanics Philippines., Corp.	Samsung Electro-Mechanics Vietnam Co., Ltd.	Samsung Electro-Mechanics Mexico, S.A. DE C.V.	SVIC 47호 신기술사업투자조합	
현금배당	5,501,604	6,404,299	0	0	0	0	11,905,903
대여거래, 대여	0	0	0	66,608,400	0	0	66,608,400
대여거래, 회수	0	0	0	113,548,930	0	0	113,548,930
현금출자, 출자금 회수							
현금출자, 출자금 납입	0	0	0	0	0	703,890	703,890

주요 경영진에 대한 보상에 대한 공시

당기

(단위 : 백만원)

	공시금액
단기급여	3,691
장기급여 및 퇴직급여	2,118

전기

(단위 : 백만원)

	공시금액
단기급여	3,285

장기급여 및 퇴직급여	2,015
-------------	-------

25. 현금흐름표

영업활동현금흐름

당기

(단위 : 천원)

		공시금액
당기순이익(손실)		391,863,318
당기순이익조정을 위한 가감		639,060,939
당기순이익조정을 위한 가감	재고자산평가손실	30,888,446
	재고자산폐기손실	86,549,031
	환불자산평가손실	89,063
	퇴직급여	59,710,365
	장기종업원급여	72,569,455
	감가상각비	325,155,063
	사용권자산감가상각비	3,197,839
	무형자산상각비	39,692,741
	환불부채전입	989,713
	판매보증충당부채전입	714,171
	온실가스충당부채전입	288,422
	외화거래이익	(22,258,380)
	외화환산이익	(41,850,112)
	매출채권처분손실	1,754,437
	기타의 대손충당금환입	0
	유형자산처분이익	(6,692,841)
	무형자산처분이익	(7,730)
	외화환산손실	92,803,160
	유형자산처분손실	1,684,238
	무형자산처분손실	497,164
	종속기업투자처분이익	0
	종속기업투자손상차손	13,203,356
	기타포괄손익-공정가치측정금융 자산처분손실	0
	금융수익(이자수익)	(114,527,737)
	금융원가(이자비용)	49,849,361
	배당금수익	(12,649,736)
	법인세비용	55,342,120
	지급수수료	2,269,349
기타	(200,019)	

영업활동으로 인한 자산 부채의 변동		(658,033,963)
영업활동으로 인한 자산 부채의 변동	매출채권및기타채권	(489,128,821)
	선급금	10,541,711
	선급비용	(959,376)
	재고자산	(197,867,206)
	장기선급비용	(1,151,032)
	매입채무 및 기타채무의 증가(감소)	192,220,805
	장/단기선수금	(32,333,698)
	기타유동부채	5,664,239
	기타비유동부채	(12,236,396)
	순확정급여자산	(132,784,189)
영업에서 창출된 현금흐름		372,890,294

전기

(단위 : 천원)

		공시금액
당기순이익(손실)		427,778,325
당기순이익조정을 위한 가감		351,515,819
당기순이익조정을 위한 가감	재고자산평가손실	24,083,249
	재고자산폐기손실	80,574,297
	환불자산평가손실	3,604
	퇴직급여	63,524,252
	장기종업원급여	14,431,282
	감가상각비	343,141,061
	사용권자산감가상각비	2,948,699
	무형자산상각비	48,532,277
	환불부채전입	499,638
	판매보증충당부채전입	2,198,063
	온실가스충당부채전입	32,556
	외화거래이익	(6,075,970)
	외화환산이익	(190,980,956)
	매출채권처분손실	8,107,580
	기타의 대손충당금환입	(130,000)
	유형자산처분이익	(7,627,083)
	무형자산처분이익	0
	외화환산손실	51,848,057
	유형자산처분손실	4,094,552
	무형자산처분손실	176,502
종속기업투자처분이익	(12,448,909)	
종속기업투자손상차손	0	

	기타포괄손익-공정가치측정금융 자산처분손실	200
	금융수익(이자수익)	(138,724,347)
	금융원가(이자비용)	50,041,161
	배당금수익	(12,277,855)
	법인세비용	25,614,971
	지급수수료	0
	기타	(71,062)
영업활동으로 인한 자산 부채의 변동		(39,776,729)
영업활동으로 인한 자산 부채의 변동	매출채권및기타채권	(65,609,252)
	선급금	(20,659,217)
	선급비용	(19,245)
	재고자산	(100,318,774)
	장기선급비용	445,256
	매입채무 및 기타채무의 증가(감 소)	50,297,847
	장/단기선수금	191,346,227
	기타유동부채	3,521,828
	기타비유동부채	(6,138,051)
	순확정급여자산	(92,643,348)
영업에서 창출된 현금흐름		739,517,415

중요한 비현금거래에 대한 공시

당기

(단위 : 천원)

	공시금액
건설중인자산 등의 본계정 대체	352,059,600
유형자산의 미지급금 및 선급금 등의 증가(감소)	(2,828,810)

전기

(단위 : 천원)

	공시금액
건설중인자산 등의 본계정 대체	165,353,086
유형자산의 미지급금 및 선급금 등의 증가(감소)	(91,235,069)

재무활동에서 생기는 부채의 조정에 관한 공시

당기

(단위 : 천원)

	단기차입금	리스 부채	미지급배당금	재무활동에서 생기는 부채 합계

기초	708,294,580	9,224,561	17,481	717,536,622
재무활동현금흐름	520,430,907	(2,301,403)	(136,126,274)	382,003,230
비현금흐름 - 신규 리스	0	6,020,737	0	6,020,737
비현금흐름 - 배당	0	0	136,127,726	136,127,726
비현금흐름 - 기타	(14,821,862)	(5,319,163)	0	(20,141,025)
기말	1,213,903,625	7,624,732	18,933	1,221,547,290

전기

(단위 : 천원)

	단기차입금	리스 부채	미지급배당금	재무활동에서 생기는 부채 합계
기초	725,592,791	4,792,029	17,294	730,402,114
재무활동현금흐름	(51,171,562)	(2,041,371)	(87,019,466)	(140,232,399)
비현금흐름 - 신규 리스	0	8,821,513	0	8,821,513
비현금흐름 - 배당	0	0	87,022,015	87,022,015
비현금흐름 - 기타	33,873,351	(2,347,610)	(2,362)	31,523,379
기말	708,294,580	9,224,561	17,481	717,536,622

## 26. 재무위험관리

금융상품에서 발생하는 위험의 성격과 정도에 대한 공시

	위험					위험 합계
	시장위험			신용위험	유동성위험	
	이자율위험	환위험	기타 가격위험			
위험에 대한 노출 정도에 대한 기술	<p>이자율위험은 시장이자율의 변동으로 인하여 금융상품의 공정가치가 변동할 위험입니다. 보고기간 말 현재 회사는 주로 변동이자부 대여금과 관련된 시장이자율의 변동위험에 노출되어 있습니다.</p>	<p>환위험은 환율의 변동으로 인하여 금융상품의 공정가치가 변동할 위험입니다. 회사는 해외 영업활동 등으로 인하여 USD 및 EUR 등의 환위험에 노출되어 있습니다.</p>	<p>기타 가격위험은 이자율위험이나 환위험 이외의 시장가격의 변동으로 인하여 금융상품의 공정가치나 미래현금흐름이 변동할 위험이며, 회사의 공정가치측정금융자산 중시장성 있는 금융자산은 가격변동위험에 노출되어 있습니다.</p>	<p>신용위험은 거래상대방이 의무를 이행하지 않아 재무손실이 발생할 위험입니다. 회사는 영업활동과 재무활동에서 신용위험에 노출되어 있습니다. (1) 매출채권및기타채권 등: 회사는 모든 신용거래 상대방에 대하여 신용검증절차를 수행하여 신용상태가 건전한상대방과 거래하고 있습니다. (2) 기타의 자산: 현금, 단기예금 등으로 구성되는 회사의 기</p>	<p>유동성위험은 만기까지 모든 금융계약상의 약정사항들을 이행할 수 있도록 자금을 조달하지 못할 위험입니다.</p>	<p>회사의 주요 금융부채는 차입금, 매입채무및기타채무, 리스부채 및 기타금융부채 등으로 구성되어 있으며, 이러한 금융부채는 영업활동을 위한 자금을 조달하기 위하여 발생하였습니다. 또한 회사는 영업활동에서 발생하는 매출채권, 현금 및 단기예금 등과 같은 다양한 금융자산도 보유하고 있습니다. 회사의 금융자산 및 금융부채에서 발생할 수 있는 주요 위험은</p>

				타의 자산으로부터 발생하는 신용위험은 거래상대방의 부도 등으로 발생합니다. 이러한 경우 회사의 신용위험 노출정도는 최대 해당 금융상품 장부금액과 동일한 금액이 될 것입니다.		시장위험, 신용위험 및 유동성위험입니다. 시장위험은 시장가격의 변동으로 인하여 금융상품의 공정 가치가 변동할 위험입니다. 시장위험은 이자율위험, 환위험 및 기타 가격위험의 세가지 유형으로 구성됩니다.
위험관리의 목적, 정책 및 절차에 대한 기술	회사는 이자율 변동으로 인한 불확실성의 최소화를 위한 정책을 수립 및 운영하고 있습니다.	회사는 내부적으로 환율 변동에 대한 환위험을 정기적으로 측정하고 있습니다.		(1) 매출채권 및 기타 채권 등: 대손위험에 대한 회사의 노출정도가 중요하지 않은 수준으로 유지될 수 있도록 지속적으로 상대방의 신용도를 재평가하는 등 매출채권및기타채권 잔액에 대한 지속적인 관리업무를 수행하고 있습니다. 해외 거래처에 대한 신용위험과 관련하여 한국무역보험공사와수출보증보험계약을 체결하고 있습니다. (2) 기타의 자산: 회사는 우리은행 등의 금융기관에 현금및현금성자산 및 단기금융상품 등을 예치하고 있으며, 신용등급이 우수한 금융기관과 거래하고 있으므로 금융기관으로부터의 신용위험은 제한적입니다.	회사는 특유의 유동성 전략 및 계획을 통하여 자금부족에따른 위험을 관리하고 있습니다. 회사는 금융상품 및 금융자산의 만기와 영업현금흐름의 추정치를 고려하여 금융자산과 금융부채의 만기를 대응시키고 있습니다.	회사의 주요 경영진은 아래에서 설명하는 바와 같이, 각 위험별 관리절차를 검토하고 정책에 부합하는지 검토하고 있습니다. 또한 회사는 투기 목적의 파생상품거래를 실행하지 않는 것이 기본적인 정책입니다.

금융상품의 이자율 유형별 공시  
당기

(단위 : 천원)

	위험
	시장위험

	이자율위험
	이자율 유형
	변동이자율
	금융상품
	대여금
금융자산	741,269,340

전기

(단위 : 천원)

	위험
	시장위험
	이자율위험
	이자율 유형
	변동이자율
	금융상품
	대여금
금융자산	1,125,873,000

금융상품에서 발생하는 이자율위험의 성격과 정도에 대한 공시

당기

(단위 : 천원)

	위험
	시장위험
	이자율위험
시장위험의 각 유형별 민감도분석 기술	다른 모든 변수가 동일하고 이자율이 100 basis points 변동하는 경우, 변동이자부 대여금의 이자 수익이 당기 세전손익에 미치는 영향
시장변수 상승 시 세전손익 증가	7,412,693
시장변수 하락 시 세전손익 감소	(7,412,693)
민감도분석을 수행할 때 사용한 방법과 가정에 대한 기술	보고기간말 현재 변동이자율이 적용되는 대여금은 741,269,340천원(전기말 : 1,125,873,000천원)이며, 다른 모든 변수가 동일하고 이자율이 100 basis points 변동하는 경우, 변동이자부 대여금의 이자수익이 당기 세전손익에 미치는 영향은 다음과 같습니다.

전기

(단위 : 천원)

	위험
	시장위험
	이자율위험

시장위험의 각 유형별 민감도분석 기술	다른 모든 변수가 동일하고 이자율이 100 basis points 변동하는 경우, 변동이자부 대여금의 이자 수익이 당기 세전손익에 미치는 영향
시장변수 상승 시 세전손익 증가	11,258,730
시장변수 하락 시 세전손익 감소	(11,258,730)
민감도분석을 수행할 때 사용한 방법과 가정에 대한 기술	보고기간말 현재 변동이자율이 적용되는 대여금은 741,269,340천원(전기말 : 1,125,873,000천원)이며, 다른 모든 변수가 동일하고 이자율이 100 basis points 변동하는 경우, 변동이자부 대여금의 이자수익이 당기 세전손익에 미치는 영향은 다음과 같습니다.

외화금융자산의 통화별 내역

당기

(단위 : 천원)

	위험					
	시장위험					
	환위험					
	기능통화 또는 표시통화					기능통화 또는 표시
	USD	EUR	JPY	RMB	기타	통화 합계
외화금융자산, 원화 환산금액	2,718,871,166	0	1,744,332	0	0	2,720,615,498

전기

(단위 : 천원)

	위험					
	시장위험					
	환위험					
	기능통화 또는 표시통화					기능통화 또는 표시
	USD	EUR	JPY	RMB	기타	통화 합계
외화금융자산, 원화 환산금액	2,347,894,514	42,042,921	11,153,938	0	0	2,401,091,373

외화금융부채의 통화별 내역

당기

(단위 : 천원)

	위험					
	시장위험					
	환위험					
	기능통화 또는 표시통화					기능통화 또는 표시
	USD	EUR	JPY	RMB	기타	통화 합계
외화금융부채, 원화 환산금액	1,877,109,840	977,137	46,695,689	0	167	1,924,782,833

전기

(단위 : 천원)

	위험					
	시장위험					

환위험						
기능통화 또는 표시통화						기능통화 또는 표시 통화 합계
USD	EUR	JPY	RMB	기타		
외화금융부채, 원화 환산금액	1,219,008,549	54,817,138	26,940,951	225,861	95,291	1,301,087,790

보고기간 말 현재 노출된 시장위험의 각 유형별 민감도 분석

당기

(단위 : 천원)

위험						
시장위험						
환위험						
기능통화 또는 표시통화						기능통화 또는 표시 통화 합계
USD	EUR	JPY	RMB	기타		
시장위험의 각 유형 별 민감도분석 기술						보고기간말 현재 각 외화에 대한 기능통 화의 환율 5% 변동시 환율변동이 세전손익 에 미치는 영향
시장변수 상승 시 세 전손익 증가	42,088,066	0	0	0	0	42,088,066
시장변수 상승 시 세 전손익 감소	0	(48,857)	(2,247,568)	0	(8)	(2,296,433)
시장변수 하락 시 세 전손익 증가	0	48,857	2,247,568	0	8	2,296,433
시장변수 하락 시 세 전손익 감소	(42,088,066)	0	0	0	0	(42,088,066)
민감도분석을 수행할 때 사용한 방법과 가 정에 대한 기술						민감도 분석은 보고 기간말 현재 기능통 화 이외의 외화로 표 시된 화폐성 자산 및 부채를 대상으로 하 였습니다.

전기

(단위 : 천원)

위험						
시장위험						
환위험						
기능통화 또는 표시통화						기능통화 또는 표시 통화 합계
USD	EUR	JPY	RMB	기타		
시장위험의 각 유형 별 민감도분석 기술						보고기간말 현재 각 외화에 대한 기능통 화의 환율 5% 변동시 환율변동이 세전손익 에 미치는 영향
시장변수 상승 시 세 전손익 증가	56,444,298	0	0	0	0	56,444,298

시장변수 상승 시 세 전손익 감소	0	(638,711)	(789,351)	(11,293)	(4,765)	(1,444,120)
시장변수 하락 시 세 전손익 증가	0	638,711	789,351	11,293	4,765	1,444,120
시장변수 하락 시 세 전손익 감소	(56,444,298)	0	0	0	0	(56,444,298)
민감도분석을 수행할 때 사용한 방법과 가 정에 대한 기술						민감도 분석은 보고 기간말 현재 기능통 화 이외의 외화로 표 시된 화폐성 자산 및 부채를 대상으로 하 였습니다.

금융상품에서 발생하는 기타위험의 성격과 정도에 대한 공시

(단위 : 천원)

	위험
	시장위험
	기타 가격위험
시장위험의 각 유형별 민감도분석 기술	해당 주식의 주가가 5% 변동시 시장성 있는 금융 자산의 가격변동이 기타포괄손익(기타포괄손익- 공정가치측정금융자산평가손익)에 미치는 영향
시장변수 상승 시 법인세효과 차감전 기타포괄손 익 증가	22,113,402
시장변수 하락 시 법인세효과 차감전 기타포괄손 익 감소	(22,113,402)
시장변수 증가 시 법인세효과 감소	(5,749,484)
시장변수 감소 시 법인세효과 증가	5,749,484
시장변수 상승 시 법인세효과 차감후 기타포괄손 익 증가	16,363,918
시장변수 하락 시 법인세효과 차감후 기타포괄손 익 감소	(16,363,918)

신용위험 익스포저에 대한 공시

당기

(단위 : 천원)

	위험		
	신용위험		
	금융상품		금융상품 합계
	매출채권	기타채권 및 대여금	
신용위험에 대한 최대	1,874,840,761	823,448,577	2,698,289,338

노출정도			
12개월 및 전체기간 기대신용손실을 측정하기 위하여 사용한 투입요소, 가정의 근거 및 추정기법에 관한 기술			회사는 상기 채권에 대해 매 보고기간말에 미래전망정보에 근거하여 기대신용손실을평가합니다. 손상 방식은 신용위험의 유의적인 증가 여부에 따라 결정됩니다. 단, 매출채권에 대해 회사는 채권의 최초 인식시점부터 전체기간 기대신용손실을 인식하는 간편법을 적용합니다. 해외 거래처에 대한 신용위험과 관련하여 한국 무역보험공사와수출보증보험계약을 체결하고 있습니다.

전기

(단위 : 천원)

위험			
신용위험			
금융상품			금융상품 합계
매출채권	기타채권 및 대여금		
신용위험에 대한 최대 노출정도	1,386,327,145	1,217,744,580	2,604,071,725
12개월 및 전체기간 기대신용손실을 측정하기 위하여 사용한 투입요소, 가정의 근거 및 추정기법에 관한 기술			회사는 상기 채권에 대해 매 보고기간말에 미래전망정보에 근거하여 기대신용손실을평가합니다. 손상 방식은 신용위험의 유의적인 증가 여부에 따라 결정됩니다. 단, 매출채권에 대해 회사는 채권의 최초 인식시점부터 전체기간 기대신용손실을 인식하는 간편법을 적용합니다. 해외 거래처에 대한 신용위험과 관련하여 한국 무역보험공사와수출보증보험계약을 체결하고 있습니다.

비파생금융부채에 대한 기술

다음은 금융부채별 상환계획으로서 할인되지 않은 계약상의 금액입니다. 금융부채의잔존만기별 현금흐름은 할인되지 아니한 명목금액으로서 상환을 요구 받을 수 있는 기간 중 가장 이른 일자를 기준으로 작성되었습니다.

비파생금융부채의 만기분석에 대한 공시

당기

(단위 : 천원)

	3개월 이내	3개월~1년	1년~5년	합계 구간 합계
매입채무및기타채무	850,672,390	25,228,229	0	875,900,619
단기차입금	1,213,903,625	0	0	1,213,903,625
리스부채	604,598	1,653,412	5,746,127	8,004,137
기타부채	0	25,000	0	25,000
계	2,065,180,613	26,906,641	5,746,127	2,097,833,381

전기

(단위 : 천원)

	3개월 이내	3개월~1년	1년~5년	합계 구간 합계
매입채무및기타채무	735,363,317	8,923,333	0	744,286,650
단기차입금	708,294,579	0	0	708,294,579
리스부채	541,206	1,616,636	8,475,794	10,633,636
기타부채	0	191,500	0	191,500
계	1,444,199,102	10,731,469	8,475,794	1,463,406,365

자본관리 및 부채비율에 대한 공시

당기

(단위 : 천원)

	공시금액
매입채무 및 기타 채무	1,306,312,605
차입금(사채 포함)	1,213,903,625
기타부채	32,426,913
차감: 현금및현금성자산	(2,442,722,520)
순부채	109,920,623
자기자본	6,746,129,355
총자본 (순부채 및 자기자본)	6,856,049,978
부채비율 (순부채/총자본)	0.0160
자본관리를 위한 기업의 목적, 정책 및 절차에 대한 비계량적 정보	자본관리의 주 목적은 회사의 영업활동을 유지하고 주주가치를 극대화하기 위하여 높은 신용등급과 건전한 자본비율을 유지하기 위한 것입니다.

자본관리를 위한 기업의 목적, 정책 및 절차와 자본으로 관리하고 있는 항목의 변동에 대한 기술	회사는 자본구조를 경제환경의 변화에 따라 수정하고 있으며, 이를 위하여 배당정책을 수정하거나 자본감소 혹은 신주발행을 검토하도록 하고 있습니다. 한편, 기중 자본관리의 목적, 정책 및 절차에 대한 변경은 없었습니다.
자본으로 관리하고 있는 항목에 대한 계량적 자료의 요약	회사는 순부채를 총자본 (자기자본과 순부채를 합한 금액)으로 나눈 부채비율을 사용하여 자본관리를 하고 있는 바, 회사는 순부채를 매입채무및기타채무, 차입금 및 기타부채에서 현금및현금성자산을 차감하여 산정하고 있습니다.

전기

(단위 : 천원)

	공시금액
매입채무 및 기타 채무	1,072,643,476
차입금(사채 포함)	708,294,579
기타부채	26,762,674
차감: 현금및현금성자산	(1,775,599,879)
순부채	32,100,850
자기자본	6,300,553,511
총자본 (순부채 및 자기자본)	6,332,654,361
부채비율 (순부채/총자본)	0.0051
자본관리를 위한 기업의 목적, 정책 및 절차에 대한 비계량적 정보	자본관리의 주 목적은 회사의 영업활동을 유지하고 주주가치를 극대화하기 위하여 높은 신용등급과 건전한 자본비율을 유지하기 위한 것입니다.
자본관리를 위한 기업의 목적, 정책 및 절차와 자본으로 관리하고 있는 항목의 변동에 대한 기술	회사는 자본구조를 경제환경의 변화에 따라 수정하고 있으며, 이를 위하여 배당정책을 수정하거나 자본감소 혹은 신주발행을 검토하도록 하고 있습니다. 한편, 기중 자본관리의 목적, 정책 및 절차에 대한 변경은 없었습니다.
자본으로 관리하고 있는 항목에 대한 계량적 자료의 요약	회사는 순부채를 총자본 (자기자본과 순부채를 합한 금액)으로 나눈 부채비율을 사용하여 자본관리를 하고 있는 바, 회사는 순부채를 매입채무및기타채무, 차입금 및 기타부채에서 현금및현금성자산을 차감하여 산정하고 있습니다.

## 27. 공정가치

금융자산의 공시

단기

(단위 : 천원)

금융자산, 분류	현금및현금성자산	매출채권 및 기타채권	기타금융자산	대여금	장령장 주식	비장령장 주식	경기금융상품
금융자산, 범위							



공정가치 공시에서 제외 위한 사유에 대한 설명	장부금액이 공정가치 의 합리적인 근사치이 므로 공정가치 공시에 서 제외하였습니다.		장부금액이 공정가치 의 합리적인 근사치이 므로 공정가치 공시에 서 제외하였습니다.			장부금액이 공정가치 의 합리적인 근사치이 므로 공정가치 공시에 서 제외하였습니다.		장부금액이 공정가치 의 합리적인 근사치이 므로 공정가치 공시에 서 제외하였습니다.
------------------------------	--	--	--	--	--	--	--	--

전기

(단위 : 천원)

	금융부채, 분류							
	매입채무 및 기타채무		기타부채		단기차입금		리스 부채	
	금융부채, 범주							
	상각후원가 측정 금융 부채	기타금융부채	상각후원가 측정 금융 부채	기타금융부채	상각후원가 측정 금융 부채	기타금융부채	상각후원가 측정 금융 부채	기타금융부채
금융부채	744,286,650		191,500			708,294,579		9,224,561
공정가치 공시에서 제외 위한 사유에 대한 설명	장부금액이 공정가치 의 합리적인 근사치이 므로 공정가치 공시에 서 제외하였습니다.		장부금액이 공정가치 의 합리적인 근사치이 므로 공정가치 공시에 서 제외하였습니다.			장부금액이 공정가치 의 합리적인 근사치이 므로 공정가치 공시에 서 제외하였습니다.		장부금액이 공정가치 의 합리적인 근사치이 므로 공정가치 공시에 서 제외하였습니다.

### 공정가치 서열체계에 대한 공시

	수준 1	수준 2	수준 3	공정가치 서열체계의 모든 수준 합계
공정가치 측정 분류 내의 공정가치 서 열체계의 수준에 대한 기술	동일한 자산이나 부채에 대한 접근 가능한 활성시장의 (조정되지 않은) 공 시가격	공정가치 측정에 유 의적인 가장 낮은 수준의 투입변수가 직접적으로 또는 간접적으로 관측가 능한 투입변수를 이용한 공정가치	공정가치 측정에 유 의적인 가장 낮은 수준의 투입변수가 관측가능하지 않은 투입변수를 이용한 공정가치	재무제표에서 공정 가치로 측정되거나 공시되는 모든 자 산과 부채는 공정 가치 측정에 유의적 인 투입변수에 근 거하여 다음과 같 은 공정가치 서열 체계로 구분됩니다 .
공정가치 서열체계의 수준 1, 수준 2, 수준 3 사이에 이동 이 없었다는 사실 을 기술, 자산				공정가치 서열체계의 수준 1, 수준 2 및 수준 3 사이의 유의 적인 이동은 없습 니다.
공정가치 서열체계의 수준 1, 수준 2, 수준 3 사이에 이동 이 없었다는 사실 을 기술, 부채				공정가치 서열체계의 수준 1, 수준 2 및 수준 3 사이의 유의 적인 이동은 없습 니다.

기타포괄손익-공정가치 측정 금융자산의 공정가치 측정에 대한 공시

전기

(단위 : 천원)

	측정 전액
	공정가치

자산												
공정가치평가를 기타포괄손익으로 인식하는 금융자산												
매출채권 및 기타채권				상장주식				비상장 주식				
공정가치 서열체계의 모든 수준				공정가치 서열체계의 모든 수준				공정가치 서열체계의 모든 수준				
공정가치 서열체계		공정가치 서열체계		공정가치 서열체계		공정가치 서열체계		공정가치 서열체계		공정가치 서열체계		공정가치 서열체계
수준 1		수준 2		수준 3		의 모든 수준 합계		수준 1		수준 2		수준 3
0		163,044,712		0		163,044,712		442,268,031		0		0
442,268,031		0		0		442,268,031		0		0		47,584,659
47,584,659												47,584,659

전기

(단위 : 천원)

측정 전체												
공정가치												
자산												
공정가치평가를 기타포괄손익으로 인식하는 금융자산												
매출채권 및 기타채권				상장주식				비상장 주식				
공정가치 서열체계의 모든 수준				공정가치 서열체계의 모든 수준				공정가치 서열체계의 모든 수준				
공정가치 서열체계		공정가치 서열체계		공정가치 서열체계		공정가치 서열체계		공정가치 서열체계		공정가치 서열체계		공정가치 서열체계
수준 1		수준 2		수준 3		의 모든 수준 합계		수준 1		수준 2		수준 3
0		67,800,818		0		67,800,818		210,010,678		0		0
210,010,678		0		0		210,010,678		0		0		43,911,085
43,911,085												43,911,085

당기손익-공정가치 측정 금융자산의 공정가치 측정에 대한 공시

당기

(단위 : 천원)

측정 전체				
공정가치				
자산				
당기손익인식금융자산				
장기금융상품				
공정가치 서열체계의 모든 수준				공정가치 서열체계의 모든 수준 합계
공정가치 서열체계 수준 1		공정가치 서열체계 수준 2	공정가치 서열체계 수준 3	
0		0	55,000,000	55,000,000

전기

(단위 : 천원)

측정 전체				
공정가치				
자산				
당기손익인식금융자산				
장기금융상품				
공정가치 서열체계의 모든 수준				공정가치 서열체계의 모든 수준 합계
공정가치 서열체계 수준 1		공정가치 서열체계 수준 2	공정가치 서열체계 수준 3	
0		0	55,000,000	55,000,000

수준 3으로 분류된 주요 금융상품에 대하여 사용된 가치평가기법 및 투입변수에 대한 공시

당기

(단위 : 천원)

	측정 전체		
	공정가치		
	자산		
	공정가치평가를 기타포괄손익으로 인식하는 금융자산		
	삼성벤처투자(주)	IMA	SVIC 76호 신기술사업 투자조합
	공정가치 서열체계의 모든 수준		
	공정가치 서열체계 수준 3		
자산	41,300,820	6,160,825	83,014
공정가치측정에 사용된 평가기법에 대한 기술, 자산	현금흐름할인법	현금흐름할인법	순자산가치법
공정가치측정에 사용된 투입변수에 대한 기술, 자산	영구성장률, 가중평균자본비용	영구성장률, 가중평균자본비용	순자산의 공정가치

전기

(단위 : 천원)

	측정 전체		
	공정가치		
	자산		
	공정가치평가를 기타포괄손익으로 인식하는 금융자산		
	삼성벤처투자(주)	IMA	SVIC 76호 신기술사업 투자조합
	공정가치 서열체계의 모든 수준		
	공정가치 서열체계 수준 3		
자산	37,732,860	6,138,225	
공정가치측정에 사용된 평가기법에 대한 기술, 자산	현금흐름할인법	현금흐름할인법	
공정가치측정에 사용된 투입변수에 대한 기술, 자산	영구성장률, 가중평균자본비용	영구성장률, 가중평균자본비용	

자산의 공정가치측정에 사용된 관측가능하지 않은 투입변수에 대한 공시

당기

(단위 : 천원)

	측정 전체		
	공정가치		
	자산		
	공정가치평가를 기타포괄손익으로 인식하는 금융자산		
	삼성벤처투자(주)	IMA	
	평가기법		
	현금흐름할인법		
	관측할 수 없는 투입변수		
	영구성장률	가중평균자본비용	영구성장률 가중평균자본비용

범위												
	하위범위	가중범위	상위범위	하위범위	가중범위	상위범위	하위범위	가중범위	상위범위	하위범위	가중범위	상위범위
유의적이지만 연속 할 수 없는 투입변 수, 자산	(0.0100)	0.0000	0.0100	0.1171	0.1271	0.1371	0.0000	0.0050	0.0100	0.0919	0.1019	0.1119

전기

(단위 : 천원)

측정 전체												
공정가치												
자산												
공정가치평가를 기타포괄손익으로 인식하는 금융자산												
삼성벤처투자(주)						IMA						
평가방법												
현금흐름할인법												
관측할 수 없는 투입변수												
영구성장률				가중평균자본비용				영구성장률			가중평균자본비용	
범위												
	하위범위	가중범위	상위범위	하위범위	가중범위	상위범위	하위범위	가중범위	상위범위	하위범위	가중범위	상위범위
유의적이지만 연속 할 수 없는 투입변 수, 자산	(0.0100)	0.0000	0.0100	0.1354	0.1454	0.1554	0.0000	0.0050	0.0100	0.0942	0.1042	0.1142

공정가치로 측정되는 자산 중 공정가치 서열체계 수준3으로 분류된 자산의 변동에 대한 공시  
당기 (단위 : 천원)

자산			
공정가치평가를 기타포괄손익으로 인식하는 금융자산			
삼성벤처투자(주)		IMA	
		SVIC 76호 신기술사업 투자조합	
공정가치 서열체계의 모든 수준			
수준 3			
기초	37,732,860	6,138,225	0
취득	0	0	100,000
평가	3,567,960	22,600	(16,986)
기말	41,300,820	6,160,825	83,014

전기

(단위 : 천원)

자산			
공정가치평가를 기타포괄손익으로 인식하는 금융자산			
삼성벤처투자(주)		IMA	
		SVIC 76호 신기술사업 투자조합	
공정가치 서열체계의 모든 수준			
수준 3			
기초	33,603,900	8,122,874	
취득			
평가	4,128,960	(1,984,649)	
기말	37,732,860	6,138,225	0

관측할 수 없는 투입변수의 변동으로 인한 공정가치측정의 민감도분석 공시, 자산  
당기

(단위 : 천원)

	측정 전체
	반복적인 공정가치측정치
	자산
	공정가치평가를 기타포괄손익으로 인식하는 금융 자산
유리한 변동 당기손익	0
불리한 변동 당기손익	0
유리한 변동 자본	2,228,325
불리한 변동 자본	(2,657,282)
관측가능하지 않은 투입변수의 변동으로 인한 공정가치측정치에 대한 기술, 자산	금융상품의 민감도분석은 통계적 기법을 이용한 관측 불가능한 투입변수의 변동에 따른 금융상품의 가치 변동에 기초하여 유리한 변동과 불리한 변동으로 구분하여 이루어집니다. 삼성벤처투자(주)에 대한 지분증권은 주요 관측불가능한 투입변수인 성장률(-1.00%~1.00%)과 할인율(11.71%~13.71%) 사이의 상관관계를 증가 또는 감소시킴으로써 공정가치 변동을 산출하였습니다. 또한 IMA에 대한 지분증권은 주요 관측불가능한 투입변수인 성장률(0.00%~1.00%)과 할인율(9.19%~11.19%) 사이의 상관관계를 증가 또는 감소시킴으로써 공정가치 변동을 산출하였습니다.

전기

(단위 : 천원)

	측정 전체
	반복적인 공정가치측정치
	자산
	공정가치평가를 기타포괄손익으로 인식하는 금융 자산
유리한 변동 당기손익	0
불리한 변동 당기손익	0
유리한 변동 자본	1,662,644
불리한 변동 자본	(2,188,054)

<p>관측가능하지 않은 투입변수의 변동으로 인한 공정가치측정치의 민감도에 대한 기술, 자산</p>	<p>금융상품의 민감도분석은 통계적 기법을 이용한 관측 불가능한 투입변수의 변동에 따른 금융상품의 가치 변동에 기초하여 유리한 변동과 불리한 변동으로 구분하여 이루어집니다. 삼성벤처투자(주)에 대한 지분증권은 주요 관측불가능한 투입변수인 성장률(-1.00%~1.00%)과 할인율(13.54%~15.54%) 사이의 상관관계를 증가 또는 감소시킴으로써 공정가치 변동을 산출하였습니다. 또한 IMA에 대한 지분증권은 주요 관측불가능한 투입변수인 성장률(0.00%~1.00%)과 할인율(9.42%~11.42%) 사이의 상관관계를 증가 또는 감소시킴으로써 공정가치 변동을 산출하였습니다.</p>
--	---

금융상품의 범주별 손익의 공시

당기

(단위 : 천원)

	자산과 부채					자산과 부채 합계
	금융자산, 범주			금융부채, 범주		
	상각후원가로 측정하는 금융자산, 범주	기타포괄손익-공정가치로 측정하는 금융자산, 범주	당기손익인식금융자산	상각후원가로 측정하는 금융부채, 범주	기타금융부채	
이자수익	114,436,957	0	61,733	0	0	114,498,690
배당금수익	0	310,614	0	0	0	310,614
외환차익	76,685,764	0	0	70,585,780	0	147,271,544
외화환산이익	8,252,207	0	0	15,329,800	18,176,122	41,758,129
이자비용	0	0	0	0	(49,825,994)	(49,825,994)
외환차손	(51,067,692)	0	0	(70,900,788)	0	(121,968,480)
외화환산손실	(89,028,857)	0	0	(266,981)	(3,354,260)	(92,650,098)
기타대손충당금환입						
매출채권처분손실	0	(1,754,437)	0	0	0	(1,754,437)
기타포괄손익-공정가치측정 금융자산 처분손실						
기타포괄손익-공정가치측정금융자산 평가손익	0	173,185,109	0	0	0	173,185,109

전기

(단위 : 천원)

	자산과 부채					자산과 부채 합계
	금융자산, 범주			금융부채, 범주		
	상각후원가로 측정하는 금융자산, 범주	기타포괄손익-공정가치로 측정하는 금융자산, 범주	당기손익인식금융자산	상각후원가로 측정하는 금융부채, 범주	기타금융부채	
이자수익	138,340,593	0	22,967	0	0	138,363,560
배당금수익	0	371,951	0	0	0	371,951
외환차익	68,255,504	0	0	54,800,800	0	123,056,304
외화환산이익	190,170,167	0	0	445,864	0	190,616,031

이자비용	0	0	0	0	(49,953,104)	(49,953,104)
외환차손	(35,670,951)	0	0	(99,155,509)	0	(134,826,460)
외화환산손실	(1,163,923)	0	0	(16,831,266)	(33,873,351)	(51,868,540)
기타대손충당금환입	130,000	0	0	0	0	130,000
매출채권처분손실	0	(8,107,580)	0	0	0	(8,107,580)
기타포괄손익-공정 가치측정 금융자산 처분손실	0	(199)	0	0	0	(199)
기타포괄손익-공정 가치측정금융자산 평 가손익	0	49,663,521	0	0	0	49,663,521

## 28. 중단영업

중단영업에 대한 주요 내용 공시

	계속영업
	중단영업
	통신모듈사업
경영위원회 영업정지 결정일	2024-09-30
과거기간에 중단영업으로 표시했던 금액의 성격 과 조정사항에 대한 설명	회사의 경영위원회는 2024년 9월 30일 통신모듈 사업의 영업정지를 결정하였으며, 관련 손익을 중 단영업손익으로 분류하였습니다.

중단영업 단일금액의 분석 공시

당기

(단위 : 천원)

		중단영업
매출액		(6,401,463)
매출원가		(6,867,271)
매출총이익		465,808
판매비와관리비		(785,086)
영업손실		1,250,894
영업외손익		10,684
법인세비용차감전순이익(손실)		1,261,578
법인세비용(수익)		19,087
중단영업이익(손실)		1,242,491
주당이익		
주당이익	보통주 기본 주당중단영업손실 (단위: 원)	16
	보통주 희석 주당중단영업손실 (단위:원)	16

	우선주 기본 주당중단영업손실 (단위:원)	16
	우선주 희석 주당중단영업손실 (단위:원)	16
영업현금흐름		(2,881,532)
투자현금흐름		(577,306)
재무현금흐름		0
총현금흐름		(3,458,838)

전기

(단위 : 천원)

		중단영업
매출액		(31,089,590)
매출원가		(27,123,739)
매출총이익		(3,965,851)
판매비와관리비		(15,861,693)
영업손실		11,895,842
영업외손익		(1,372,509)
법인세비용차감전순이익(손실)		10,523,333
법인세비용(수익)		948,788
중단영업이익(손실)		9,574,545
주당이익		
주당이익	보통주 기본 주당중단영업손실 (단위: 원)	127
	보통주 희석 주당중단영업손실 (단위:원)	127
	우선주 기본 주당중단영업손실 (단위:원)	127
	우선주 희석 주당중단영업손실 (단위:원)	127
영업현금흐름		4,099,741
투자현금흐름		59,637
재무현금흐름		0
총현금흐름		4,159,378

## 6. 배당에 관한 사항

### 가. 회사의 배당정책에 관한 사항

#### (1) 배당에 관한 회사의 정책

당사의 배당정책은 미래 성장동력 확보를 위한 투자, 경영실적, Cash Flow 상황 등을 감안하여 전략적으로 결정하고 있으며, 배당금 규모는 경영실적에 따라 유동적입니다. 2025년 배당금 규모 및 배당성향은 전년 대비 증가하였습니다.

앞으로도 배당성향은 20%이상 유지하되, 미래 성장동력 확보를 위한 투자 및 Cash Flow를 고려하여 조정될 수 있습니다.

또한, 배당정책은 아래 기준을 종합적으로 판단하여 운영하고 있습니다.

- 회사의 경영실적에 따른 배당금 규모 결정
- 향후 투자계획 경영계획에 따른 Cash Flow 반영
- 연도별 상장사 평균 배당성향 추이 반영
- 주요 기관주주 및 개인주주의 배당 요구사항 반영
- 외부 제도 및 법률 변경으로 회사에 미치는 영향 반영
- 국내외 의결권 자문기관의 배당 가이드라인 반영

당사는 최근 3개 사업연도에 차등배당·분기배당 및 중간배당을 실시하지 않았으며, 경영상황에 따라 유동적이거나 현재로서는 검토하고 있지 않습니다.

## (2) 회사 정관에서 규정한 배당에 관한 사항 (정관 제37조 이익배당)

- ① 이익의 배당은 금전과 주식으로 할 수 있다.
- ② 배당은 매 결산기말 현재의 주주명부에 기재된 주주 또는 등록된 질권자에게 지급한다.
- ③ 회사는 사업연도 중 1회에 한하여 6월 30일을 기준일로 하여 동일자 현재의 주주명부에 기재된 주주 또는 등록된 질권자에게 이사회 결의로써 금전으로 이익을 배당할 수 있다.
- ④ 이익 배당에 대하여는 이자를 지급하지 아니한다.
- ⑤ 이익의 배당을 주식으로 하는 경우 회사가 수종의 주식을 발행한 때에는 주주총회의 결의로 그와 다른 종류의 주식으로도 할 수 있다.

## 나. 배당관련 예측가능성 제공에 관한 사항

### (1) 정관상 배당절차 개선방안 이행 가부

구분	결산배당	분기·중간배당
정관상 배당액 결정 기관	주주총회	이사회
정관상 배당기준일을 배당액 결정 이후로 정할 수 있는지 여부	X	X
배당절차 개선방안 이행 관련 향후 계획	당사는 결산배당안을 주주총회 6주전에 공시하고, 매년 4분기 IR을 통해 배당 공지를 정례화하고 있으며, 향후 배당 확정 이후 투자를 결정할 수 있도록 정관변경을 검토할 계획임	당사 정관 상 사업연도중 1회에 한하여 6월 30일을 기준으로 하여 중간배당이 가능하며, 중간배당에 대해서도 향후 배당 확정 이후 투자를 결정할 수 있도록 정관변경을 검토할 계획임

### (2) 배당액 확정일 및 배당기준일 지정 현황

구분	결산월	배당여부	배당액 확정일	배당기준일	배당 예측가능성 제공여부	비고
결산배당	2025.12	○	2026.03.18	2025.12.31	X	-
결산배당	2024.12	○	2025.03.19	2024.12.31	X	-
결산배당	2023.12	○	2024.03.20	2023.12.31	X	-

※ 2025년 결산배당은 정기주주총회 승인 전이며, 향후 정기주주총회에서 부결되거나 수정이 발생한 경우 정정보고서를 통해 그 내용 및 사유 등을 반영할 예정입니다.

#### 다. 최근 3사업연도 배당에 관한 사항

##### 주요배당지표

구 분	주식의 종류	당기	전기	전전기
		제53기 ( '25.01.01~ '25.12.31)	제52기 ( '24.01.01~ '24.12.31)	제51기 ( '23.01.01~ '23.12.31)
주당액면가액(원)		5,000	5,000	5,000
(연결)당기순이익(백만원)		706,113	679,130	422,957
(별도)당기순이익(백만원)		391,863	427,778	219,817
(연결)주당순이익(원)		9,345	8,988	5,597
현금배당금총액(백만원)		177,679	136,128	87,022
주식배당금총액(백만원)		-	-	-
(연결)현금배당성향(%)		25.2	20.0	20.6
현금배당수익률(%)	보통주	0.9	1.4	0.8
	우선주	2.0	4.2	1.7
주식배당수익률(%)	보통주	-	-	-
	우선주	-	-	-
주당 현금배당금(원)	보통주	2,350	1,800	1,150
	우선주	2,400	1,850	1,200
주당 주식배당(주)	보통주	-	-	-
	우선주	-	-	-

※ 주당순이익은 연결재무제표 기준의 보통주 기본주당 순이익이며, 산출근거는 III. 재무에 관한 사항의 3. 연결재무제표 주석의 23. 주당이익을 참조하시기 바랍니다.

※ (연결)당기순이익은 지배기업 소유주지분기준 당기순이익입니다.

※ 배당성향=현금배당 총액/연결 당기순이익(지배기업 소유주지분)을 백분율로 반영※  
2025년 결산배당은 정기주주총회 승인 전으로 향후 정기주주총회에서 부결되거나 수정이 발생한 경우 정정보고서를 통해 그 내용 및 사유 등을 반영할 예정입니다.

#### 라. 배당 이력

##### 과거 배당 이력

(단위: 회, %)

연속 배당횟수		평균 배당수익률	
분기(중간)배당	결산배당	최근 3년간	최근 5년간
-	20	1.0	1.2

※ 연속 배당횟수는 제34기(2006년)부터 제53기(2025년)까지 연속지급된 횟수를 기재하였습니다.

※ 평균 배당수익률은 보통주 배당수익률입니다. 우선주에 대한 최근 3년간 평균 배당수익률은 2.6%, 최근 5년간 평균 배당수익률은 2.7%입니다.

※ 2025년 결산배당은 정기주주총회 승인 전으로 향후 정기주주총회에서 부결되거나 수정이 발생한 경우 정정보고서를 통해 그 내용 및 사유 등을 반영할 예정입니다.

## 7. 증권의 발행을 통한 자금조달에 관한 사항

### 7-1. 증권의 발행을 통한 자금조달 실적

[지분증권의 발행 등과 관련된 사항]

증자(감자)현황

(기준일 : 2025년 12월 31일 ) (단위 : 원, 주)

주식발행 (감소)일자	발행(감소) 형태	발행(감소)한 주식의 내용				
		종류	수량	주당 액면가액	주당발행 (감소)가액	비고
-	-	-	-	-	-	-

※ 당사는 최근 5사업연도 중 자본금 변동 사항은 없습니다.

[채무증권의 발행 등과 관련된 사항]

### 채무증권 발행실적

(기준일 : 2025년 12월 31일 ) (단위 : 원, %)

발행회사	증권종류	발행방법	발행일자	권면(전자등 록)총액	이자율	평가등급 (평가기관)	만기일	상환 여부	주관회사
-	-	-	-	-	-	-	-	-	-
합 계	-	-	-	-	-	-	-	-	-

※ 해당사항 없음.

### 기업어음증권 미상환 잔액

(기준일 : 2025년 12월 31일 ) (단위 : 원)

잔여만기		10일 이하	10일초과 30일이하	30일초과 90일이하	90일초과 180일이하	180일초과 1년이하	1년초과 2년이하	2년초과 3년이하	3년 초과	합 계
미상환 잔액	공모	-	-	-	-	-	-	-	-	-
	사모	-	-	-	-	-	-	-	-	-
	합계	-	-	-	-	-	-	-	-	-

※ 해당사항 없음.

### 단기사채 미상환 잔액

(기준일 : 2025년 12월 31일 )

(단위 : 원)

잔여만기		10일 이하	10일초과 30일이하	30일초과 90일이하	90일초과 180일이하	180일초과 1년이하	합 계	발행 한도	잔여 한도
미상환 잔액	공모	-	-	-	-	-	-	-	-
	사모	-	-	-	-	-	-	-	-
	합계	-	-	-	-	-	-	-	-

※ 해당사항 없음.

### 회사채 미상환 잔액

(기준일 : 2025년 12월 31일 )

(단위 : 원)

잔여만기		1년 이하	1년초과 2년이하	2년초과 3년이하	3년초과 4년이하	4년초과 5년이하	5년초과 10년이하	10년초과	합 계
미상환 잔액	공모	-	-	-	-	-	-	-	-
	사모	-	-	-	-	-	-	-	-
	합계	-	-	-	-	-	-	-	-

※ 해당사항 없음.

### 신종자본증권 미상환 잔액

(기준일 : 2025년 12월 31일 )

(단위 : 원)

잔여만기		1년 이하	1년초과 5년이하	5년초과 10년이하	10년초과 15년이하	15년초과 20년이하	20년초과 30년이하	30년초과	합 계
미상환 잔액	공모	-	-	-	-	-	-	-	-
	사모	-	-	-	-	-	-	-	-
	합계	-	-	-	-	-	-	-	-

※ 해당사항 없음.

### 조건부자본증권 미상환 잔액

(기준일 : 2025년 12월 31일 )

(단위 : 원)

잔여만기		1년 이하	1년초과 2년이하	2년초과 3년이하	3년초과 4년이하	4년초과 5년이하	5년초과 10년이하	10년초과 20년이하	20년초과 30년이하	30년초과	합 계
미상환 잔액	공모	-	-	-	-	-	-	-	-	-	-
	사모	-	-	-	-	-	-	-	-	-	-
	합계	-	-	-	-	-	-	-	-	-	-

※ 해당사항 없음.

## 7-2. 증권의 발행을 통해 조달된 자금의 사용실적

해당사항 없음.

## 8. 기타 재무에 관한 사항

### 가. 재무제표 재작성 등 유의사항

#### (1) 재무제표 재작성

당사의 이사회는 2019년 12월 12일 Kunshan Samsung Electro-Mechanics Co., Ltd.의 영업정지를 결정하였으며 관련 자산을 매각예정으로 분류하였고, 관련 손익을 중단영업손익으로 분류하였습니다. Kunshan Samsung Electro-Mechanics Co., Ltd.는 전기에 청산 완료되었습니다.

당사의 경영위원회는 2024년 9월 30일 통신모듈 사업의 영업정지를 결정하였으며, 관련 손익을 중단영업손익으로 분류하였습니다.

당기 및 전기의 중단영업손익 산출내역은 다음과 같습니다.

(단위: 천원)

과 목	당 기	전 기
I. 매출액	6,401,463	31,089,590
II. 매출원가	6,867,271	27,123,739
III. 매출총손익	(465,808)	3,965,851
IV. 판매비와관리비	785,086	17,313,142
V. 영업손실	(1,250,894)	(13,347,291)
VI. 영업외손익	(10,684)	54,440,154
VII. 법인세비용차감전순손익	(1,261,578)	41,092,863
VIII. 법인세비용	(19,087)	2,827,367
IX. 중단영업손익	(1,242,491)	38,265,496
X. 주당손익		
보통주 기본 및 희석 주당중단영업손익	(16원)	507원
우선주 기본 및 희석 주당중단영업손익	(16원)	507원

중단영업에서 발생한 순현금흐름은 다음과 같습니다.

(단위: 천원)

구 분	당 기	전 기
영업현금흐름	2,881,532	(6,870,800)
투자현금흐름	577,306	(53,728)
외화표시 현금및현금성자산의 환율변동효과	-	121,622
총현금흐름	3,458,838	(6,802,906)

(2) 합병, 분할, 자산양수도, 영업양수도에 관한 사항  
: 해당사항없음.

(3) 자산유동화와 관련한 자산매각의 회계처리 및 우발채무 등에 관한 사항

자산유동화와 관련한 자산매각의 회계처리는 해당사항 없으며, 우발채무 등에 관한 사항은 Ⅲ. 재무에 관한 사항, 3. 연결재무제표 주석 중 18. 우발부채와 약정사항을 참조하시기 바랍니다.

(4) 기타 재무제표 이용에 유의하여야 할 사항

[감사보고서상 강조사항과 핵심감사사항]

구분	강조사항 등	핵심감사사항
제53기	해당사항 없음	(연결재무제표) 1. 재화의 판매 관련 수익(수출매출)의 기간 귀속 (별도재무제표) 1. 재화의 판매 관련 수익(수출매출)의 기간 귀속
제52기	(연결재무제표) 1. 중단영업 분류에 따른 전기 연결포괄손익계산서 재작성 (별도재무제표) 1. 중단영업 분류에 따른 전기 포괄손익계산서 재작성	(연결재무제표) 1. 재화의 판매 관련 수익(수출매출)의 기간 귀속 (별도재무제표) 1. 재화의 판매 관련 수익(수출매출)의 기간 귀속
제51기	해당사항 없음	(연결재무제표) 1. 재화의 판매 관련 수익(수출매출)의 기간 귀속 (별도재무제표) 1. 재화의 판매 관련 수익(수출매출)의 기간 귀속

## 나. 대손충당금 설정현황

(1) 계정과목별 대손충당금 설정내역

당사의 대손충당금은 매출채권, 장/단기미수금, 장/단기대여금을 대상으로 설정하고있으며 2025년말 기준 대손충당금은 306백만원 입니다.

최근 3개 사업연도 대손충당금 설정내역은 다음과 같습니다.

(단위 : 백만원)

구분	계정과목	채권 금액	대손충당금	대손충당금 설정률
----	------	-------	-------	-----------

제53기 (2025년 12월말)	매출채권	1,792,567	-	0.0%
	장/단기미수금	63,009	306	0.5%
	장/단기대여금	9,355	-	0.0%
	계	1,864,931	306	0.0%
제52기 (2024년 12월말)	매출채권	1,390,503	-	0.0%
	장/단기미수금	93,945	305	0.3%
	장/단기대여금	5,056	-	0.0%
	계	1,489,504	305	0.0%
제51기 (2023년 12월말)	매출채권	1,126,444	-	0.0%
	장/단기미수금	108,998	433	0.4%
	장/단기대여금	4,281	-	0.0%
	계	1,239,723	433	0.0%

※ 연결재무제표기준으로 작성되었습니다.

## (2) 대손충당금 변동현황

(단위 : 백만원)

구 분	제53기 3분기 ( '25.01.01~'25.09.30 )	제52기 ( '24.01.01~'24.12.31 )	제51기 ( '23.01.01~'23.12.31 )
1. 기초 대손충당금 잔액합계	305	433	467
2. 순대손처리액(① - ②±③)	1	2	(3)
① 대손처리액(상각채권액)	-	-	-
② 상각채권회수액	-	-	-
③ 기타증감액	1	2	(3)
3. 대손상각비 계상(환입)액	-	(130)	(31)
4. 기말 대손충당금 잔액합계	306	305	433

※ 연결재무제표기준으로 작성되었습니다.

## (3) 매출채권 관련 대손충당금 설정방침

### 1) 대손충당금 설정방침

당사는 매출채권등에 대하여 결산일에 전체기간 기대신용 손실에 해당하는 금액으로 손실충당금을 인식하고있으며, 특정 채무자에 대해서는 미래전망정보와 경제적 환경을 반영하여 조정된 과거 신용손실 경험에 근거하여 충당금을 설정합니다.

### 2) 대손경험률 산정근거

과거 3개년 평균채권잔액에 대한 실제 대손 발생액을 근거로 대손경험률을 산정하여 설정합니다.

### 3) 대손처리기준 : 매출채권 등에 대해 아래와 같은 사유발생시 실대손처리를 하고 있습니다.

- 파산, 부도, 강제집행, 사업의 폐지, 채무자의 사망, 실종 등으로 인해 채권의 회수불능이 객관적으로 입증된 경우
- 소송에 패소하였거나 법적 청구권이 소멸한 경우
- 외부 채권회수 전문기관이 회수가 불가능하다고 통지한 경우
- 담보설정 부실채권, 보험Cover 채권은 담보물을 처분하거나 보험사로부터 보험금을 수령한 경우
- 회수에 따른 비용이 채권금액을 초과하는 경우

(4) 경과기간별 매출채권 및 미수금 잔액 현황

(단위 : 백만원, %)

구 분	6월 이하	6월 초과 1년 이하	1년 초과 3년 이하	3년 초과	계
금액	1,852,748	2,212	605	11	1,855,576
구성비율	99.9%	0.1%	0.0%	0.0%	100.0%

※ 2025년 12월 31일 기준입니다.

※ 매출채권 잔액은 연결재무제표 기준 대손충당금 차감전의 채권금액입니다.

※ 경과기간의 기산일은 매출채권이 발생한 날의 익일입니다.

다. 재고자산 현황 등

(1) 재고자산의 사업부문별 보유현황

당사의 재고자산은 제품/상품, 재공품, 원재료, 기타로 구성되어있으며 2025년말 현재 재고 자산 총액은 2,412,997백만원으로 2024년말 대비 162,197백만원이 증가하였습니다. 최근 3사업연도 재고자산의 보유현황은 다음과 같습니다.

(단위 : 백만원)

사업부문	계정과목	제53기 2025년 12월말	제52기 2024년 12월말	제51기 2023년 12월말	비고
컴포넌트	제품/상품	375,043	322,644	287,191	-
	재공품	572,672	558,823	567,096	-
	원재료	258,639	200,051	162,884	-
	기 타	133,227	124,879	93,464	-
	소 계	1,339,581	1,206,397	1,110,635	-
패키지솔루션	제품/상품	82,682	67,884	62,969	-
	재공품	357,060	306,580	269,202	-
	원재료	66,740	24,088	20,954	-
	기 타	19,684	22,539	32,982	-
	소 계	526,166	421,091	386,107	-
광학솔루션	제품/상품	279,751	318,097	248,412	-
	재공품	65,653	94,080	83,062	-
	원재료	188,538	202,180	270,591	-
	기 타	13,308	8,955	20,731	-

	소 계	547,250	623,312	622,796	-
합 계	제품/상품	737,476	708,625	598,572	-
	재공품	995,385	959,483	919,360	-
	원재료	513,917	426,319	454,429	-
	기 타	166,219	156,373	147,177	-
	합 계	2,412,997	2,250,800	2,119,538	-
총자산대비 재고자산 구성비율(%) [재고자산÷기말자산총계×100]		16.5%	17.6%	18.2%	-
재고자산회전율(회수) [연환산 매출원가÷{(기초재고+기말재고)÷2}]		3.9회	3.8회	3.6회	-

※ 재고자산금액은 연결재무제표기준 평가충당금을 차감한 순액으로 표시했습니다.

※ 담보제공자산 내역 : 해당사항 없음.

## (2) 재고자산의 실사내역 등

### 1) 실사내역

- 재고자산 실사는 2025년 6월 30일, 12월 31일 연 2회 실시하였으며, 재고조사 시점과 기말시점의 재고자산 변동내역은 해당기간 전체 재고의 입출고 내역의 확인을 통해 재무상태표일 기준 재고자산의 실재성을 확인함.

### 2) 재고실사시 독립적인 전문가 또는 전문기관, 감사인 등의 참여 및 입회여부

- 연말 1회 외부감사인은 당사의 재고실사에 입회·확인하고 일부 항목에 대해 표본 추출하여 실재성 및 완전성을 확인함.

## (3) 장기체화재고 등 내역

재고자산의 시가가 취득원가보다 하락한 경우에는 저가법 등을 사용하여 재고자산의 재무상태표 가액을 결정하고 있으며, 2025년말 현재 재고자산에 대한 평가내역은 다음과 같습니다

(단위 : 백만원)

계정과목	취득원가	보유금액	평가충당금	기말 잔액
제품/상품	831,557	831,557	△94,081	737,476
재공품	1,036,407	1,036,407	△41,022	995,385
원재료	523,848	523,848	△9,931	513,917
기 타	166,219	166,219	-	166,219
합 계	2,558,031	2,558,031	△145,034	2,412,997

※연결재무제표기준입니다.

[△는 음(-)의 수치임]

## 라. 수주계약 현황

당사는 일부 제품군에서 거래처의 생산계획에 따라 납품하고 있으나, 공급물량이 확정되어 있지 않고 대내외적 경제환경 변화와 그에 따른 수요를 정확히 예측할 수 없습니다. 또한 당

사는 원가기준 투입법을 적용하여 진행기준수익을 인식하는 수주계약은 없습니다.

**마. 공정가치평가 내역**

(1) 금융상품 공정가치

2025년말 현재 금융상품의 범주별 장부금액과 공정가치는 다음과 같습니다.

(단위: 천원)

구 분	당기말		전기말	
	장부금액	공정가치	장부금액	공정가치
금융자산:				
상각후원가 측정 금융자산				
- 현금및현금성자산	2,701,205,916	(*)	2,013,326,032	(*)
- 매출채권및기타채권	1,453,203,880	(*)	1,285,781,657	(*)
- 장단기대여금	9,354,727	(*)	5,055,934	(*)
- 기타금융자산	49,151,014	(*)	42,551,486	(*)
기타포괄손익-공정가치측정금융자산				
- 매출채권및기타채권(*2)	377,375,473	(*)	158,639,587	(*)
- 상장주식	442,268,031	442,268,031	210,010,678	210,010,678
- 비상장주식	47,584,659	47,584,659	43,911,085	43,911,085
당기손익-공정가치측정금융자산				
- 비상장주식	13,718,541	13,718,541	18,484,579	18,484,579
- 장기금융상품	55,000,000	55,000,000	55,000,000	55,000,000
계	5,148,862,241		3,832,761,038	
금융부채:				
상각후원가 측정 금융부채				
- 매입채무및기타채무	1,060,558,722	(*)	852,273,286	(*)
- 기타부채	5,549,418	(*)	4,348,198	(*)
- 단기차입금	789,450,990	(*)	605,480,216	(*)
- 유동성장기차입금	-	(*)	244,127,399	(*)
- 장기차입금	188,444,339	(*)	-	(*)
기타금융부채				
- 단기차입금	1,213,903,625	(*)	708,294,579	(*)
- 리스부채	85,391,926	(*)	78,105,272	(*)
계	3,343,299,020		2,492,628,950	

(\*1) 장부금액이 공정가치의 합리적인 근사치이므로 공정가치 공시에서 제외하였습니다.

(\*2) 회사는 특정 거래처에 대한 일부 매출채권을 양도하고 위험과 보상의 대부분을 이전하여, 매출채권을 양도일에 재무제표에서 제거하고 매출채권처분손익을 인식하고 있습니다.

(2) 공정가치 측정

연결재무제표에서 공정가치로 측정되거나 공시되는 모든 자산과 부채는 공정가치 측정에 유

의적인 투입변수에 근거하여 다음과 같은 공정가치 서열체계로 구분됩니다.

- 수준 1 - 동일한 자산이나 부채에 대한 접근가능한 활성시장의 (조정되지 않은) 공시가격
- 수준 2 - 공정가치측정에 유의적인 가장 낮은 수준의 투입변수가 직접적으로 또는 간접적으로 관측가능한 투입변수를 이용한 공정가치
- 수준 3 - 공정가치측정에 유의적인 가장 낮은 수준의 투입변수가 관측가능하지 않은 투입변수를 이용한 공정가치

한편, 당기 중 공정가치 서열체계 수준 1, 수준 2 및 수준 3 사이의 유의적인 이동은 없습니다.

### (3) 자산 및 부채의 공정가치 측정 서열체계

2025년말 현재 자산 및 부채의 공정가치 측정 서열체계는 다음과 같습니다.

(단위: 천원)

구분	수준 1	수준 2	수준 3	계
당기말				
기타포괄손익-공정가치측정금융자산				
- 매출채권및기타채권	-	377,375,473	-	377,375,473
- 상장주식	442,268,031	-	-	442,268,031
- 비상장주식	-	-	47,584,659	47,584,659
당기손익-공정가치측정금융자산				
- 비상장주식	-	-	13,718,541	13,718,541
- 장기금융상품	-	-	55,000,000	55,000,000
전기말				
기타포괄손익-공정가치측정금융자산				
- 매출채권및기타채권	-	158,639,587	-	158,639,587
- 상장주식	210,010,678	-	-	210,010,678
- 비상장주식	-	-	43,911,085	43,911,085
당기손익-공정가치측정금융자산				
- 비상장주식	-	-	18,484,579	18,484,579
- 장기금융상품	-	-	55,000,000	55,000,000

### (4) 가치평가기법 및 투입변수

- 수준 3으로 분류된 주요 금융상품에 대하여 사용된 가치평가기법과 투입변수는 다음과 같습니다.

#### 1) 당기말

(단위: 천원)

구분	공정가치	평가기법	수준 3 투입변수	투입변수 범위(가중평균치)
----	------	------	-----------	----------------

기타포괄손익-공정가치측정 금융자산				
삼성벤처투자(주)	41,300,820	현금흐름할인법	영구성장률	-1.00%~1.00%(0%)
			가중평균자본비용	11.71%~13.71%(12.71%)
IMA	6,160,825	현금흐름할인법	영구성장률	0.00%~1.00%(0.50%)
			가중평균자본비용	9.19%~11.19%(10.19%)
SVIC 76호 신기술 사업투자조합	83,014	순자산가치법	순자산의 공정가치	-

## 2) 전기말

(단위: 천원)

구 분	공정가치	평가기법	수준 3 투입변수	투입변수 범위(가중평균치)
기타포괄손익-공정가치측정 금융자산				
삼성벤처투자(주)	37,732,860	현금흐름할인법	영구성장률	-1.00%~1.00%(0%)
			가중평균자본비용	13.54%~15.54%(14.54%)
IMA	6,138,225	현금흐름할인법	영구성장률	0.00%~1.00%(0.50%)
			가중평균자본비용	9.42%~11.42%(10.42%)

- 수준 3으로 분류된 주요 금융상품의 변동내역은 다음과 같습니다.

### 1) 당기

(단위: 천원)

구 분	기초	취득	평가	기말
기타포괄손익-공정가치측정 금융자산				
삼성벤처투자(주)	37,732,860	-	3,567,960	41,300,820
IMA	6,138,225	-	22,600	6,160,825
SVIC 76호 신기술사업투자조합	-	100,000	(16,986)	83,014

### 2) 전기

(단위: 천원)

구 분	기초	평가	기말
기타포괄손익-공정가치측정 금융자산			
삼성벤처투자(주)	33,603,900	4,128,960	37,732,860
IMA	8,122,874	(1,984,649)	6,138,225

### (5) 수준 3으로 분류된 반복적인 공정가치 측정치의 민감도분석

금융상품의 민감도분석은 통계적 기법을 이용한 관측 불가능한 투입변수의 변동에 따른 금융상품의 가치 변동에 기초하여 유리한 변동과 불리한 변동으로 구분하여 이루어집니다.

수준 3으로 분류되는 주요 금융상품의 투입변수의 변동에 따른 손익효과(법인세효과반영 전

)에 대한 민감도분석 결과는 다음과 같습니다.

1) 당기

(단위: 천원)

구 분	유리한 변동		불리한 변동	
	당기손익	자 본	당기손익	자 본
기타포괄손익-공정가치측정 금융자산(*)	-	2,228,325	-	(2,657,282)

(\*) 삼성벤처투자(주)에 대한 지분증권은 주요 관측불가능한 투입변수인 성장률(-1.00%~1.00%)과 할인율(11.71%~13.71%) 사이의 상관관계를 증가 또는 감소시킴으로써 공정가치 변동을 산출하였습니다. 또한 IMA에 대한 지분증권은 주요 관측불가능한 투입변수인 성장률(0.00%~1.00%)과 할인율(9.19%~11.19%) 사이의 상관관계를 증가 또는 감소시킴으로써 공정가치 변동을 산출하였습니다.

2) 전기

(단위: 천원)

구 분	유리한 변동		불리한 변동	
	당기손익	자 본	당기손익	자 본
기타포괄손익-공정가치측정 금융자산(*)	-	1,662,644	-	(2,188,054)

(\*) 삼성벤처투자(주)에 대한 지분증권은 주요 관측불가능한 투입변수인 성장률(-1.00%~1.00%)과 할인율(13.54%~15.54%) 사이의 상관관계를 증가 또는 감소시킴으로써 공정가치 변동을 산출하였습니다. 또한 IMA에 대한 지분증권은 주요 관측불가능한 투입변수인 성장률(0.00%~1.00%)과 할인율(9.42%~11.42%) 사이의 상관관계를 증가 또는 감소시킴으로써 공정가치 변동을 산출하였습니다.

(6) 금융상품의 범주별 손익

당기와 전기 중 금융상품의 범주별 손익은 다음과 같습니다.

(1) 당기

(단위: 천원)

구 분	상각후원가 측정 금융자산	기타포괄손익- 공정가치 측정 금융자산	당기손익- 공정가치 측정 금융자산	상각후원가 측정 금융부채	기타금융부채	계
이자수익	72,402,823	-	61,733	-	-	72,464,556
배당금수익	-	310,614	-	-	-	310,614
외환차익	86,623,388	-	-	124,225,842	-	210,849,230
외환환산이익	9,248,899	-	-	23,892,400	20,148,839	53,290,138
외환차손	(73,900,391)	-	-	(116,684,992)	-	(190,585,383)
외환환산손실	(95,178,496)	-	-	(2,151,189)	(5,372,227)	(102,701,912)
이자비용	-	-	-	(32,882,706)	(43,535,032)	(76,417,738)
매출채권처분손실	-	(2,917,779)	-	-	-	(2,917,779)
기타의대손상각비	(20,343)	-	-	-	-	(20,343)

기타포괄손익-공정가치측정 금융자산 평가손익 (기타포괄손익)	-	173,185,109	-	-	-	173,185,109
당기손익-공정가치측정 금융자산 평가손익	-	-	(5,151,194)	-	-	(5,151,194)
당기손익-공정가치측정 금융자산 처분손익	-	-	7,835	-	-	7,835

## (2) 전기

(단위: 천원)

구 분	상각후원가 측정 금융자산	기타포괄손익- 공정가치 측정 금융자산	당기손익- 공정가치 측정 금융자산	상각후원가 측정 금융부채	기타금융부채	계
이자수익	71,983,084	-	22,967	-	-	72,006,051
배당금수익	-	371,951	-	-	-	371,951
외환차익	86,309,145	-	-	117,097,428	-	203,406,573
외화환산이익	194,145,229	-	-	2,913,815	2,700,295	199,759,339
외환차손	(50,862,016)	-	-	(177,550,035)	-	(228,412,051)
외화환산손실	(2,712,154)	-	-	(20,763,350)	(36,123,601)	(59,599,105)
이자비용	-	-	-	(40,862,542)	(31,827,774)	(72,690,316)
매출채권처분손실	-	(12,373,428)	-	-	-	(12,373,428)
기타의대손상각비환입	130,000	-	-	-	-	130,000
기타포괄손익-공정가치측정 금융자산 처분손실	-	(200)	-	-	-	(200)
기타포괄손익-공정가치측정 금융자산 평가손익 (기타포괄손익)	-	49,663,521	-	-	-	49,663,521
당기손익-공정가치측정 금융자산 평가손익	-	-	(4,617,991)	-	-	(4,617,991)
당기손익-공정가치측정 금융자산 처분손익	-	-	(4,655)	-	-	(4,655)

## (7) 유형자산 재평가

당사는 공시대상기간 중 유형자산에 대한 재평가를 시행하지 않았습니다.

## IV. 이사의 경영진단 및 분석의견

### 1. 예측정보에 대한 주의사항

본 자료는 미래에 대한 "예측정보"를 포함하고 있습니다.

이는 향후 예상되는 회사의 경영현황 또는 재무실적에 대한 정보를 의미하며, 아래와 같은 예측정보의 불확실성으로 인하여 회사의 실제 미래실적은 예측정보에 포함된 내용과 중대한 차이가 있을 수 있음을 양지하시기 바랍니다.

- 환율, 이자율 등의 변동을 포함한 국내·외 금융 시장의 동향
- 사업의 처분, 매수 등을 포함한 회사의 전략적인 의사결정
- 회사가 영위하는 주요사업 분야의 예상치 못한 급격한 여건변화
- 기타 경영현황 및 재무실적에 영향을 미칠 수 있는 국내·외적 변화

당사는 동 예측정보 작성시점 이후에 발생하는 위험 또는 불확실성을 반영하기 위하여 예측정보에 기재한 사항을 수정하는 정정보고서를 공시할 의무는 없습니다.

### 2. 개요

2025년은 전 세계적으로 보호무역주의가 확산됨에 따라 관세 Risk, 원자재 공급망 불안 등이 심화되며 경영환경의 전반적인 불확실성이 확대된 한 해였습니다. 당사는 고부가 제품 중심으로 사업구조를 지속 재편하는 한편 AI/서버, 전장 등 성장시장 사업 확대를 추진하여 전년 대비 실적 성장을 달성하였습니다.

2025년 연결기준 매출은 11조 3,145억원으로 전년 대비 10% 성장하였고, 영업이익은 9,133억원으로 24% 증가하였습니다.

재무적인 측면에서는 연결 기준 부채비율 49.0%, 자기자본비율 67.1%, ROE 7.5%, 별도(본사) 기준으로는 부채비율 49.6%, 자기자본비율 66.8%, ROE 5.8% 등 재무건전성을 유지하고 있습니다. 또한 연말 현금성자산이 차입금을 초과하여 순현금을 보유하고 있습니다.

2026년은 보호무역주의 심화와 글로벌 공급망 재편으로 OECD 등 국제경제기구에서는 세계 경제성장률이 전년 대비 둔화할 것으로 예상하고 있습니다. 당사는 변화하는 글로벌 경영환경 속에서 경쟁력 향상, AI 혁신으로 외부환경 Risk에도 흔들림 없이 성장하는 초일류 Tech 기업이 되고자 합니다. Agentic AI 활용 등 AI 기반 전사 혁신역량을 강화하고 차별화 기술 확보와 선제적 투자를 통해 High-end 시장에서의 경쟁력을 지속 확대하여 성장의 모멘텀을 이어가도록 하겠습니다.

### 3. 재무상태 및 영업실적

## 가. 재무상태

(단위 : 백만원)

	제53기	제52기	증감
[유동자산]	7,097,623	5,891,747	1,205,876
당좌자산	4,668,946	3,622,660	1,046,286
재고자산	2,412,997	2,250,800	162,197
기타유동자산	15,680	18,287	△2,607
[비유동자산]	7,498,272	6,900,656	597,616
투자자산	570,824	342,088	228,736
유형자산	6,221,642	5,933,217	288,425
무형자산	152,388	145,643	6,745
기타비유동자산	553,418	479,708	73,710
자산총계	14,595,895	12,792,403	1,803,492
[유동부채]	3,819,497	3,056,861	762,636
[비유동부채]	979,054	719,688	259,366
부채총계	4,798,551	3,776,549	1,022,002
자본총계	9,797,344	9,015,854	781,490
부채와 자본총계	14,595,895	12,792,403	1,803,492
자기자본비율 (자본총계 ÷ 자산총계) × 100	67.1%	70.5%	△3.4%p
부채비율 (부채총계 ÷ 자본총계) × 100	49.0%	41.9%	7.1%p

※ 한국채택국제회계기준 작성기준에 따라 작성되었습니다.

[△는 음(-)의 수치임]

### (1) 자산

2025년말 자산 총액은 전년말 대비 1조 8,035억원(14%) 증가한 14조 5,959억원이며, 이 중 유동자산은 7조 976억원, 비유동자산은 7조 4,983억원으로 전년말 대비 각각 1조 2,059억원(20%), 5,976억원(9%) 증가하였습니다.

자산의 주요 증가 원인은 당좌자산의 증가(1조 463억원) 및 설비투자 확대에 따른 유형자산 증가(2,884억원) 등입니다.

### (2) 부채

2025년말 부채 총액은 전년 대비 1조 220억원(27%) 증가한 4조 7,986억원이며 이 중 유동부채는 전년 대비 7,626억원(25%) 증가한 3조 8,195억원, 비유동부채는 2,594억원(36%) 증가한 9,791억원입니다.

유동부채인 단기차입금 2조 34억원에는 우리은행 등의 금융기관과 매출채권 할인약정을 체결하고 금융기관에 매각한 매출채권 중 만기가 미도래한 금액(1조 2,139억원)이 포함되어

있습니다.

(3) 자본

2025년말 총 자본은 9조 7,973억원으로 전년 대비 7,815억원(9%) 증가하였으며, 주로 이익 잉여금이 증가(2,573억원)한 영향입니다.

재무비율 측면에서 부채비율은 전년 대비 7.1%p 증가한 49.0%, 자기자본비율은 3.4%p 감소한 67.1%로 전년 대비 큰 변화는 없습니다.

나. 영업실적

(단위 : 백만원)

	제53기	제52기	증 감
매출액	11,314,459	10,294,103	1,020,356
- 컴포넌트 부문	5,198,501	4,462,050	736,451
- 패키지솔루션 부문	2,301,753	2,034,657	267,096
- 광학솔루션 부문	3,814,205	3,797,396	16,809
매출원가	9,037,091	8,334,880	702,211
매출총이익	2,277,368	1,959,223	318,145
판매비와 관리비	1,364,037	1,224,217	139,820
영업이익	913,331	735,006	178,325
- 컴포넌트 부문	609,359	439,744	169,615
- 패키지솔루션 부문	135,226	157,642	△22,416
- 광학솔루션 부문	168,746	137,620	31,126
영업외수익	371,574	489,057	△117,483
영업외비용	389,074	426,767	△37,693
법인세비용차감전순이익	895,831	797,296	98,535
법인세비용	163,599	132,346	31,253
계속영업이익	732,232	664,950	67,282
세후중단영업손익	△1,242	38,266	△39,508
당기순이익	730,990	703,216	27,774
지배기업 소유주지분	706,113	679,130	26,983
비지배 지분	24,876	24,086	790

※ 한국채택국제회계기준 작성기준에 따라 작성되었습니다. [△는 음(-)의 수치임]

AI 서버 및 EV를 필두로 스마트폰, PC, Auto 및 서버 등 대부분의 응용처에 걸친 수요 증가에 힘입어 2025년 매출액은 전년 대비 1조 204억원(10%) 증가한 11조 3,145억원, 영업이익은 전년 대비 1,783억원(24%) 증가한 9,133억원입니다.

법인세비용차감전순이익은 전년 대비 985억원(12%) 증가한 8,958억원, 지배기업 소유주지분 당기순이익은 전년 대비 270억원(4%) 증가한 7,061억원입니다.

사업부문별 매출 및 영업손익은 아래와 같습니다.

#### (컴포넌트 사업부문)

컴포넌트 사업부문의 2025년 매출액은 전년 대비 7,365억원(17%) 증가한 5조 1,985억원, 영업이익은 전년 대비 1,696억원(39%) 증가한 6,094억원입니다.

스마트폰, PC 등 전통적인 IT Set 수요가 일부 개선되었고, 글로벌 AI/서버 투자 확대, xEV/ADAS 보급 확산으로 산업·전장용 MLCC 수요는 고성장을 이어갔습니다.

당사는 MLCC IT·산업용 제품으로 박층화/소형화 요소기술 적용한 업계 선단품을 지속 출시하였으며 AI/서버, 위성인터넷 등 고부가 성장시장 대응을 위한 초고용량·고온·고압 재료 및 공정 기술을 강화하고 있습니다. 또한 전장용은 특화 재료개발과 설계 적용을 기반으로 ADAS/Powertrain용 고온·고압 제품 커버리지를 지속 확대하며 글로벌 OEM 및 Tier-1 거래선 내 제품 경쟁력을 공고히 하였습니다. 앞으로도 세계 최초품을 지속 출시하고 시장수요에 선제적으로 대응하여 사업을 확대해 나가겠습니다.

#### (패키지솔루션 사업부문)

패키지솔루션 사업부문의 2025년 매출액은 전년 대비 2,671억원(13%) 증가한 2조 3,018억원, 영업이익은 전년 대비 224억원(△14%) 감소한 1,352억원입니다.

AI/서버, 네트워크, 자율주행 등 고성능 컴퓨팅 시장 성장으로 고부가 패키지기판 중심의 수요가 확대될 것으로 전망되며 이에 따라 최첨단 패키지 기술이 고도화되고 있습니다.

당사는 패키지솔루션 사업을 서버, AI 가속기, 네트워크, 자동차용 등 High-end 제품 중심으로 지속 전환하고 있습니다. 또한 고다층, 대면적, 회로 미세화 등 핵심 요소기술 확보로 서버/AI가속기/ARM CPU 등 성장시장향 제품 매출을 확대하는 한편 Glass 패키지기판 등 미래를 위한 신제품 개발에도 역량을 집중하고 있습니다. 앞으로도 글로벌 패키지기판 시장환경 변화를 면밀히 센싱하고 전략 고객과의 협업관계 구축에 집중하여 증장기 성장을 위한 준비에 소홀함이 없도록 하겠습니다.

#### (광학솔루션 사업부문)

광학솔루션 사업부문의 2025년 매출액은 전년 대비 168억원(0.4%) 증가한 3조 8,142억원, 영업이익은 전년 대비 311억원(23%) 증가한 1,687억원입니다.

글로벌 스마트폰 Set 업체의 성능 차별화를 위한 폴디드줌, 초Slim 등 카메라모듈 신기술 도입이 지속되고 있으며 자동차 업체의 자율주행 Level 고도화와 ADAS 성능 향상으로 고성능 전장카메라 수요가 확대되고 있습니다.

당사는 IT용으로 파워프리즘 폴디드줌, Large Angle OIS 등 전략 거래선을 중심으로 초고 사양 차별화품 공급을 확대하였고 전장용은 Hybrid 렌즈 적용 등 고객 니즈에 맞춘 제품 개

발로 신규 프로젝트 수주를 이어왔습니다. 앞으로도 고부가 카메라모듈 시장을 선도하고 차별화 신기술이 적용된 고신뢰성 제품 라인업을 지속 확대해 나가겠습니다. 또한 집약된 렌즈, Actuator 역량을 기반으로 휴머노이드, AR/VR 등 차세대 신규 Application 진입 확대를 위한 미래 카메라모듈 기술 개발도 강화하여 새로운 사업의 성장기회에 발빠르게 대응해 나가도록 하겠습니다.

**다. 신규사업**

해당사항 없음.

**라. 조직개편**

해당사항 없음.

**마. 중단사업 관련**

당사의 이사회는 2019년 12월 12일 Kunshan Samsung Electro-Mechanics Co., Ltd.의 영업정지를 결정하였으며 관련 자산을 매각예정으로 분류하였고, 관련 손익을 중단영업손익으로 분류하였습니다. Kunshan Samsung Electro-Mechanics Co., Ltd.는 전기에 청산 완료되었습니다.

당사의 경영위원회는 2024년 9월 30일 통신모듈 사업의 영업정지를 결정하였으며, 관련 손익을 중단영업손익으로 분류하였습니다.

당기 및 전기의 중단영업손익 산출내역은 다음과 같습니다.

(단위: 천원)

과 목	당 기	전 기
I. 매출액	6,401,463	31,089,590
II. 매출원가	6,867,271	27,123,739
III. 매출총손익	(465,808)	3,965,851
IV. 판매비와관리비	785,086	17,313,142
V. 영업손실	(1,250,894)	(13,347,291)
VI. 영업외손익	(10,684)	54,440,154
VII. 법인세비용차감전순손익	(1,261,578)	41,092,863
VIII. 법인세비용	(19,087)	2,827,367
IX. 중단영업손익	(1,242,491)	38,265,496
X. 주당손익		
보통주 기본 및 희석 주당중단영업손익	(16원)	507원
우선주 기본 및 희석 주당중단영업손익	(16원)	507원

중단영업에서 발생한 순현금흐름은 다음과 같습니다.

(단위: 천원)

구 분	당 기	전 기
영업현금흐름	2,881,532	(6,870,800)
투자현금흐름	577,306	(53,728)
외화표시 현금및현금성자산의 환율변동효과	-	121,622
총현금흐름	3,458,838	(6,802,906)

### 바. 환율변동 영향

당사는 해외 영업활동과 해외 종속기업에 대한 순투자로 인하여 USD 및 EUR 등의 환위험에 노출되어 있습니다. 보고기간말 현재 기능통화 이외의 외화로 표시된 화폐성자산 및 부채의 장부금액은 다음과 같습니다.

(단위: 천원)

구 분	당기말		전기말	
	자 산	부 채	자 산	부 채
USD	3,647,849,689	3,048,638,818	3,063,249,089	2,067,028,806
EUR	10,127,726	3,321,796	69,072,236	55,219,377
JPY	3,281,228	74,666,940	12,669,579	50,430,488
PHP	12,286,560	97,752,385	11,699,277	57,232,256
MXN	1,859,733	-	332,534	-
VND	3,713,829	31,828,560	4,465,401	23,011,775
SGD	1,019,020	2,924,311	977,759	3,470,629
TWD	316,298	4,390,673	41,820	2,880,037
기타	10,978	12,244	15,043	355,015
계	3,680,465,061	3,263,535,727	3,162,522,738	2,259,628,383

당사는 내부적으로 환율 변동에 대한 환위험을 정기적으로 측정하고 있습니다. 보고기간말 현재 각 외화에 대한 기능통화의 환율 5% 변동시 환율변동이 세전손익에 미치는 영향은 다음과 같습니다.

(단위: 천원)

구 분	당기말		전기말	
	5% 상승시	5% 하락시	5% 상승시	5% 하락시
USD	29,960,543	(29,960,543)	49,811,014	(49,811,014)
EUR	340,296	(340,296)	692,643	(692,643)
JPY	(3,569,285)	3,569,285	(1,888,045)	1,888,045
PHP	(4,273,291)	4,273,291	(2,276,649)	2,276,649
MXN	92,987	(92,987)	16,627	(16,627)
VND	(1,405,737)	1,405,737	(927,319)	927,319
SGD	(95,265)	95,265	(124,643)	124,643

TWD	(203,719)	203,719	(141,911)	141,911
기타	(63)	63	(16,999)	16,999
계	20,846,466	(20,846,466)	45,144,718	(45,144,718)

상기 민감도 분석은 보고기간말 현재 기능통화 이외의 외화로 표시된 화폐성 자산 및부채를 대상으로 하였습니다.

#### 사. 자산손상 인식

당사는 매년 개별 자산(무형자산포함)이나 현금창출 단위에 대한 손상여부를 검토하고 있습니다.

##### - 비한정 내용연수의 무형자산 손상검사

당사는 비한정 내용연수를 가진 무형자산인 회원권과 시설이용권에 대하여 손상검사를 수행하였으며 당기에 인식한 손상차손은 없습니다. 회원권과 시설이용권의 회수가능액은 순공정가치와 사용가치 중에서 큰 금액이며, 순공정가치가 존재한다면이를 사용하고, 존재하지 않는다면 순공정가치 및 사용가치를 합리적으로 산정하여 회수가능액을 결정하였습니다.

※ 자산손상의 상세내용은 Ⅲ. 재무에 관한 사항 중 3. 연결재무제표 주석의 10. 유형자산 및 11. 무형자산을 참조하시기 바랍니다.

## 4. 유동성 및 자금조달과 지출

유동성위험은 만기까지 모든 금융계약상의 약정사항들을 이행할 수 있도록 자금을 조달하지 못할 위험입니다. 당사는 특유의 유동성 전략 및 계획을 통하여 자금부족에 따른 위험을 관리하고 있습니다. 당사는 금융상품의 만기와 영업현금흐름의 추정치를 고려하여 금융자산과 금융부채의 만기를 대응시키고 있습니다.

2025년말 유동성 현황은 다음과 같습니다.

(단위 : 백만원)

구분	제53기	제52기	증감
유동자금 :			
현금및현금성자산	2,701,206	2,013,326	687,880
소 계	2,701,206	2,013,326	687,880
차입금 :			
단기차입금	2,003,355	1,313,775	689,580
유동성장기차입금	-	244,127	△244,127
장기차입금	188,444	-	188,444
소 계	2,191,799	1,557,902	633,897
Net Cash(유동자금-차입금)	509,407	455,424	53,983

[△는 음(-)의 수치임]

당사는 당기말 현재 2조 7,012억원의 유동자금을 보유하고 있습니다.

유동자금은 현금 및 현금성자산 금액이며 전기말 대비 6,879억원(34%) 증가하였습니다. 당기말 현재 장단기 차입금은 2조 1,918억원으로 전기말 대비 6,339억원(41%) 증가하였습니다. 연말 기준으로 유동자금이 차입금을 초과하는 순현금을 보유하고 있습니다.

총 차입금 잔액(2조 1,918억원)에는 금융기관과 매출채권 할인약정을 체결하고 금융기관에 매각한 매출채권 중 만기가 미도래한 금액(1조 2,139억원)이 포함되어 있습니다.

2025년 현금흐름은 영업활동으로 1조 4,901억원의 현금이 유입되었고, 설비투자를 포함한 투자활동으로 1조 2,229억원이 유출되었으며 자금 차입 및 배당금 지급 등 재무활동으로 4,181억원이 유입되었습니다.

2025년말 차입금 현황 및 연도별 상환계획은 다음과 같습니다.

(단위 : 백만원)

	차입처	제53기	제52기	상환계획	
				2026년	2027년~
단기차입금 :					
매출채권 할인	신한은행 외	1,213,904	708,295		
종속기업차입금	Mizuho 외	789,451	605,480		
계		2,003,355	1,313,775	2,003,355	-
유동성 장기차입금	HSBC 외	-	244,127		
계		-	244,127	-	-
장기차입금 :					
종속기업차입금	Metrobank	188,444	-		
계		188,444	-	-	188,444
합계		2,191,799	1,557,902	2,003,355	188,444

단기차입금(유동성장기차입금 포함)은 2조 34억원으로 매출채권 할인 증가로 전년말 1조 5,579억원 대비 4,455억원 증가하였습니다.

2026년 만기 도래 차입금은 2조 34억원으로 차입금 상환 및 차입구조 변경을 통해 재무건전성 개선을 지속적으로 추진하겠습니다.

## 5. 부외거래

### 가. 우발채무와 약정사항

#### (1) 당좌차월 약정 등

보고기간말 현재 당사의 당좌차월약정 등의 약정사항 내역은 다음과 같습니다.

구 분	약정액(외화)	약정액(원화)	내 용
우리은행 외 5개 은행	USD 36,000,000, EUR 21,700,000 (원화환산액 : 88,236,524천원)	68,000,000천원	당좌차월
신한은행 외 1개 은행	USD 7,000,000 (원화환산액 : 10,044,300천원)		- 수입L/C약정
우리은행 외 4개 은행	USD 1,493,000,000 (원화환산액: 2,142,305,700천원)		- 매출채권 할인약정

상기 당좌차월약정과 관련하여 당좌개설보증금이 예치되어 있습니다.

구매대금의 지급과 관련하여 우리은행 외 3개 은행과 한도액 100,600,000천원 및 USD 71백만의 외상매출채권담보대출 약정을 맺고 있으며, BoA 은행 등 다수의 금융기관과 한도액 USD 2,166백만, RMB 3,912백만의 일반대출 등 약정을 맺고 있습니다.

또한, 제품공급계약과 인허가 및 공탁관련 이행보증을 위하여 제이피모간체이스은행등과 853,329,096천원의 계약이행보증 등을 맺고 있습니다.

## (2) 장기공급계약

보고기간말 현재 당사가 주요거래선들과 체결한 장기공급계약 관련하여 수령 후인식하고 있는 선수금의 총액은 USD 520백만 입니다. 이와 관련하여 당사는 제이피모간체이스은행 등으로부터 계약이행보증을 제공받고 있습니다.

## (3) 유형자산 등 취득 약정

보고기간말 현재 발생하지 아니한 유형자산 등의 취득을 위한 약정액은 359,327,588천원입니다.

## (4) 소송

보고기간말 현재 당사가 피고로 계류중인 소송사건은 9건으로, 소송사건의 결과는 재무제표일 현재 예측할 수 없습니다.

## (5) 출자약정

보고기간말 현재 당사는 SVIC 76호 신기술사업투자조합과 출자약정을 체결하고 있으며, 출자약정액 및 출자액은 다음과 같습니다.

(단위: 천원)

구 분	통화	출자약정액	출자액
SVIC 76호 신기술사업투자조합	KRW	20,000,000	100,000

## 6. 그 밖에 투자의사결정에 필요한 사항

### 가. 중요한 회계정책 및 추정에 관한 사항

당사는 2025년 1월 1일로 개시하는 회계기간부터 다음의 제·개정 기준서 및 해석서를 신규로 적용하였습니다.

(1) 기업회계기준서 제1021호 '환율변동효과' 및 기업회계기준서 제1101호 '한국채택국제회계기준의 최초채택' 개정 - 교환가능성 결여

동 개정사항은 회계목적상 다른 통화와 교환이 가능하다고 보는 상황에 대해 정의하고, 다른 통화와의 교환가능성 평가, 교환가능성이 결여된 경우 사용할 현물환율 추정 및 공시 요구사항을 명확히 합니다. 다른 통화와 교환이 가능하지 않다면 측정일에 현물환율을 추정해야 하며, 관측 가능한 환율을 조정 없이 사용하거나 다른 추정기법을 사용하도록 하고 있습니다. 해당 기준서의 개정이 연결재무제표에 미치는 중요한 영향은 없습니다.

(2) 기업회계기준서 제1117호 '보험계약'(개정) - 무·저해지 보험상품 해지율 관련 공시

보험계약을 측정하기 위해 사용한 투입변수의 추정기법이 보험 관련 법규 등에서 요구하는 원칙적인 추정기법과 다른 경우 재무제표 이용자들에게 목적적합하고 중요하다고 판단되면 그 차이내역과 재무제표에 미치는 영향을 공시하도록 '한'문단에 추가하였습니다. 동 개정사항은 2025년 12월 31일부터 시행하여, 시행일 이후 최초로 종료하는 회계연도부터 적용합니다. 동 개정사항은 2029년 12월 31일이 속하는 회계연도까지 효력이 있습니다. 해당 기준서의 개정이 연결재무제표에 미치는 중요한 영향은 없습니다.

### 나. 환경 및 종업원 등에 관한 사항

(1) 환경관련 규제사항

당사는 기업의 환경적 책임 강화, 법적 요구사항 준수, 환경에 대한 이해관계자의 요구에 부응하고 범지구적인 기후변화 이슈와 글로벌 제품환경규제에 체계적으로 대응하기 위한 시스템을 구축하고 있습니다.

국내사업장 환경규제와 관련 법률은 환경오염시설의 통합관리에 관한 법률, 대기환경보전법, 물환경보전법, 폐기물관리법, 소음진동관리법, 토양환경보전법, 기후위기 대응을 위한 탄소중립·녹색성장 기본법, 온실가스 배출권의 할당 및 거래에 관한 법률, 화학물질관리법, 화학물질의 등록 및 평가 등에 관한 법률 등이 해당됩니다. 사업 활동으로 인한 환경부하를 줄이기 위해 법 기준보다 엄격한 사내 관리기준을 적용하고 있습니다.

(2) 녹색경영

당사 국내사업장은 환경부 「환경기술 및 환경산업 지원법」 제16조의2에 따라 녹색기업으로 지정(舊 환경친화기업)되어있으며, 국내 녹색기업협의회 회장사로서 환경 관련 정책수립, 기업내 우수사례 전파 등 활동을 수행하고 있습니다.

당사는 국내 뿐만 아니라 해외법인에서도 현지 법규를 준수하고, 필리핀, 천진에서는 해당국 우수기업상 등을 수상하는 등 현지 정부의 정책을 준수하고 있습니다.

- ESH (Environment, Safety, Health) 인증 현황

구분	한국			중국		필리핀	베트남
	수원	세종	부산	천진	고신		
ISO14001	BSI	BSI	BSI	SHEC	SGS	BSI	BV
ISO45001	BSI	BSI	BSI	SHEC	SGS	BSI	BV
녹색기업	환경부 지정	환경부 지정	환경부 지정	해당사항 없음			

BSI : 영국표준협회(British Standard Institution)

SHEC : 중국 인증기관(Shanghai Huanke Environmental Certification Co., Ltd)

SGS : 스위스 인증기관(Societe Generale de Surveillance)

BV : 프랑스 인증기관(Bureau Veritas)

(3) 기후변화 대응

기후변화 문제는 위험요인이자 기회요인으로서 기업의 지속가능성을 결정하는 중요한 요소로 부각되고 있습니다. 일례로 정부의 온실가스 배출량 제한, 고객 등 이해관계자의 탄소정보 요구 증가, 에너지 수급 불안의 위험요인을 내포하고 있으나 기업의 대응전략에 따라 새로운 블루오션으로 작용할 수도 있습니다.

당사는 국내외 기후변화 규제가 점차적으로 가시화됨에 따라 정부의 저탄소 녹색성장 정책에 발맞춰 저탄소 경영 접목을 통한 전략적 탄소경영 활동을 추진하고 있습니다.

- EnMS(Energy Management System) 구축

에너지경영시스템은 사업장의 에너지이용 효율 목표를 달성하기 위해 인적·물적 자원 및 관리체계를 시스템화하여 체계적이고 지속적으로 관리하는 전사적 에너지관리 활동입니다. 당사는 에너지 효율향상을 위한 전사적인 활동을 추진하고 있으며, 2011년 12월 국내 3개 사업장 에너지경영시스템(ISO 50001) 인증 취득을 기반으로 2013년부터는 천진, 고신사업장에 대한 인증취득을 확대하였습니다.

[ISO 50001(에너지경영시스템) 인증현황]

구분	한국			중국		필리핀	베트남
	수원	세종	부산	천진	고신		
인증기관	BSI	BSI	BSI	DNV	SHEC	BSI	BV

BSI : 영국표준협회(British Standard Institution)

DNV : 노르웨이 인증기관(Det Norske Veritas)

SHEC : 중국 인증기관(Shanghai Huanke Environmental Certification Co., Ltd)

BV : 프랑스 인증기관(Bureau Veritas)

- 온실가스 규제 대응

당사는 정부 온실가스 정책에 적극적으로 대응하고 있습니다. 국내·외 사업장에 대한 온실가스 인벤토리를 구축하여 소 사업장의 에너지사용량, 온실가스 배출현황을 체계적으로 관리하고 있으며, 제3자 검증을 통해 배출량의 투명성과 객관성을 확보하였습니다.

당사는 「온실가스 배출권의 할당 및 거래에 관한 법률」 제 8조에 따른 배출권 할당 대상업체에 해당되며, 국내사업장의 3개년 온실가스 배출량 및 에너지 사용량은 다음과 같습니다.

구분	2025년	2024년	2023년
온실가스 (단위 : tCO2e)	472,829	456,652	451,000
에너지 (단위 : TJ)	10,164	9,783	9,466

※ 온실가스 배출량 및 에너지 사용량은 정부의 적합성 평가로 인해 변경될 수 있습니다.

또한 폭우시 인근하천 수위 감시 및 위기대응시나리오에 의거 단계별 경보발령 및 조치를 시행하고 있습니다. 이와 더불어 비상시 사고대응 조직, 절차 및 훈련체계 등에 대해 인증기관으로부터 사업연속성관리 (Business Continuity Management) 인증을 취득한 바 있습니다.

[ISO 22301(사업연속성관리) 인증현황]

구분	수원	세종	부산	천진	필리핀
現인증기관	BSI				

- 제품 탄소성적 표지 인증 및 폐기물 매립제로 인증

당사는 제품생산 전 과정에서 온실가스 배출을 줄이기 위한 활동을 전개하고 있습니다. 정부에서는 원료채취, 생산, 유통, 사용, 폐기 등 전과정에서 발생하는 온실가스 배출량을 이해관계자에게 공개함으로써 저탄소 소비문화에 기여하는 제도인 환경성적표지 제도를 운영중으로 당사는 주요 제품에 대해 환경부 산하, 한국환경산업기술원의 환경성적표지인증을 취득하였습니다.

또한, 미국 UL사에서 주관하는 폐기물 매립제로 인증제도에 참여하고 있으며, 당사의 재활용 실적을 인정받아 국내·외 전사업장(수원, 세종, 부산, 중국 천진/고신, 베트남, 필리핀)에 대해 Platinum 등급을 취득하였습니다.

(4) 당기 중 주요 핵심인력 이동사항 등 유의한 종업원 관련 변동사항은 없습니다.

#### 다. 법규상의 규제에 관한 사항

(1) 수사·사법기관의 제재현황

: 해당사항 없음.

(2) 공정거래위원회의 제재현황

: 해당사항 없음.

(3) 기타 행정·공공기관(금융감독·과세 당국 등 포함)의 제재현황

(단위 : 백만원)

일자	제재기관	대상자	처벌 또는조치 내용	금전적제재금액	사유	근거법령
2024.03.11	금융감독원	당사	경고	-	대량보유 및 소유상황 보고의무 위반	「자본시장과 금융투자업에 관한 법률」 제147조, 제151조, 제173조, 제426조 및 「자본시장과 금융투자업에 관한 법률 시행령」 제159조, 제376조
2025.10.21	고용노동부	당사	과태료	3.2	물질안전보건 자료 미게시	「산업안전보건법」 제114조 제1항

당사의 사업과 관련된 법규상 주요 규제내용은 'XI. 그밖에 투자자 보호를 위하여 필요한 사항'의 '3. 제재 등과 관련된 사항'을 참고하시기 바랍니다.

라. 파생상품 및 위험관리정책에 관한 사항

당사는 투기 목적의 파생상품거래를 실행하지 않는 것이 기본적인 정책이며, 공시대상기간 중 신규 파생상품 계약은 없었습니다.

## V. 회계감사인의 감사의견 등

### 1. 외부감사에 관한 사항

#### 가. 회계감사인의 명칭 및 감사의견

안진회계법인은 당사의 제51기, 제52기, 제53기 감사를 수행하였고, 감사의견은 모두 적정입니다. 당사의 감사 대상 종속기업은 공시대상기간 중 모두 적정의견을 받았습니다.

제53기 감사의견에 대한 세부사항은 첨부된 연결감사보고서 및 감사보고서를 참조하시기 바랍니다.

#### (1) 회계감사인의 명칭 및 감사의견

사업연도	구분	감사인	감사의견	의견변형사유	계속기업 관련	강조사항	핵심감사사항
					중요한 불확실성		
제53기 (‘25.01.01~’25.12.31)	감사보고서	안진회계법인	적정의견	해당사항 없음	해당사항 없음	해당사항 없음	1. 재화의 판매 관련 수익(수출매출)의 기간 귀속
	연결감사 보고서	안진회계법인	적정의견	해당사항 없음	해당사항 없음	해당사항 없음	1. 재화의 판매 관련 수익(수출매출)의 기간 귀속
제52기 (‘24.01.01~’24.12.31)	감사보고서	안진회계법인	적정의견	해당사항 없음	해당사항 없음	중단영업 분류에 따른 전기 포괄손익계산서 재작성	1. 재화의 판매 관련 수익(수출매출)의 기간 귀속
	연결감사 보고서	안진회계법인	적정의견	해당사항 없음	해당사항 없음	중단영업 분류에 따른 전기 포괄손익계산서 재작성	1. 재화의 판매 관련 수익(수출매출)의 기간 귀속
제51기 (‘23.01.01~’23.12.31)	감사보고서	안진회계법인	적정의견	해당사항 없음	해당사항 없음	해당사항 없음	1. 재화의 판매 관련 수익(수출매출)의 기간 귀속
	연결감사 보고서	안진회계법인	적정의견	해당사항 없음	해당사항 없음	해당사항 없음	1. 재화의 판매 관련 수익(수출매출)의 기간 귀속

※ 감사의견은 별도·연결 재무제표에 대한 감사의견입니다.

#### 나. 감사용역 체결현황

(단위 : 백만원, 시간)

사업연도	감사인	내 용	감사계약내역		실제수행내역	
			보수	시간	보수	시간
제53기 (‘25.01.01~’25.12.31)	안진회계법인	분/반기 재무제표 검토(연결, 별도) 내부회계관리제도 감사(연결, 별도) 재무제표 감사(연결, 별도)	1,450	14,500	1,450	14,262
제52기 (‘24.01.01~’24.12.31)	안진회계법인	분/반기 재무제표 검토(연결, 별도) 내부회계관리제도 감사(연결, 별도) 재무제표 감사(연결, 별도)	1,430	14,500	1,430	14,231
제51기 (‘23.01.01~’23.12.31)	안진회계법인	분/반기 재무제표 검토(연결, 별도) 내부회계관리제도 감사(연결, 별도) 재무제표 감사(연결, 별도)	1,370	14,500	1,370	14,431

다. 제53기 일정

구 분		일 정
제53기 1분기	사전검토	2025.03.17~2025.03.21
	본검토	2025.04.07~2025.04.18
제53기 2분기	사전검토	2025.06.09~2025.06.13
	본검토	2025.07.07~2025.07.18
제53기 3분기	사전검토	2025.09.08~2025.09.12
	본검토	2025.10.13~2025.10.24
시스템 및 자동 내부통제감사		2025.07.07~2026.02.06
연중감사		2025.03.17~2025.12.31
내부회계관리제도 감사		2025.03.17~2026.02.19
조기입증감사 절차 업데이트 및 재무제표 감사		2026.01.05~2026.02.19

※ 제53기 일정은 별도·연결 재무제표 검토 및 감사와 내부회계관리제도 감사에 대한 일정입니다.

라. 비감사용역 계약체결 현황

(단위 : 백만원)

사업연도	계약체결일	용역내용	용역수행기간	용역보수	비고
제53기 ( '25.01.01~'25.12.31 )	'25.01.31	세무자문용역	'25.01.31 ~ '25.03.31	20	안진회계법인
	'25.10.14	세무자문용역	'25.10.14 ~ '26.06.30	15	안진회계법인
제52기 ( '24.01.01~'24.12.31 )	'24.01.02	세무자문용역	'24.01.01 ~ '24.03.31	20	안진회계법인
	'24.08.22	세무자문용역	'24.08.22 ~ '24.09.24	60	안진회계법인
	'24.11.01	세무자문용역	'24.11.04 ~ '24.12.13	90	안진회계법인
제51기 ( '23.01.01~'23.12.31 )	'22.05.19	세무자문용역	'23.01.01 ~ '23.06.30	153	안진회계법인
	'23.08.11	세무자문용역	'23.08.16 ~ '23.12.31	80	안진회계법인

마. 회계감사인의 네트워크 회계법인과의 비감사용역 계약체결 현황

(단위 : 백만원)

사업연도	네트워크 회계법인명	계약체결일	용역내용	용역수행기간	용역보수	비고
제53기 ( '25.01.01~'25.12.31 )	-	-	-	-	-	-
제52기 ( '24.01.01~'24.12.31 )	-	-	-	-	-	-
제51기 ( '23.01.01~'23.12.31 )	-	-	-	-	-	-

※ 해당사항 없음.

**마. 내부감사기구가 회계감사인과 논의한 결과**

구분	일자	참석자	방식	주요 논의 내용
1	2025.02.19	감사위원회 : 위원 3명 감사인 : 업무수행이사 외 2명	대면회의	- 기말감사 및 핵심감사사항에 대한 감사 수행 결과 - 기타 감사종결단계 필수 커뮤니케이션 사항
2	2025.04.28	감사위원회 : 위원 3명 감사인 : 업무수행이사 외 2명	대면회의	- 연간 지배기구와의 커뮤니케이션 계획 - 연간 회계감사 일정 계획 - 분기 검토 경과보고
3	2025.07.30	감사위원회 : 위원 3명 감사인 : 업무수행이사 외 2명	대면회의	- 연간 감사계획 및 진행 상황 - 핵심감사사항 선정계획 - 반기 검토 경과보고 - 자금 관련 부정위험에 대한 커뮤니케이션
4	2025.10.29	감사위원회 : 위원 3명 감사인 : 업무수행이사 외 2명	대면회의	- 핵심감사사항 선정계획 - 분기 검토 경과보고 - 기타 감사수행단계 필수 커뮤니케이션 사항
5	2026.02.12	감사위원회 : 위원 3명 감사인 : 업무수행이사 외 2명	대면회의	- 기말감사 및 핵심감사사항에 대한 감사 수행 결과 - 기타 감사종결단계 필수 커뮤니케이션 사항 - 자금 관련 부정위험에 대한 커뮤니케이션

**사. 조정협의회내용 및 재무제표 불일치정보**

해당사항 없음.

**아. 회계감사인의 변경**

당사는 제51기(2023년)에 회계감사인을 삼일회계법인에서 안진회계법인으로 변경하였습니다. 이는 기존 감사인과 계약 기간 만료 후, 「주식회사 등의 외부감사에 관한 법률」 제10조 제1항 및 제4항에 따른 감사인의 선임에 의한 것입니다.

당사의 종속기업은 제53기말 현재 14개이며, 제51기(2023년)에 Tianjin Samsung Electro-Mechanics Co., Ltd. 등 4개 종속기업이 PwC에서 Deloitte로 회계감사인을 변경하였고 제53기(2025년)에 Samsung Electro-Mechanics Philippines, Corp. 및 Samsung Electro-Mechanics Pte, Ltd. 2개 종속기업이 PwC와 KPMG에서 Deloitte로 회계감사인을 변경하였습니다.

[종속기업의 회계감사인 변경 현황]

종속법인명	변경전 회계감사인	변경후 회계감사인
Tianjin Samsung Electro-Mechanics Co., Ltd.	PwC	Deloitte
Samsung High-Tech Electro-Mechanics(Tianjin) Co., Ltd.	PwC	Deloitte
Samsung Electro-Mechanics Vietnam Co., Ltd.	PwC	Deloitte
Samsung Electro-Mechanics (Shenzhen) Co., Ltd.	PwC	Deloitte

Samsung Electro-Mechanics Philippines, Corp.	PwC	Deloitte
Samsung Electro-Mechanics Pte, Ltd.	KPMG	Deloitte

## 2. 내부통제에 관한 사항

### 가. 경영진의 내부회계 관리제도 효과성 평가 결과

사업연도	구분	운영실태 보고서 보고일자	평가 결론	중요한 취약점	시정조치 계획 등
제53기 (‘25.01.01~’25.12.31)	내부회계 관리제도	2026.02.12	중요성의 관점에서 효과적으로 설계되어 운영되고 있다고 판단	해당사항 없음	해당사항 없음
	연결내부회계 관리제도	2026.02.12	중요성의 관점에서 효과적으로 설계되어 운영되고 있다고 판단	해당사항 없음	해당사항 없음
제52기 (‘24.01.01~’24.12.31)	내부회계 관리제도	2025.02.19	중요성의 관점에서 효과적으로 설계되어 운영되고 있다고 판단	해당사항 없음	해당사항 없음
	연결내부회계 관리제도	2025.02.19	중요성의 관점에서 효과적으로 설계되어 운영되고 있다고 판단	해당사항 없음	해당사항 없음
제51기 (‘23.01.01~’23.12.31)	내부회계 관리제도	2024.02.20	중요성의 관점에서 효과적으로 설계되어 운영되고 있다고 판단	해당사항 없음	해당사항 없음
	연결내부회계 관리제도	2024.02.20	-	-	-

### 나. 감사(위원회)의 내부회계관리제도 효과성 평가 결과

사업연도	구분	평가보고서 보고일자	평가 결론	중요한 취약점	시정조치 계획 등
제53기 (‘25.01.01~’25.12.31)	내부회계 관리제도	2026.02.12	중요성의 관점에서 효과적으로 설계되어 운영되고 있다고 판단	해당사항 없음	해당사항 없음
	연결내부회계 관리제도	2026.02.12	중요성의 관점에서 효과적으로 설계되어 운영되고 있다고 판단	해당사항 없음	해당사항 없음
제52기 (‘24.01.01~’24.12.31)	내부회계 관리제도	2025.02.19	중요성의 관점에서 효과적으로 설계되어 운영되고 있다고 판단	해당사항 없음	해당사항 없음
	연결내부회계 관리제도	2025.02.19	중요성의 관점에서 효과적으로 설계되어 운영되고 있다고 판단	해당사항 없음	해당사항 없음
제51기 (‘23.01.01~’23.12.31)	내부회계 관리제도	2024.02.20	중요성의 관점에서 효과적으로 설계되어 운영되고 있다고 판단	해당사항 없음	해당사항 없음
	연결내부회계 관리제도	2024.02.20	중요성의 관점에서 효과적으로 설계되어 운영되고 있다고 판단	해당사항 없음	해당사항 없음

### 다. 감사인의 내부회계관리제도 감사의견(검토결론)

사업연도	구분	감사인	유형	감사의견 또는	지적사항	회사의
------	----	-----	----	---------	------	-----

			(감사/검토)	검토결론		대응조치
제53기 (‘25.01.01~’25.12.31)	내부회계 관리제도	안진회계법인	감사	적정의견	해당사항 없음	해당사항 없음
	연결내부회계 관리제도	안진회계법인	감사	적정의견	해당사항 없음	해당사항 없음
제52기 (‘24.01.01~’24.12.31)	내부회계 관리제도	안진회계법인	감사	적정의견	해당사항 없음	해당사항 없음
	연결내부회계 관리제도	안진회계법인	감사	적정의견	해당사항 없음	해당사항 없음
제51기 (‘23.01.01~’23.12.31)	내부회계 관리제도	안진회계법인	감사	적정의견	해당사항 없음	해당사항 없음
	연결내부회계 관리제도	안진회계법인	감사	적정의견	해당사항 없음	해당사항 없음

## 라. 내부회계관리·운영조직

### (1) 내부회계관리·운영조직 인력 및 공인회계사 보유현황

소속기관 또는 부서	총 원	내부회계담당인력의 공인회계사 자격증 보유비율			내부회계담당 인력의 평균경력월수
		내부회계 담당인력수(A)	공인회계사자격증 소지자수(B)	비율 (B/A*100)	
감사(위원회)	3	3	-	-	43
이사회	7	7	-	-	42
내부회계관리총괄	1	1	-	-	48
회계처리/자금운영 부서	47	30	-	-	230
전산운영부서	73	27	-	-	255
기타관련부서	266	83	-	-	253

### (2) 회계담당자의 경력 및 교육실적

직책 (직위)	성명	회계담당자 등록여부	경력 (단위:년, 개월)		교육실적 (단위:시간)	
			근무연수	회계관련경력	당기	누적
내부회계관리자 (부사장)	김성진	등록	4년	34년 4개월	3	9
회계담당임원 (상무)	이근목	등록	30년 10개월	16년 10개월	2	27
회계담당직원 (그룹장)	이경재	등록	22년 4개월	20년 4개월	4	4

## VI. 이사회 등 회사의 기관에 관한 사항

### 1. 이사회에 관한 사항

#### 가. 이사회 구성 개요

당사의 이사회는 사내이사 3인(장덕현, 김성진, 최재열)과 사외이사 4인(최종구, 여윤경, 이윤정, 정승일) 총 7인의 이사로 구성되어 있습니다. 이사회의 독립성과 투명성을 높이기 위해 이사회 의장은 대표이사와 분리되어 있으며, 이사회 의장으로는 자본시장 정책 및 국제 금융 분야의 높은 전문성을 바탕으로 회사의 경영현안 및 기업경영에 도움을 줄 수 있는 최종구 사외이사가 선임되었습니다.

이사회 내에는 경영위원회, 감사위원회, 사외이사후보 추천위원회, 내부거래위원회, 보상위원회, ESG위원회 등 6개의 소위원회가 설치되어 운영중에 있습니다.

(기준일 : 2025년 12월 31일 )

구분	구성	소속이사명	의장/위원장	주요 역할
이사회	사내이사 3명 사외이사 4명	장덕현, 김성진, 최재열 최종구, 여윤경, 이윤정, 정승일	최종구 (사외이사)	· 법령 또는 정관이 규정하고 있는 사항, 주주총회를 통해 위임 받은 사항, · 회사 경영의 기본방침 및 업무집행에 관한 중요사항 의결 · 경영진의 업무집행 감독
경영위원회	사내이사 3명	장덕현, 김성진, 최재열	장덕현 (사내이사)	· 경영 일반, 재무 관련사항 및 이사회가 위임한 사안을 심의·결의
감사위원회	사외이사 3명	최종구, 여윤경, 정승일	여윤경 (사외이사)	· 재무상태를 포함한 회사업무 전반에 대한 감사
사외이사후보 추천위원회	사외이사 4명	최종구, 여윤경, 이윤정, 정승일	최종구 (사외이사)	· 사외이사후보의 독립성, 다양성, 역량 등을 검증하여 추천
내부거래위원회	사외이사 3명	최종구, 이윤정, 정승일	정승일 (사외이사)	· 자율적인 공정거래 준수를 통해 회사 경영의 투명성을 제고
보상위원회	사외이사 4명	최종구, 여윤경, 이윤정, 정승일	최종구 (사외이사)	· 이사 보수 결정 과정의 객관성과 투명성을 확보
ESG위원회	사내이사 2명 사외이사 4명	장덕현, 김성진 최종구, 여윤경, 이윤정, 정승일	이윤정 (사외이사)	· 환경(Environmental), 사회(Social), 지배구조(Governance)를 기반으로 · 주주가치 제고 및 기업의 사회적 책임 관련 사항을 심의·결의

※ 2025년말 기준입니다.

※ 2025년 2월 19일 개최된 사외이사후보추천위원회, 보상위원회에서 최종구 사외이사가 위원장으로 선임되었습니다.

※ 2025년 3월 19일 제52기 정기주주총회에서 장덕현 사내이사, 김성진 사내이사, 이윤정 사외이사가 재선임되었습니다.

※ 2025년 4월 28일 개최된 ESG위원회에서 이윤정 사외이사가 위원장으로 재선임되었습니다.

※ 각 이사의 주요 이력 및 업무분장은 'VIII. 임원 및 직원 등에 관한 사항'을 참고하시기 바

합니다.

[사외이사 및 그 변동현황]

(단위 : 명)

이사의 수	사외이사 수	사외이사 변동현황		
		선임	해임	중도퇴임
7	4	1	-	-

※ 2025년말 기준입니다.

※ 2025년 3월 19일 제52기 정기주주총회에서 이윤정 사외이사가 재선임되었습니다.

나. 중요 의결사항 등

회차	개최일자	의안내용	가결 여부	사외이사				사내이사		
				이윤정 출석률 (100%)	이윤정 출석률 (100%)	최종구 출석률 (100%)	정승일 출석률 (100%)	장덕현 출석률 (100%)	김성진 출석률 (100%)	최재열 출석률 (88%)
				찬반여부						
'25-1차	2025-01-24	1. 제52기 재무제표 및 영업보고서 승인의 건	가결	찬성	찬성	찬성	찬성	찬성	찬성	찬성
		2. '24년 컴플라이언스 준법점검 결과 보고의 건	보고	-	-	-	-	-	-	-
		3. '24년 실적 및 '25년 계획 보고의 건	보고	-	-	-	-	-	-	-
'25-2차	2025-02-19	1. 제52기 정기주주총회 부의안건 및 소집결의	가결	찬성	찬성	찬성	찬성	찬성	찬성	찬성
		2. '24년 내부회계관리제도 운영실태 보고의 건	보고	-	-	-	-	-	-	-
		3. '24년 내부회계관리제도 운영실태 평가 보고의 건	보고	-	-	-	-	-	-	-
'25-3차	2025-03-19	1. 대표이사 선임 및 이사 직무 위촉의 건	가결	찬성	찬성	찬성	찬성	찬성	찬성	찬성
		2. 이사 보수 집행 승인의 건	가결	찬성	찬성	찬성	찬성	찬성	찬성	찬성
		3. 삼성 준법감사위원회 위원 선임의 건	가결	찬성	찬성	찬성	찬성	찬성	찬성	찬성
'25-4차	2025-04-28	1. '25년 1분기 실적 및 2분기 전망 보고	보고	-	-	-	-	-	-	-
'25-5차	2025-07-30	1. '24년 삼성 준법감사위원회 활동내역 보고의 건	보고	-	-	-	-	-	-	-
		2. 대규모 내부거래 중 상품·용역 거래실적 보고의 건	보고	-	-	-	-	-	-	-
		3. '25년 2분기 실적 및 3분기 전망 보고의 건	보고	-	-	-	-	-	-	-
'25-6차	2025-08-21	1. 삼성재단 및 성균관대 후원의 건	결의	찬성	찬성	찬성	찬성	찬성	찬성	불참
		2. 삼성 청년 SW-AI 아카데미 공동 운영의 건	결의	찬성	찬성	찬성	찬성	찬성	찬성	불참
'25-7차	2025-10-29	1. 안전보건계획 수립 승인의 건	결의	찬성	찬성	찬성	찬성	찬성	찬성	찬성
		2. 차세대 패키지 기관 관련 자회사 설립 보고의 건	보고	-	-	-	-	-	-	-
		3. '25년 3분기 실적 및 연간 전망 보고의 건	보고	-	-	-	-	-	-	-
'25-8차	2025-11-26	1. 대규모 내부거래 승인의 건	결의	찬성	찬성	찬성	찬성	찬성	찬성	찬성
		2. 특수관계인과의 거래한도 승인의 건	결의	찬성	찬성	찬성	찬성	찬성	찬성	찬성
		3. 벤처투자 신규조합 결성의 건	결의	찬성	찬성	찬성	찬성	찬성	찬성	찬성
		4. 사회복지공동모금회 기부금 집행의 건	결의	찬성	찬성	찬성	찬성	찬성	찬성	찬성
		5. 컴플라이언스 유효성 평가 결과 보고의 건	보고	-	-	-	-	-	-	-

다. 이사회내 위원회

(1) 이사회내 위원회 구성 현황

(기준일 :

2025년 12월 31일

)

위원회명	구성	성명	설치목적 및 권한사항	비고
경영위원회	사내이사 3명	장덕현(위원장) 김성진 최재열	<input type="checkbox"/> 설치목적 : 신속하고 원활한 경영 의사결정을 하기 위함 <input type="checkbox"/> 권한사항 ① 경영위원회의 위원은 상임이사 중 이사회에서 정한자로 구성하며 2인 이상 6인 이하로 함. ② 경영위원회는 이사회에 결의로 제정하는 경영위원회 규정이 정하는 사항 및 기타 회사의 중요 경영사항 중 이사회에서 위임한 사항을 심의 결정한다. ③ 경영위원회의 기능, 구성, 심의대상, 운영 등에 관하여는 이사회 결의로 따로 정한다. ④ 경영위원회 부의 사항 : 회사의 중요 경영사항 중 이사회가 이사회 규정에 의하여 위임한 사항 및 기타 중요한 경영사항	-
내부거래위원회	사외이사 3명	정승일(위원장) 최종구 이윤정	<input type="checkbox"/> 설치목적 : 공정거래 자율준수 체제 구축 및 계열회사간 내부거래의 객관성과 투명성 제고 <input type="checkbox"/> 권한사항 ① 내부거래 보고 청취권 : 위원회는 계열회사와의 내부거래에 대한 현황을 보고 받을 수 있다. ② 내부거래 직권 조사 명령권 : 위원회는 언제든지 간사에게 내부거래 세부 현황 조사를 명령할 수 있다. ③ 내부거래 시정 조치 건의권 : 위원회는 법령 및 회사 규정에 중대하게 위반되는 내부거래에 대해서는 이사회에 시정 조치를 건의할 수 있다. ④ 위원회는 회사의 비용으로 전문가의 조력을 구할 수 있다.	-
보상위원회	사외이사 4명	최종구(위원장) 여윤경 이윤정 정승일	<input type="checkbox"/> 설치목적 : 등기이사 보수 산정의 객관성과 투명성 제고 <input type="checkbox"/> 권한사항 ① 등기이사 보수의 한도 심의 ② 등기이사에 대한 보상 체계 - 보상관련 제도 신설 및 변경 - 일시적 특별보상 지급 심의/결정 ③ 기타 이사회에서 위임한 사항	-
ESG위원회	사외이사 4명 사내이사 2명	이윤정(위원장) 최종구 여윤경 정승일 장덕현 김성진	<input type="checkbox"/> 설치목적 : 환경(Environmental), 사회(Social), 지배구조(Governance)를 기반으로 기업가치 제고 <input type="checkbox"/> 권한사항 ① ESG 주요분야 업무의 추진 및 개선방향에 관한 사항 ② ESG 의무공시 사항 ③ 위 각호와 관련된 사항, 기타 이사회에서 위임한 사항	-

※ 감사위원회와 사외이사후보 추천위원회 현황은 기업공시서식 작성기준에 따라 제외하였습니다.

→ 감사위원회 관련내용은 'VI. 이사회 등 회사의 기관에 관한사항', '2. 감사제도에 관한 사항'을, 사외이사후보 추천위원회 관련내용은 'VI. 이사회 등 회사의 기관에 관한사항', '1. 이사회에 관한사항', '라. 이사의독립성', '(2) 사외이사후보 추천위원회에 관한 사항'을 참고하시기 바랍니다.

(2) 이사회내의 위원회 활동내역

- 경영위원회

위원회명	개최일자	의안내용	가결여부	이사의 성명		
				장덕현	김성진	최재열

				출석률	출석률	출석률
				(100%)	(100%)	(100%)
경영위원회	2025-02-11	1. 증설 투자	가결	찬성	찬성	찬성
	2025-02-26	1. 보완 투자	가결	찬성	찬성	찬성
	2025-03-11	1. 증설 투자	가결	찬성	찬성	찬성
	2025-03-18	1. 개발 투자	가결	찬성	찬성	찬성
		2. 보완 투자	가결	찬성	찬성	찬성
	2025-04-03	1. 보완 투자	가결	찬성	찬성	찬성
		2. 보완 투자	가결	찬성	찬성	찬성
	2025-04-30	1. 보완 투자	가결	찬성	찬성	찬성
		2. 건설 투자	가결	찬성	찬성	찬성
	2025-08-20	1. 운영 규정 개정	가결	찬성	찬성	찬성
	2025-09-01	1. 증설 투자	가결	찬성	찬성	찬성
	2025-10-01	1. 증설 투자	가결	찬성	찬성	찬성
		2. 증설 투자	가결	찬성	찬성	찬성
		3. 증설 투자	가결	찬성	찬성	찬성
		4. 자금 대어	가결	찬성	찬성	찬성
	2025-10-20	1. 자금 대어	가결	찬성	찬성	찬성
	2025-10-24	1. 증설 투자	가결	찬성	찬성	찬성
		2. 보완 투자	가결	찬성	찬성	찬성
	2025-11-06	1. 건설 투자	가결	찬성	찬성	찬성
		2. 출자	가결	찬성	찬성	찬성
		3. 출자	가결	찬성	찬성	찬성
		4. 보증인 변경	가결	찬성	찬성	찬성
	2025-11-18	1. 보완 투자	가결	찬성	찬성	찬성
		2. 보완 투자	가결	찬성	찬성	찬성
		3. 보완 투자	가결	찬성	찬성	찬성
		4. 보완 투자	가결	찬성	찬성	찬성
	2025-11-28	1. 증설 투자	가결	찬성	찬성	찬성
		2. 보완 투자	가결	찬성	찬성	찬성
		3. 보완 투자	가결	찬성	찬성	찬성
		4. 보완 투자	가결	찬성	찬성	찬성
		5. 보완 투자	가결	찬성	찬성	찬성
		6. 보완 투자	가결	찬성	찬성	찬성
7. 보완 투자		가결	찬성	찬성	찬성	
8. 보완 투자		가결	찬성	찬성	찬성	
9. 보완 투자		가결	찬성	찬성	찬성	
2025-12-23	1. 건설 투자	가결	찬성	찬성	찬성	
	2. 증설 투자	가결	찬성	찬성	찬성	
	3. 보완 투자	가결	찬성	찬성	찬성	
	4. 보완 투자	가결	찬성	찬성	찬성	

- 내부거래위원회

위원회명	개최일자	의안내용	가결여부	이사의 성명		
				이윤정 출석률 (100%)	최종구 출석률 (100%)	정승일 출석률 (100%)

				찬반여부		
내부거래위원회	2025-02-19	1. '24년 내부거래 실적 보고의 건	보고	-	-	-
	2025-04-28	1. '25년 1분기 내부거래 실적 보고의 건	보고	-	-	-
	2025-07-30	1. 대규모 내부거래 중 상품·용역 거래실적 보고의 건	보고	-	-	-
		2. '25년 2분기 내부거래 실적 보고의 건	보고	-	-	-
	2025-10-29	1. '25년 3분기 내부거래 실적 보고의 건	보고	-	-	-
	2025-11-26	1. 대규모 내부거래 심의의 건	가결	찬성	찬성	찬성
2. 특수관계인과의 거래한도 심의의 건		가결	찬성	찬성	찬성	
3. 벤처투자 신규조합 결성 심의의 건		가결	찬성	찬성	찬성	

- 보상위원회

위원회명	개최일자	의안내용	가결여부	이사의 성명			
				여윤경	이윤정	최종구	정승일
				출석률 (100%)	출석률 (100%)	출석률 (100%)	출석률 (100%)
보상위원회	2025-02-19	1. 제53기 사내이사 개별연봉 심의의 건	가결	찬성	찬성	찬성	찬성
		2. 제53기 등기이사 보수한도 심의의 건	가결	찬성	찬성	찬성	찬성

※ 2025년 2월 19일 개최된 보상위원회에서 최종구 사외이사가 위원장으로 선임되었습니다

- ESG위원회

위원회명	개최일자	의안내용	가결여부	이사의 성명					
				여윤경	이윤정	최종구	정승일	장덕현	김성진
				출석률 (100%)	출석률 (100%)	출석률 (100%)	출석률 (100%)	출석률 (100%)	출석률 (100%)
ESG위원회	2025-04-28	1. ESG위원회 위원장 선임의 건	가결	찬성	찬성	찬성	찬성	찬성	찬성
		2. 기업지배구조 보고서 공시의 건	가결	찬성	찬성	찬성	찬성	찬성	찬성
		3. 지속가능경영 보고서 공시의 건	가결	찬성	찬성	찬성	찬성	찬성	찬성
	2025-11-26	1. ESG 운영현황 및 규제동향 보고의 건	보고	-	-	-	-	-	-
		2. 기후변화 대응 현황 보고의 건	보고	-	-	-	-	-	-

※ 2025년 4월 28일 개최된 ESG위원회에서 이윤정 사외이사가 위원장으로 재선임되었습니다.

라. 이사의 독립성

(1) 이사의 선임

당사의 이사회는 총 7인으로 구성되어 있으며, 이 중 사외이사는 4명 입니다. 사외이사는 사외이사후보 추천위원회에서 이사직무수행에 적합하며 경제적 또는 신분상으로 독립성이 확보된 후보를 추천받아 주주총회 결의로 선임하고 있습니다. 이와 같은 법령·정관 상 요건 준수 외에 이사 선출에 대한 독립성 기준을 별도로 운영하고 있지는 않습니다.

이사의 선임에 대하여 관련 법규에 의거한 주주 제안이 있는 경우 이사회는 적법한 범위 내

에서 이를 주주총회에 의안으로 제출하고 있습니다.

이러한 절차에 의해 선임된 이사는 다음과 같습니다.

(기준일 : 2025년 12월 31일 )

직명	성명	선임배경	추천인	활동분야 (담당업무)	임기 (연임횟수)	회사와의 거래	최대주주 또는 주요주주의 관계
사내이사	장덕현	- 당사 부품 및 반도체 기술 전문가로 부품분야의 전문적 식견과 기술에 대한 통찰력을 바탕으로 당사가 글로벌 초일류 Tech 회사로 한 단계 도약하는데 기여할 것으로 판단	이사회	경영전략 총괄 경영위원회 위원장 ESG위원회 위원	'22.03~'28.03 (1회)	해당사항없음	계열회사 임원
	김성진	- 재무, 경영전략에서의 탁월한 역량을 바탕으로 사업 경쟁력 제고와 매출 및 이익 확대, 신사업 발굴 등 지속적 성장과 기업가치 제고를 통한 주주 이익 극대화에 기여할 것으로 판단	이사회	경영지원업무 총괄 경영위원회 위원 ESG위원회 위원	'22.03~'28.03 (1회)	해당사항없음	계열회사 임원
	최재열	- 당사 컴포넌트사업부장으로 재직 중인 수동부품 개발·제조 전문가로서, 향후 회사의 제조 및 개발역량 강화와 사업로드맵을 구축하는데 중요한 역할을 할 것으로 판단	이사회	컴포넌트사업부 총괄 경영위원회 위원	'24.03~'27.03 (해당없음)	해당사항없음	계열회사 임원
사외이사	최종구	- 현 법무법인 화우의 고문으로 금융위원회 위원장, 한국수출입은행 은행장, SGI서울보증 대표이사를 역임하였으며 자본시장 정책 및 국제금융 분야의 높은 전문성을 바탕으로 회사가 당면한 경영 현안 및 기업경영에 많은 도움을 줄 것으로 판단	사외이사후보 추천위원회	이사회 의장 경영전략 업무 감사위원회 위원 내부거래위원회 위원 보상위원회의 위원장 사외이사후보추천위원회 위원장 ESG위원회 위원	'23.03~'26.03 (해당없음)	해당사항없음	계열회사 임원
	여윤경	- 현 이화여대 경영대학 재무전공 교수로서, 금융, 재무 분야에 대한 풍부한 경험과 전문적인 역량을 바탕으로 회사의 재무제표 검토 및 내부 회계 감독 업무를 통해 재무/회계의 안정성과 투명성 제고에 기여할 것으로 판단	사외이사후보 추천위원회	경영전략 업무 감사위원회의 위원장 보상위원회의 위원 사외이사후보추천위원회의 위원 ESG위원회 위원	'20.03~'26.03 (1회)	해당사항없음	계열회사 임원
	이윤정	- 현 김·장 법률사무소 소속 환경 전문 변호사로, 환경 규제 및 법률에 대한 전문성과 환경 관련 풍부한 경험을 바탕으로 회사의 ESG 중심 경영 및 전략에 대한 실용적인 조언과 기여할 것으로 판단	사외이사후보 추천위원회	경영전략 업무 내부거래위원회 위원 보상위원회의 위원 사외이사후보추천위원회의 위원 ESG위원회 위원장	'22.03~'28.03 (1회)	해당사항없음	계열회사 임원
	정승일	- 현 트러스트자산운용의 고문으로 한국전력공사 사장, 한국가스공사 사장을 역임하였으며 국제 무역정책, 에너지 산업 관련 정책분야의 높은 전문성을 바탕으로 회사가 당면한 경영 현안에 독립적이고 객관적인 조언을 제공할 것으로 판단	사외이사후보 추천위원회	경영전략 업무 감사위원회 위원 내부거래위원회 위원장 보상위원회 위원 사외이사후보추천위원회 위원 ESG위원회 위원	'24.03~'27.03 (해당없음)	해당사항없음	계열회사 임원

※ 최대주주와의 관계는 금융회사의 지배구조에 관한 법률 시행령 제3조 제1항에 기재되어 있는 관계를 참고하여 기재하였습니다.

※ 각 이사의 주요경력은 'VIII. 임원 및 직원 등에 관한 사항'을 참고하시기 바랍니다.

※ 2025년 2월 19일 개최된 사외이사후보추천위원회, 보상위원회에서 최종구 사외이사가 위원장으로 선임되었습니다.

※ 2025년 3월 19일 제52기 정기주주총회에서 장덕현 사내이사, 김성진 사내이사, 이윤정

사외이사가 재선임되었습니다.

※ 2025년 4월 28일 개최된 ESG위원회에서 이윤정 사외이사가 위원장으로 재선임되었습니다.

(2) 사외이사후보 추천위원회

주주총회에 사외이사후보를 추천하기 위한 사외이사후보 추천위원회를 설치하여 운영 중입니다. 작성기준일 현재 위원회는 사외이사 4인(최종구, 여윤경, 이윤정, 정승일)으로 관련 법규에 의거 총 위원의 과반수를 사외이사로 구성하고 있습니다(「상법」 제542조의8 제4항의 규정 충족).

위원회명	개최일자	의안내용	가결 여부	이사의 성명			
				여윤경 출석률 (100%)	이윤정 출석률 (0%)	최종구 출석률 (100%)	정승일 출석률 (100%)
				찬반여부			
사외이사후보 추천위원회	2025-02-19	1. 사외이사 후보 추천의 건	가결	찬성	불참	찬성	찬성

※ 2025년 2월 19일 사외이사후보추천위원회에서 이윤정 사외이사 후보 재선임 추천 건은 위원장 요청으로 후보 당사자 제외하고 의결 진행되었습니다.

마. 사외이사의 전문성

당사는 사외이사가 이사회 및 이사회내 위원회에서 전문적인 직무수행이 가능하도록 지원하고 있습니다. 사외이사는 이사회 및 위원회 개최시에 해당 안건내용을 충분히 검토할 수 있도록 사전에 자료를 제공받고, 경영활동에 대한 이해를 제고하기 위해 국내·외 경영현장을 직접 시찰하고 현황을 보고받을 수 있습니다.

(1) 사외이사 교육실시 현황

교육일자	교육실시주체	참석 사외이사	불참시 사유	주요 교육내용
2023.04.26	삼성전기	최종구	-	- 신임이사 오리엔테이션 ·회사 경영현황 및 이사회 운영사항 파악
2023.07.25	삼성전기	김용균, 여윤경, 이윤정, 최종구	-	- 상생협력 현황 ·회사 상생협력 현황 및 이슈 파악
2023.11.29	김·장 법률사무소	김용균, 여윤경, 이윤정, 최종구	-	- 기후위기에 따른 국내외 정책 동향 ·기후변화 및 위기에 따른 정책 동향 및 기업의 대응전략
2024.01.31	삼성전기	김용균, 여윤경, 이윤정, 최종구	-	- MLCC 제품 및 업계 현황 ·MLCC 사업 현황 및 이슈 파악
2024.04.29	삼성전기	정승일	-	- 신임이사 오리엔테이션 ·회사 경영현황 및 이사회 운영사항 파악
2024.04.29	삼성전기	최종구, 여윤경, 이윤정, 정승일	-	- ESG 시대 이사회의 의무 ·지속가능성 의무공시 동향
2024.09.27	삼성전기	최종구, 여윤경, 이윤정, 정승일	-	- 국내 경영현황 점검 ·국내사업장 현황 파악 (부산사업장) ·주요 제품 생산공정 시찰

2024.11.27	삼성전기	최종구, 여윤경, 이윤정, 정승일	-	- 광학통신 제품 및 업계 현황 · 광학통신 사업 현황 및 이슈 파악
2025.04.28	삼성전기	최종구, 여윤경, 이윤정, 정승일	-	- 보상체계의 이해 · 임직원 보상체계 관련 내용 파악
2025.07.30	삼성전기	최종구, 여윤경, 이윤정, 정승일	-	- 신사업 및 기술동향에 대한 이해 · 당사 신사업 및 기술동향 파악
2025.08.25	삼성전기	최종구, 여윤경, 이윤정, 정승일	-	- 해외 경영현황 점검 · 해외사업장 현황 파악 (중국 천진 법인) · 주요 제품 생산공정 시찰
2025.10.29	삼성전기	최종구, 여윤경, 이윤정, 정승일	-	- 주요 법 제도 개정사항 · 상법개정에 따른 주요 법 개정사항 파악

## (2) 사외이사 지원조직 현황

(기준일 : 2025년 12월 31일 )

부서(팀)명	직원수(명)	직위(근속연수)	주요 활동내역
People팀	4	People 팀장 1명 Senior Professional 2명 Professional 1명 ※ 근속연수 : 평균 14.8년 ※ 지원업무 담당기간 : 평균 4.1년	- 이사회 및 위원회 운영지원 - 사외이사 교육 및 직무활동 지원 - 의결 검토를 위한 관련 정보 제공

## 2. 감사제도에 관한 사항

### 가. 감사위원회 위원의 인적사항 및 사외이사 여부

당사는 3인의 사외이사로 구성된 감사위원회를 운영하고 있으며, 감사위원회 위원은 다음과 같습니다.

(기준일 : 2025년 12월 31일 )

성명	사외이사 여부	경력	회계·재무전문가 관련		
			해당 여부	전문가 유형	관련 경력
여윤경	예	- 이화여대 경영대학 재무전공 교수 (2006~현재) - 산업통상자원부 방패기금자산운용위원회 위원 (2017~현재) - 한국정책재단 리스크관리위원회 위원 (2018년~현재) - 공무원연금운영위원회 위원 (2019~현재) - 기획재정부 투자품질위원회 민간위원 (2017~2019) - 기획재정부 금융융평가단 평가위원 (2014~2016) - 이화여대 경영연구소 Financial Planning Center 센터장 (2008~2015) - 공무원연금공단 사외이사 (2012~2014)	예	2호 유형 (회계·재무분야학위보유자)	- 기본자격 : · 이화여대 경영대학 경영학부 교수 (2006~현재) · 美 오하이오주립대 개인재무학 박사 (1998.9월) - 근무기간 : 합산 5년 이상

최종구	예	<ul style="list-style-type: none"> <li>- 법무법인 '화우' 특별고문 (2022~현재)</li> <li>- 울곡연구원 이사장 (2022~현재)</li> <li>- 라이나전성기재단 이사장 (2020~현재)</li> <li>- 금융위원회 위원장(제 6대) (2017 ~ 2019)</li> <li>- 한국수출입은행 은행장(제 19대) (2017)</li> <li>- SGI서울보증 대표이사 (2016 ~ 2017)</li> <li>- 금융감독원 수석부원장 (2013 ~ 2014)</li> <li>- 기획재정부 국제경제관리관 (2011 ~ 2013)</li> </ul>	예	<p>4호 유형 (금융기관 · 정부 · 증권유관기관 등 경력자)</p>	<ul style="list-style-type: none"> <li>- 기본자격 : <ul style="list-style-type: none"> <li>· 금융위원회 위원장 (2017~2019)</li> <li>· 그외 재무부, 재정경제부, 기획재정부 근무경력 (1983~2013)</li> </ul> </li> <li>- 근무기간 : 합산 5년 이상</li> </ul>
정승일	예	<ul style="list-style-type: none"> <li>- 트러스트자산운용 고문 (2023~현재)</li> <li>- 제31대 대한전기협회 회장 (2021~2023)</li> <li>- 제21대 한국전력공사 사장 (2021~2023)</li> <li>- 산업통상자원부 차관 (2018~2020)</li> <li>- 제16대 한국가스공사 사장 (2017~2018)</li> <li>- 산업통상자원부 무역투자실장, 에너지자원실장 (2016~2016)</li> <li>- 산업통상자원부 에너지산업정책관, FTA정책관 (2012~2016)</li> <li>- 제33회 행정고시 합격 (1989)</li> </ul>	-	-	-

※ 전문가 유형은 기업공시서식 작성기준 및 「상법 시행령」 제37조 제2항에 따른 회계 · 재무전문가 유형입니다.

· 2호 유형 : 회계 · 재무 분야 관련 석사학위 이상 학위취득자로서 연구기관 또는 대학에서 회계 또는 재무 관련 분야의 연구원이나 조교수 이상으로 근무한 경력이 모두 5년 이상인지 여부

· 4호 유형 : 금융기관 · 정부 · 증권유관기관 등에서 회계 · 재무 관련 업무 또는 이에 대한 감독업무를 수행한 경력이 모두 5년 이상인지 여부

## 나. 감사위원회 위원의 독립성

당사의 감사위원회는 상법 제415조의2에 의거 이사회내 위원회로 설치 하는 것을 2000년 3월 16일 제27기 주주총회에서 승인받아 설치 완료하였습니다.

감사위원회 운영규정에 따라 총 인원의 3분의 2이상은 사외이사를 선임하고, 위원 중 1인 이상은 관계법령이 정하는 회계 또는 재무전문가를 선임하고 있으며 관계법령 또는 정관에서 정하는 결격사유에 해당하는 자는 선임할수 없도록 규정화하여 감사위원의 독립성을 확보하고 있습니다.

각 감사위원의 선임배경, 추천인, 임기, 연임여부 및 연임 횟수, 회사와의 관계, 최대주주 또는 주요주주와의 관계 등에 관한 사항은 동 공시서류의 'VI.이사회 등 회사의 기관에 관한 사항 1.이사회에 관한사항 라. 이사의 독립성 내용'을 참조하시기 바랍니다.

선출기준의 주요내용	선출기준의 충족여부	관련 법령 등
- 3명의 이사로 구성	충족(3명)	상법 제415조의2 제2항, 당사 감사위원회 규정 제7조
- 사외이사가 위원의 3분의 2 이상	충족(전원 사외이사)	
- 위원 중 1명 이상은 회계 또는 재무전문가	충족(여윤경 사외이사 최종구 사외이사 2인)	상법 제542조의11 제2항, 당사 감사위원회 규정 제7조
- 감사위원회의 대표는 사외이사	충족(여윤경 사외이사)	
- 그밖의 결격요건(최대주주의 특수관계자 등)	충족(해당사항 없음)	상법 제542조의11 제3항

감사위원회의 회계감사 업무 수행을 위해서는 회계법인의 감사절차와 감사결과를 검토하고 필요한 경우에는 회계법인에 대하여 회계에 관한 장부와 관련 서류에 대한 추가 검토를 요청하고 그 결과를 검토합니다. 그리고 신뢰할 수 있는 회계정보의 작성 및 공시를 위하여 설치한 내부회계관리제도의 운영실태를 내부회계관리자로부터 보고받고 이를 검토합니다. 또한 업무감사를 위하여 이사회 및 기타 중요한 회의에 출석하고 필요할 경우에는 이사로부터 경영위원회 심의내용과 영업에 관한 보고를 받고 중요한 업무에 관한 회사의 보고에 대해 추가 검토 및 자료보완을 요청하는 등 적절한 방법을 사용하여 검토합니다.

#### 다. 감사위원회의 주요활동내역

위원회명	개최일자	의안내용	가결 여부	이사의 성명		
				여윤경 출석률 (100%)	최종구 출석률 (100%)	정승일 출석률 (100%)
				찬반여부		
감사위원회	2025-02-19	1. '24년 내부회계관리제도 운영실태 보고의 건	보고	-	-	-
		2. '24년 내부회계관리제도 운영실태 평가 보고의 건	보고	-	-	-
		3. 내부회계관리규정 개정 보고의 건	보고	-	-	-
		4. 제52기 재무제표 및 영업보고서 보고의 건	보고	-	-	-
		5. 외부감사인 감사결과 보고의 건	보고	-	-	-
		6. '24년 하반기 감사실적 보고의 건	보고	-	-	-
		7. '24년 4분기 대외후원금 심의결과 보고의 건	보고	-	-	-
	2025-04-11	1. 내부회계관리제도 컨설팅 회계법인 선정의 건	가결	찬성	찬성	찬성
	2025-04-28	1. 외부감사인 준수사항 개정의 건	가결	찬성	찬성	찬성
		2. '24년 외부감사인 준수사항 확인의 건	가결	찬성	찬성	찬성
		3. '25년 내부회계관리제도 업무계획 보고의 건	보고	-	-	-
		4. '25년 1분기 재무제표 보고의 건	보고	-	-	-
		5. '25년 1분기 외부감사인 검토결과 보고의 건	보고	-	-	-
		6. '25년 1분기 대외후원금 심의결과 보고의 건	보고	-	-	-
	2025-07-30	1. '26년 외부감사인 선정기준 수립	가결	찬성	찬성	찬성
		2. '25년 2분기 재무제표 보고의 건	보고	-	-	-
		3. '25년 1분기 내부회계관리제도 운영평가 의견	보고	-	-	-
		4. '25년 2분기 외부감사인 검토결과 보고의 건	보고	-	-	-
		5. '25년 2분기 대외후원금 심의결과 보고의 건	보고	-	-	-
		6. '25년 상반기 감사실적 보고의 건	보고	-	-	-
	2025-10-29	1. '25년 3분기 재무제표 보고의 건	보고	-	-	-
		2. '25년 3분기 외부감사인 검토결과 보고의 건	보고	-	-	-
		3. '25년 자금부정 공시(안) 보고의 건	보고	-	-	-
4. '25년 3분기 대외후원금 심의결과 보고의 건		보고	-	-	-	
5. '26년 외부 감사인 선정의 건		가결	찬성	찬성	찬성	

#### 라. 감사위원회 교육 계획

교육실시주체	주요 교육내용	예상일정
삼정회계법인	IFRS 18호 적용에 대한 변화와 준비사항	'26년 7월
안진회계법인	법령 개정 등에 따른 주요 회계 이슈	'26년 7월
안진회계법인	거버넌스 관련 제도 동향	'26년 10월

#### 마. 감사위원회 교육실시 현황

교육일자	교육실시주체	참석 감사위원	불참시 사유	주요 교육내용
2023.07.25	안진회계법인	여윤경, 김용균, 최종구	-	법령 개정 등에 따른 주요 회계 이슈
2023.10.25	안진회계법인	여윤경, 김용균, 최종구	-	자금사고 유형과 대응 방안
2024.07.30	안진회계법인	여윤경, 최종구, 정승일	-	주요 규제 동향
2024.10.28	안진회계법인	여윤경, 최종구, 정승일	-	AI 가능성과 감사위원회 고려사항
2025.07.30	삼정회계법인	여윤경, 최종구, 정승일	-	내부회계관리제도 동향 및 신 내부회계관리제도 보고기준
2025.07.30	안진회계법인	여윤경, 최종구, 정승일	-	IFRS 18 회계기준 소개
2025.10.29	안진회계법인	여윤경, 최종구, 정승일	-	개정 상법 주요 내용

#### 바. 감사위원회 지원조직 현황

(기준일 : 2025년 12월 31일 )

부서(팀)명	직원수(명)	직위(근속연수)	주요 활동내역
감사위원회 사무국	7	리더 1명 Principal Professional 4명 Senior Professional 2명 ※ 근속연수 : 평균 27년 ※ 지원업무 담당기간 : 평균 2년	- 내부회계관리제도 운영실태 평가 지원 - 감사보고서 검토 지원 - 감사위원회 운영 및 교육
재경팀	3	재경팀장 1명, Principal Professional 1명 Senior Professional 1명 ※ 근속연수 : 평균 23년 ※ 지원업무 담당기간 : 평균 2년	- 감사위원회 재무보고 - 감사위원의 교육 진행 - 외부감사인과 업무협의 지원 등
경영진단팀	3	경영진단팀장 1명 Principal Professional 2명 ※ 근속연수 : 평균 21년 ※ 지원업무 담당기간 : 평균 6년	- 내부감사 수행 및 예방감사 활동의 결과보고 등

※ 감사위원회 사무국은 2023년 10월에 신설되어 운영중입니다.

#### 사. 준법지원인에 관한 사항

당사는 상법 제542조의 13에 의거 이사회 결의를 거쳐 1명의 준법지원인을 선임 하였습니다

(기준일 : 2025년 06월 30일 )

구 분	내 용
-----	-----

1. 인적사항 및 주요경력	성명	고은별
	출생연월	1981.09
	성별	여
	담당업무	삼성전기(주) Compliance 팀장 (2023년 12월~현재)
	주요경력	<ul style="list-style-type: none"> <li>- 제49회 사법시험 합격('07년)</li> <li>- 제40기 사업연수원 수료('11년)</li> <li>- 삼성전기 법무그룹 변호사('11~'14년)</li> <li>- 삼성전기 법무그룹 선임변호사('15~'18년)</li> <li>- 삼성전기 법무그룹 수석변호사('19~'23년)</li> <li>- 삼성전기 Compliance팀장 ('23.12~)</li> </ul>
학력	서울대학교 사회교육 (학사) University of Michigan Law School (석사)	
2. 이사회 결의일	2023.11.29	
3. 결격요건	해당사항 없음	
4. 기타	상법 제542조의13 제5항 1호 자격요건 충족 - 변호사	

**아. 준법지원인 등의 주요 활동내역 및 그 처리결과**

일시	주요 점검 내용	처리 결과
2025. 1~2월	내부거래 시 경쟁입찰 실태 점검	전반적으로 특이사항 없으며, 일부 시스템 개선 경쟁입찰 가이드라인 수립 및 교육
2025. 2~3월	설비개발연구소 대상 준법 컨설팅 실시	조직별 세부 맞춤 가이드 제공, 현장 컨설팅 실시
2025. 4월	신임 Compliance 담당자 1:1 간담회 실시	부서별 업무 특성에 따른 맞춤형 간담회 실시
2025. 4월	법의날 기념 CEO 준법 메시지 발송	국내외 임직원 대상 CEO 명의 준법 당부 메시지 발송
2025. 5~6월	하도급 거래 리스크 점검	전반적으로 특이사항 없으며, 일부 시스템 개선. 하도급법 준수를 위한 유의사항 교육
2025. 7월	경쟁사 접촉 신고 프로세스 점검	전반적으로 특이사항 없으며, 프로세스 준수를 위한 교육
2025. 7~9월	임직원 온라인 준법교육 실시	전사 소속 임직원 대상 교육 완료
2025. 9~10월	하도급 기술자료 요구 프로세스 점검	전반적으로 특이사항 없으며, 하도급 기술자료 요구시 유의사항 교육
2025. 9~10월	품질보증실 대상 준법 컨설팅 실시	조직별 세부 맞춤 가이드 제공, 현장 컨설팅 실시
2025. 11월	해외법인 현장방문 모니터링 실시	해외법인의 준법통제활동에 대한 모니터링 실시
2025. 11월	컴플라이언스 유효성 평가 실시	평가 결과 이사회 보고 완료

**자. 준법지원인 등 지원조직 현황**

(기준일 : 2025년 12월 31일 )

부서(팀)명	직원수(명)	직위(근속연수)	주요 활동내역
--------	--------	----------	---------

Compliance팀	10	Principal Legal Counsel (수석변호사) 1명 Principal Professional 4명, Senior Professional 4명, ※ 근속연수 : 평균 21.9년 ※ 지원업무 담당기간 : 평균 8.3년	- 하도급 거래 리스크 점검 및 교육, 시스템 개선 - 내부거래 실태 점검 및 가이드라인 수립, 교육 - 경쟁사 접촉 신고 프로세스 점검 및 교육 - 전사 대외후원 및 내부거래 사전 심의 - 상/하반기 선정 조직 대상 준법 컨설팅 실시 - 전사 필수 교육 및 고위험 부문 특별 교육 실시 - 법의날 기념CEO 준법메시지 발송 - 해외법인 현장방문 모니터링 실시
-------------	----	--	--

### 3. 주주총회 등에 관한 사항

#### 가. 투표제도

당사 이사회는 2021년 1월 27일 의결권 행사에 있어 주주의 편의를 제고하기 위하여 「상법」 제368조의4(전자적 방법에 의한 의결권의 행사)에 따라 전자투표제를 채택하였고, 이에 따라 2021년 3월 17일에 개최한 제48기 정기주주총회부터 전자투표제를 시행하고 있습니다.

한편, 당사는 집중투표제 및 서면투표제를 채택하고 있지 않습니다.

(기준일 : 2025년 12월 31일 )

투표제도 종류	집중투표제	서면투표제	전자투표제
도입여부	배제	미도입	도입
실시여부	-	-	제48기 정기주주총회부터 실시

#### 나. 소수주주권

당사는 공시대상기간 중 소수주주권이 행사된 경우가 없습니다.

#### 다. 경영권 경쟁

당사는 공시대상기간 중 회사의 경영지배권에 관하여 경쟁이 있었던 경우가 없습니다.

#### 라. 의결권 현황

2025년말 현재 당사가 발행한 보통주 주식수는 74,693,696주이며, 보통주 외에 무의결권 우선주 주식을 2,906,984주 발행하였습니다. 이 중 우선주 2,906,984주 및 관계 법령에 의해 의결권이 제한된 보통주 2,077,210주를 제외하고 의결권 행사가 가능한 보통주는 72,616,486주 입니다.

(기준일 : 2025년 12월 31일 )

(단위 : 주)

구 분	주식의 종류	주식수	비고
-----	--------	-----	----

발행주식총수(A)	보통주	74,693,696	-
	우선주	2,906,984	-
의결권없는 주식수(B)	보통주	2,000,000	2,000,000주 자기주식(상법 제369조 제2항)
	우선주	2,906,984	53,430주 자기주식(상법 제369조 제2항) 2,853,554주 우선주식(상법 제344조의3 제1항)
정관에 의하여 의결권 행사가 배제된 주식수(C)	보통주	-	-
	우선주	-	-
기타 법률에 의하여 의결권 행사가 제한된 주식수(D)	보통주	77,210	독점규제 및 공정거래에 관한 법률 제25조 - 상호출자제한기업집단중 금융업 또는 보험업을 영위하는 회사(삼성생명)는 의결권 행사 불가 (특별계정 : 삼성생명 보통주 77,210주)
	우선주	-	-
의결권이 부활된 주식수(E)	보통주	-	-
	우선주	-	-
의결권을 행사할 수 있는 주식수 (F = A - B - C - D + E)	보통주	72,616,486	-
	우선주	-	-

## 마. 주식사무

정관상 신주인수권의 내용	<p>제 10 조 (신주의 인수권)</p> <p>1. 본 회사가 발행할 신주의 주주인수에 관하여는 제7조 제6항에서 정하는 바에 따라 그 소유주식수에 비례하여 신주를 배정하며, 주주가 신주 인수권을 포기 또는 상실하거나 신주배정시 단수주가 발생하였을 경우에는 이사회 또는 이사회로부터 위임받은 위원회의 결의에 따라 이를 처리한다.</p> <p>2. 제1항의 규정에도 불구하고 다음 각호의 경우에는 주주외의 자에게 신주를 배정할 수 있다.</p> <p>가. 자본시장과 금융투자업에 관한 법률 등 관계법령에 의하여 이사회의 결의로 신주를 모집하거나 인수인에게 인수하게 하는 경우</p> <p>나. 자본시장과 금융투자업에 관한 법률 등 관계법령에 의하여 이사회의 결의로 우리사주 조합원에게 신주를 우선배정하는 경우</p> <p>다. 자본시장과 금융투자업에 관한 법률 등 관계법령에 의하여 이사회의 결의로 주식예탁증서(DR) 발행에 따라 신주를 발행하는 경우</p> <p>라. 제10조의 3에 의하여 일반공모증자 방식으로 신주를 발행하는 경우</p> <p>마. 제10조의 4에 의하여 주식매수선택권의 행사로 인하여 신주를 발행하는 경우</p> <p>바. 긴급한 자금의 조달을 위하여 국내외 금융기관 또는 기술도입을 필요로 그 제휴회사에게 이사회 결의로 회사의 보통주식 또는 우선주식을 발행 주식총수의 100분의 30을 초과하지 않는 범위내에서 신주를 발행하는 경우</p> <p>다만, 이 경우 신주의 발행가격은 자본시장과 금융투자업에 관한 법률 등 관계법령에서 정하는 가격 이상으로 한다.</p>		
결산일	12월 31일	정기주주총회	매 사업연도 종료후 3월 이내
주주명부폐쇄시기	매년 1월 1일부터 1월 31일까지		
주권의 종류	-		

명의개서대리인	취급소 : 서울 영등포구 여의나루로 4길 23		
	대리인 : 한국예탁결제원(Tel. 02-3774-3000)		
주주의 특전	없음	공고 방법	매일경제신문

※ '주식·사채 등의 전자등록에 관한 법률'에 따라 주권 및 신주인수권증서에 표시되어야 할 권리가 의무적으로 전자등록됨에 따라 '주권의 종류'를 기재하지 않음.

**바. 주주총회 의사록 요약**

일 자	안 건	결 의 내 용	주요 논의내용
제52기 정기주주총회 (2025.03.19)	제1호 의안 : 제52기(2024.1.1 ~ 2024.12.31) 재무제표(이익잉여금처분계산서 포함) 및 연결재무제표 승인의 건	가결	자사주 소각 및 배당금 관련 주주질의가 있었고, 의장이 안건 내용을 바탕으로 답변
	제2호 의안 : 이사 선임의 건 (사내이사 2인 : 장덕현, 김성진 재선임) (사외이사 1인 : 이윤정 재선임)	가결	주주제안 안건은 없으며, 안건 결의과정 중 특이사항 없음
	제3호 의안 : 이사 보수한도 승인의 건 (보수한도 : 60억원)	가결	주주제안 안건은 없으며, 안건 결의과정 중 특이사항 없음
	제4호 의안 : 정관 일부 변경의 건	가결	주주제안 안건은 없으며, 안건 결의과정 중 특이사항 없음
제51기 정기주주총회 (2024.03.20)	제1호 의안 : 제51기(2023.1.1 ~ 2023.12.31) 재무제표(이익잉여금처분계산서 포함) 및 연결재무제표 승인의 건	가결	주주제안 안건은 없으며, 안건 결의과정 중 특이사항 없음
	제2호 의안 : 사내이사 선임의 건 (사내이사 1인 : 최재열 신규선임)	가결	주주제안 안건은 없으며, 안건 결의과정 중 특이사항 없음
	제3호 의안 : 감사위원회 위원이 되는 사외이사 선임의 건 (사외이사 1인 : 정승일 신규선임)	가결	후보자의 경력사항에 관한 주주질의가 있었고, 의장이 안건 내용을 바탕으로 답변하였으며, 찬반 투표수 확인을 요청하여 결과 확인 후 추가질의가 없어 원안대로 승인됨
	제4호 의안 : 이사 보수한도 승인의 건 (보수한도 : 70억원)	가결	주주제안 안건은 없으며, 안건 결의과정 중 특이사항 없음
제50기 정기주주총회 (2023.03.15)	제1호 의안 : 제50기(2022.1.1 ~ 2022.12.31) 재무제표(이익잉여금처분계산서 포함) 및 연결재무제표 승인의 건	가결	주주제안 안건은 없으며, 안건 결의과정 중 특이사항 없음
	제2호 의안 : 이사 선임의 건 (사외이사 2인 : 여윤경 재선임, 최종구 신규선임)	가결	
	제3호 의안 : 감사위원회 위원이 되는 사외이사 선임의 건 (사외이사 2인 : 여윤경 재선임, 최종구 신규선임)	가결	
	제4호 의안 : 이사 보수한도 승인의 건 (보수한도 : 70억원)	가결	

※ 당사는 공시대상기간 중 임시주주총회를 개최하지 않았습니다.

## VII. 주주에 관한 사항

### 1. 최대주주 및 특수관계인의 주식소유 현황

(기준일 : 2025년 12월 31일 )

(단위 : 주, %)

성명	관계	주식의 종류	소유주식수 및 지분율				비고
			기 초		기 말		
			주식수	지분율	주식수	지분율	
삼성전자(주)	최대주주 본인	보통주	17,693,084	23.69	17,693,084	23.69	-
장덕현	계열회사 임원	보통주	4,000	0.01	6,000	0.01	장내매매
김성진	계열회사 임원	보통주	1,000	0.00	2,007	0.00	장내매매
최재열	계열회사 임원	보통주	199	0.00	1,205	0.00	장내매매
여윤경	계열회사 임원	보통주	50	0.00	50	0.00	-
삼성생명보험(특별계정)	계열회사	보통주	107,778	0.14	77,210	0.10	장내매매
계		보통주	17,806,111	23.84	17,779,556	23.80	-
		우선주	0	0.00	0	0.00	-

※ 최대주주와의 관계는 금융회사의 지배구조에 관한 법률 시행령 제3조 제1항에 기재되어 있는 관계를 참고하여 기재하였습니다.

※ 지분율은 보통주, 우선주 각각 별도로 산출하였습니다.

### 2. 최대주주 관련 사항

#### 가. 최대주주의 개요

##### (1) 최대주주(삼성전자(주))의 기본정보

1) 법적·상업적 명칭: 삼성전자(주) (Samsung Electronics Co., Ltd.)

2) 설립일자: 1969년 1월 13일

3) 본사의 주소, 전화번호 및 홈페이지

주소: 경기도 수원시 영통구 삼성로 129(매탄동)

전화번호: 031-200-1114

홈페이지: <https://www.samsung.com/sec>

##### 4) 최대주주(삼성전자(주))의 대표이사·업무집행자·최대주주

명칭	출자자수 (명)	대표이사 (대표조합원)		업무집행자 (업무집행조합원)		최대주주 (최대출자자)	
		성명	지분(%)	성명	지분(%)	성명	지분(%)
삼성전자(주)	4,916,025	전영현	0.00	-	-	삼성생명보험(주)	8.51

		-	-	-	-	-	-
--	--	---	---	---	---	---	---

- ※ 2025년 12월 31일 보통주 기준입니다.
- ※ 업무집행자는 대표이사와 동일하여 기재하지 않았습니다.
- ※ 최대주주는 삼성전자(주)가 2026년 1월 8일자 공시한 최대주주등 소유주식변동신고서를 기준으로 작성하였습니다.

5) 최대주주(삼성전자(주))의 대표이사, 업무집행자, 최대주주의 변동내역

변동일	대표이사 (대표조합원)		업무집행자 (업무집행조합원)		최대주주 (최대출자자)	
	성명	지분(%)	성명	지분(%)	성명	지분(%)
2025.03.19	전영현	0.00	-	-	-	-
2025.11.28	노태문	0.00	-	-	-	-

- ※ 지분율은 보통주 기준으로 기재하였습니다.
- ※ 2025년 3월 19일 전영현 사내이사가 대표이사로 추가 선임되었습니다. (대표이사 : 한중희, 전영현)
- ※ 2025년 3월 25일 한중희 대표이사의 유고(사망)로 대표이사가 변경되었습니다. (대표이사 : 전영현)
- ※ 2025년 11월 28일 노태문 사내이사가 대표이사로 신규 선임되었습니다. (대표이사 : 전영현, 노태문)
- ※ 공시대상기간 중 지분율 변동이 있는 경우 지분의 변동내역을 전자공시시스템에 (DART) 별도 공시하므로 해당 공시자료 및 삼성전자(주)의 사업(분·반기)보고서를 참고하시기 바랍니다.

(2) 최대주주(삼성전자(주))의 최근 결산기 재무현황

(단위 : 백만원)

구 분	
법인 또는 단체의 명칭	삼성전자(주)
자산총계	566,942,110
부채총계	130,621,773
자본총계	436,320,337
매출액	333,605,938
영업이익	43,601,051
당기순이익	45,206,805

※ 재무현황은 2025년 12월 31일, 한국채택국제회계기준(K-IFRS) 연결재무제표 기준입니다.

(3) 최대주주(삼성전자(주))의 사업현황 등

최대주주인 삼성전자주식회사는 본사를 거점으로 한국과 DX 부문 산하 해외 9개 지역총괄

및 DS 부문 산하 해외 5개 지역총괄의 생산·판매법인, SDC 및 Harman 산하 종속기업 등 308개의 종속기업으로 구성된 글로벌 전자 기업입니다.  
 사업별로 보면, Set 사업은 DX(Device eXperience) 부문이 TV를 비롯하여 모니터, 냉장고, 세탁기, 에어컨, 스마트폰, 네트워크시스템, PC 등을 생산·판매하며, 부품 사업은 DS(Device Solutions) 부문에서 DRAM, NAND Flash, 모바일AP 등의 제품을 생산·판매하고, SDC가 스마트폰용 OLED 패널 등을 생산·판매하고 있습니다.  
 또한, Harman에서는 디지털 콕핏(Digital Cockpit), 카오디오 등 전장제품과 포터블/사운드바 스피커 등 컨슈머오디오 제품 등을 개발, 생산, 판매하고 있습니다.

[부문별 주요 제품]

부문	주요 제품
DX 부문	TV, 모니터, 냉장고, 세탁기, 에어컨, 스마트폰, 네트워크시스템, PC 등
DS 부문	DRAM, NAND Flash, 모바일AP 등
SDC	스마트폰용 OLED패널 등
Harman	디지털 콕핏(Digital Cockpit), 카오디오, 포터블 스피커 등

※ 최대주주에 대한 자세한 사항은 전자공시시스템(<https://dart.fss.or.kr>)에 공시된 삼성전자(주)의 사업(분·반기)보고서를 참고하시기 바랍니다.

나. 최대주주의 변동을 초래할 수 있는 특정 거래

해당사항 없음.

다. 최대주주의 최대주주의 개요

(1) 최대주주의 최대주주(삼성생명보험(주))의 기본정보

- 1) 법적·상업적 명칭: 삼성생명보험(주) (Samsung Life Insurance Co., Ltd.)
- 2) 설립일자: 1957년 4월 24일
- 3) 본사의 주소, 전화번호 및 홈페이지  
 주소: 서울특별시 서초구 서초대로74길 11(서초동)  
 전화번호: 1588-3114  
 홈페이지: [www.samsunglife.com](http://www.samsunglife.com)
- 4) 최대주주의 최대주주(삼성생명보험(주))의 대표이사·업무집행자·최대주주

명칭	출자자수 (명)	대표이사 (대표조합원)		업무집행자 (업무집행조합원)		최대주주 (최대출자자)	
		성명	지분(%)	성명	지분(%)	성명	지분(%)
삼성생명보험(주)	75,305	홍원학	0.00	-	-	삼성물산(주)	19.34
		-	-	-	-	-	-

- ※ 2025년 12월 31일 보통주 기준입니다.
- ※ 업무집행자는 대표이사와 동일하여 기재하지 않았습니다.

5) 최대주주의 최대주주(삼성생명보험(주))의 대표이사, 업무집행자, 최대주주의 변동내역

변동일	대표이사 (대표조합원)		업무집행자 (업무집행조합원)		최대주주 (최대출자자)	
	성명	지분(%)	성명	지분(%)	성명	지분(%)
2024.03.21	홍원학	0.00	-	-	-	-
2025.03.25	홍원학	0.00	-	-	-	-
2025.03.26	홍원학	0.00	-	-	-	-

- ※ 지분율은 보통주 기준으로 기재하였습니다.
- ※ 2024년 3월 21일 전영목 대표이사가 사임하고, 홍원학 사내이사가 대표이사로 선임되었습니다.
- ※ 공시대상기간 중 지분율 변동이 있는 경우 지분의 변동내역을 전자공시시스템에 (DART) 별도 공시하므로 해당 공시자료 및 삼성생명보험(주)의 사업(분·반기)보고서를 참고하시기 바랍니다.

(2) 최대주주의 최대주주(삼성생명보험(주))의 최근 결산기 재무현황

(단위 : 백만원)

구 분	
법인 또는 단체의 명칭	삼성생명보험(주)
자산총계	350,685,701
부채총계	285,850,383
자본총계	64,835,318
매출액	37,138,310
영업이익	2,580,469
당기순이익	2,451,515

- ※ 재무현황은 2025년 12월 31일, 한국채택국제회계기준(K-IFRS) 연결재무제표 기준입니다.

(3) 최대주주의 최대주주(삼성생명보험(주))의 사업현황 등

삼성생명보험(주)는 인보험 및 그와 관련된 재보험계약 등을 주요 영업목적으로 하는 생명보험회사로, 보험업법 및 기타 법령 등에 근거하여 사업을 영위하고 있습니다.

또한, 주요 종속기업인 삼성카드(주)는 여신전문금융업(신용카드업·시설대여업·할부금융업 등)을 영위하는 여신전문금융회사로, 여신전문금융업법 및 기타 관계법령에 근거하여 사업을 영위하고 있습니다.

- ※ 최대주주의 최대주주에 대한 자세한 사항은 전자공시시스템(<https://dart.fss.or.kr>)에 공

시된 삼성생명보험(주)의 사업(분·반기)보고서를 참고하시기 바랍니다.

### 3. 최대주주 변동현황

당사는 공시대상기간 동안 최대주주의 변동 사항이 없습니다.

### 4. 주식의 분포 현황

#### 가. 주식 소유현황

(기준일 : 2025년 12월 31일 ) (단위 : 주)

구분	주주명	소유주식수	지분율(%)	비고
5% 이상 주주	삼성전자	17,693,084	23.69	-
	국민연금	8,213,036	11.00	-
우리사주조합		-	-	-

※ 상기 주식 소유현황은 보통주 기준입니다.

※ 상기 주식 소유현황은 2025년 12월 31일 주주명부 기준이며, 공시서류 제출일 현재 주식소유현황과 차이가 발생할 수 있습니다.

#### 나. 소액주주현황

(기준일 : 2025년 12월 31일 ) (단위 : 주)

구분	주주			소유주식			비고
	소액주주수	전체주주수	비율(%)	소액주식수	총발행주식수	비율(%)	
소액주주	195,857	195,871	99.99	39,565,200	74,693,696	52.97	-

※ 상기 소액주주현황은 2025년 12월 31일 보통주 주주명부 기준이며, 공시서류 제출일 현재 소액주주현황과 차이가 발생할 수 있습니다.

※ 소액주주는 의결권 있는 발행주식 총수의 100분의 1에 미달하는 주식을 소유한 주주를 말하며, 총발행주식수는 의결권 있는 발행주식 총수로 기재하였습니다.

### 5. 주가 및 주식거래실적

(단위 : 원, 주)

종류			'25.12월	'25.11월	'25.10월	'25.9월	'25.8월	'25.7월
보통주	주가	최고	272,000	257,000	245,000	207,000	162,900	151,900
		최저	250,000	204,000	193,300	162,200	143,300	134,500
		평균	259,405	228,975	214,267	188,286	157,370	138,322
	거래량	최고(일)	842,236	1,166,055	1,072,233	931,358	965,006	3,094,286
		최저(일)	280,065	285,570	339,613	312,982	144,547	102,962
		월간	10,418,141	12,897,752	10,696,706	11,743,404	8,487,730	9,552,136
우선주	주가	최고	129,600	121,800	106,700	92,800	73,800	68,300
		최저	115,800	95,100	84,700	72,500	65,500	60,400

	평균	120,524	104,265	94,811	84,395	71,030	62,996
거래량	최고(일)	105,293	152,176	69,714	65,668	27,375	107,839
	최저(일)	9,683	11,314	16,267	13,115	5,478	7,889
	월간	602,927	786,121	644,847	690,164	313,643	484,637

## VIII. 임원 및 직원 등에 관한 사항

### 1. 임원 및 직원 등의 현황

#### 가. 등기임원 현황

(기준일 : 2025년 12월 31일 )

(단위 : 주)

성명	성별	출생년월	직위	등기임원 여부	상근 여부	담당 업무	주요경력	소유주식수		최대주주의 관계	재직기간	임기 만료일
								의결권 있는 주식	의결권 없는 주식			
장덕현	남	1964.02	사장	사내이사	상근	경영전반 총괄 경영위원회 위원장 ESG위원회 위원	삼성전자 S.LSI사업부 Sensor사업팀장 미국 University of Florida 전자공학 박사	6,000	-	계열회사 임원	46개월	2028.03.19
김성진	남	1965.03	부사장	사내이사	상근	경영지원업무 총괄 경영위원회 위원 ESG위원회 위원	삼성전자 무선사업부 지원팀장 고려대 경제학 학사	2,007	-	계열회사 임원	46개월	2028.03.19
최재열	남	1970.04	부사장	사내이사	상근	컴포넌트사업부 총괄 경영위원회 위원	삼성전기 MLCC개발팀장 연세대 세라믹공학 석사	1,205	-	계열회사 임원	22개월	2027.03.20
최종구	남	1957.09	이사	사외이사	비상근	이사회 의장 경영전반 업무 감사위원회 위원 내부거래위원회 위원 보상위원회 위원장 사외이사후보 추천위원회 위원장 ESG위원회 위원	법무법인 화우 특별고문 금융위원회 위원장 미국 위스콘신대학교 공공정책학 석사	-	-	계열회사 임원	34개월	2026.03.15
여윤경	여	1968.11	이사	사외이사	비상근	경영전반 업무 감사위원회 위원장 보상위원회 위원 사외이사후보 추천위원회 위원 ESG위원회 위원	이화여대 경영대학 재무전공 교수 미국 오하이오주립대 개인재무학 박사	50	-	계열회사 임원	70개월	2026.03.15
이윤정	여	1968.08	이사	사외이사	비상근	경영전반 업무 내부거래위원회 위원 보상위원회 위원 사외이사후보 추천위원회 위원 ESG위원회 위원장	김·장 법률사무소 변호사 영국 University of London SOAS 환경법학 석사	-	-	계열회사 임원	46개월	2028.03.19
정승일	남	1965.07	이사	사외이사	비상근	경영전반 업무 감사위원회 위원 내부거래위원회 위원장 보상위원회 위원 사외이사후보 추천위원회 위원 ESG위원회 위원	트러스트자산운용 고문 한국전력공사 사장 서울대 경영학 석사	-	-	계열회사 임원	22개월	2027.03.20

※ 소유주식수 및 재직기간은 2025년 12월 31일 기준이며, 이후 변동 현황은 전자공시시스템(<https://dart.fss.or.kr>)의 '임원·주요주주 특정증권 등 소유상황보고서' 를 참조하시기

바랍니다.

※ 최대주주와의 관계는 금융회사의 지배구조에 관한 법률 시행령 제3조 제1항에 기재되어 있는 관계를 참고하여 기재하였습니다.

※ 2025년 2월 19일 개최된 보상위원회, 사외이사후보추천위원회에서 최종구 사외이사가 위원장으로 선임되었습니다.

※ 2025년 3월 19일 주주총회를 통해 장덕현 사내이사, 김성진 사내이사, 이운정 사외이사가 재선임 되었습니다.

#### 나. 타회사 임원 겸직 현황

겸직자		겸직회사			
성명	직위	회사명	회사직위	선임시기	지분보유
최종구	사외이사	CJ	사외이사	2023.03.29	-
정승일	사외이사	Saudi Electricity Company	Board Member	2024.01.21	-

※ 최종구 사외이사는 2023.03.29 CJ의 주주총회를 통해 사외이사로 신규선임 되었습니다. (임기 : 2023.03.29~2026.3.28)

※ 정승일 사외이사는 2024.01.21 Saudi Electricity Company의 Board Member로 신규선임 되었습니다. (임기 : 2024.01.21~2028.01.20)

#### 다. 등기임원 선임 후보자 및 해임 대상자 현황

(기준일 : 2025년 12월 31일 )

구분	성명	성별	출생년월	사외이사 후보자 해당여부	주요경력	선·해임 예정일	최대주주와의 관계
선임	최종구	남	1957.09	사외이사	'22 ~ 현재 법무법인 '화우' 특별고문 '22 ~ 현재 울곡연구원 이사장 '24 ~ '25 국제금융협력대사 '23 ~ '24 2024 강원동계청소년 올림픽대회대표조직위원장 '17 ~ '19 금융위원회 위원장(제6대) '17 ~ '17 한국수출입은행 은행장(제19대) '16 ~ '17 SGI서울보증 대표이사	2026.03.18	계열회사 임원
선임	김미영	여	1968.06	사외이사	'13 ~ 현재 서울대 재료공학부 교수 '09 ~ '13 서울대 재료공학부 부교수 '04 ~ '09 서울대 재료공학부 조교수 '01 ~ '04 삼성종합기술원 전문연구원	2026.03.18	계열회사 임원

선임	이중훈	남	1960.07	사외이사	'25 ~ 현재 명지대 경영대 경영학과 명예교수 '95 ~ '25명지대 경영대 경영학과 교수 '12 ~ '16 제19대 새누리당 국회의원(경기 성남분당갑) '08 ~ '12 최저임금위원회 공익위원 '07 ~ '11 중앙노동위원회 공익위원 '08 ~ '10 경제사회발전노사정위원회공익위원 '03 ~ '06 기획예산처 기금운용평가단복지노동팀 팀장 '96 ~ '97 정부투자기관 경영평가단평가단원 '90 ~ '95 한국개발연구원(KDI) 연구위원	2026.03.18	계열회사 임원
----	-----	---	---------	------	--	------------	---------

※ 보고서 제출일 이후 개최 예정인 제53기 정기주주총회에서 해당 선·해임 안건이 부결되거나 수정이 발생한 경우 정정보고서를 통해 그 내용 및 사유 등을 반영할 예정입니다.

※ 최대주주와의 관계는 금융회사의 지배구조에 관한 법률 시행령 제3조 제1항에 기재되어 있는 관계를 참고하여 기재하였습니다.

## 라. 미등기임원

(기준일 : 2025년 12월 31일 )

(단위 : 주)

성명	성별	출생년월	직위	등기임원 여부	상근 여부	담당 업무	주요경력	소유주식수		최대주주와의 관계	재직기간 (최초선임일)	임기 만료일
								의결권 있는 주식	의결권 없는 주식			
김원택	남	1969.11	부사장	미등기임원	상근	Business Operation센터장 경)구매팀장	전략마케팅실장 와세다대 MBA 석사	-	-	계열회사 임원	'14.12.04	-
김응수	남	1968.03	부사장	미등기임원	상근	품질보증실장	기관제조팀장 부산대 MBA 석사	1,500	-	계열회사 임원	'15.12.04	-
김판배	남	1968.01	부사장	미등기임원	상근	패키지지원팀장	삼성SDI 경영지원실 지원팀장 KAIST MBA 석사	-	-	계열회사 임원	'25.11.27	-
김현우	남	1973.07	부사장	미등기임원	상근	천전생산법인장	MLCC제조기술팀장 경북대 무기재료공학 석사	-	-	계열회사 임원	'20.12.04	-
김희열	남	1970.03	부사장	미등기임원	상근	영업팀장	전략영업그룹장 한국외국어대 일본어학	100	-	계열회사 임원	'18.12.06	-
박봉수	남	1969.04	부사장	미등기임원	상근	People팀장	컴포넌트부산지원팀장 한양대 교육학 석사	-	-	계열회사 임원	'14.12.04	-
안병기	남	1972.08	부사장	미등기임원	상근	IT공학팀장	광학개발팀장 연세대 신소재공학 박사	-	-	계열회사 임원	'20.01.21	-
오창열	남	1971.07	부사장	미등기임원	상근	패키지제조제조기술센터장 경)패키지제조제조팀장	베트남패키지운영팀장 한양대 신소재공학 석사	-	-	계열회사 임원	'20.01.21	-
이동우	남	1967.06	부사장	미등기임원	상근	기획팀장	삼성전자 DS부문 메모리지원팀장 경북대 전자공학	-	-	계열회사 임원	'24.12.04	-
이충은	남	1977.09	부사장	미등기임원	상근	MLCC개발팀장	MLCC제품개발2그룹장 서울대 재료공학 박사	-	-	계열회사 임원	'20.12.04	-
이태근	남	1970.10	부사장	미등기임원	상근	전략마케팅실장	광학통신솔루션사업부장 한양대 재료공학 석사	1,490	-	계열회사 임원	'11.12.13	-
장우석	남	1971.01	부사장	미등기임원	상근	중앙연구소장	삼성전자 SAIT GSP T/F 서울대 전자계산기공학 석사	-	-	계열회사 임원	'24.12.01	-
정해석	남	1974.02	부사장	미등기임원	상근	컴포넌트제조기술센터장	선형제품개발팀장 연세대 재료공학 박사	80	-	계열회사 임원	'18.12.06	-
조정균	남	1974.11	부사장	미등기임원	상근	광학솔루션사업부장	광학통신제조팀장 경)베트남생산법인장 서울대 전기공학 석사	1,000	-	계열회사 임원	'17.11.16	-

주혁	남	1971.10	부사장	미등기임원	상근	패키지솔루션사업부장	삼성전자 DS부문 S.LSI 신사업TF장 UC, Berkeley 전기전자컴퓨터 박사	-	-	계열회사 임원	'23.12.04	-
강민숙	여	1976.06	상무	미등기임원	상근	중화영업그룹장	대만사무소 소장 한양대 중어중문학	-	-	계열회사 임원	'22.12.06	-
강민호	남	1973.04	상무	미등기임원	상근	광학마케팅팀장	솔루션마케팅그룹장 아주대 경영학 석사	-	-	계열회사 임원	'21.12.09	-
강병우	남	1975.07	상무	미등기임원	상근	Actuator개발그룹장	광학차세대제품기획그룹장 인하대 기계공학 박사	-	-	계열회사 임원	'24.12.02	-
강성형	남	1975.09	상무	미등기임원	상근	MLCC개발팀 담당임원	MLCC제품개발1그룹장 아주대 전자공학 석사	-	-	계열회사 임원	'23.11.29	-
곽준호	남	1972.01	상무	미등기임원	상근	미주판매법인장	글로벌영업그룹장 서강대 영어영문학	50	-	계열회사 임원	'20.12.04	-
곽형찬	남	1977.01	상무	미등기임원	상근	전장광학팀장	IT광학개발그룹장 중앙대 전자전기공학 석사	-	-	계열회사 임원	'22.12.06	-
권순범	남	1976.09	상무	미등기임원	상근	법무팀장	삼성전자 DX부문 개인정보법무그룹장 연세대 법학 석사	-	-	계열회사 임원	'24.12.04	-
김영진	남	1973.12	상무	미등기임원	상근	경영진단팀장	구매팀장 경북대 무기재료공학	-	-	계열회사 임원	'21.12.09	-
김위현	남	1974.12	상무	미등기임원	상근	MLCC제조기술팀장	MLCC제품개발4그룹장 연세대 세라믹공학 석사	-	-	계열회사 임원	'22.12.06	-
김인수	남	1961.04	상무	미등기임원	상근	컴포넌트선행개발Lab 담당임원	신구조TF장 오사카시립대 응용과학 석사	-	-	계열회사 임원	'21.10.18	-
김정렬	남	1976.04	상무	미등기임원	상근	컴포넌트원료팀장	재료개발그룹장 서울대 재료공학 박사	-	-	계열회사 임원	'21.12.09	-
김태영	여	1979.10	상무	미등기임원	상근	MLCC YE그룹장	MLCC 전장YE그룹장 부산대 무기재료공학	-	-	계열회사 임원	'24.12.02	-
나준보	남	1975.03	상무	미등기임원	상근	컴포넌트부산제조팀장	IT MLCC제조그룹장 동아대 산업공학	-	-	계열회사 임원	'25.11.25	-
남강호	남	1961.04	상무	미등기임원	상근	패키지선행개발Lab 담당임원	도금그룹 담당임원 롯데이도대 응용화학	-	-	계열회사 임원	'23.11.01	-
남효승	남	1970.02	상무	미등기임원	상근	상생협력팀장	감사팀장 서울대 금속공학 박사	-	-	계열회사 임원	'18.12.06	-
류경우	남	1975.04	상무	미등기임원	상근	필리핀생산법인장	MLCC IT YE그룹장 연세대 세라믹공학	-	-	계열회사 임원	'21.12.09	-
민병승	남	1974.12	상무	미등기임원	상근	패키지부산제조기술센터장 경)부산제조기술팀장	패키지부산제조기술그룹장 부산대 금속공학 박사	-	-	계열회사 임원	'22.12.06	-
박건국	남	1973.11	상무	미등기임원	상근	중화판매법인 담당임원	컴포넌트마케팅그룹장 상해교통대 MBA 석사	-	-	계열회사 임원	'21.12.09	-
박규택	남	1974.02	상무	미등기임원	상근	컴포넌트지원팀장	경영지원그룹장 성균관대 MBA 석사	425	-	계열회사 임원	'23.11.29	-
박래순	남	1969.05	상무	미등기임원	상근	패키지세종지원팀장	삼성전자 중국전략협력실 People팀장 북경대 MBA 석사	-	-	계열회사 임원	'24.12.04	-
박성민	남	1972.07	상무	미등기임원	상근	정보보호그룹장	삼성SDS 보안기획그룹장 인하대 기계공학	-	-	계열회사 임원	'21.12.09	-
박재성	남	1975.08	상무	미등기임원	상근	MLCC개발팀 담당임원	MLCC제품개발5그룹장 성균관대 재료공학 석사	-	-	계열회사 임원	'24.12.02	-
박종문	남	1970.12	상무	미등기임원	상근	커뮤니케이션팀장	삼성바이오로직스 커뮤니케이션팀장 광운대 신문방송학	-	-	계열회사 임원	'21.12.09	-
박철민	남	1971.01	상무	미등기임원	상근	패키지마케팅팀장	삼성전자 DS부문 AVP Business Development팀장 서울대 전기공학 박사	22	-	계열회사 임원	'24.12.04	-

박희철	남	1967.06	상우	미등기임원	상근	중화판매법인장	중화영업그룹장 명지대 총어중문학 석사	-	-	계열회사 임원	'17.05.15	-
반영민	여	1978.03	상우	미등기임원	상근	CAE팀장	융합해석그룹장 Univ. of Florida 화학공학 박사	-	-	계열회사 임원	'23.11.29	-
서정복	남	1972.10	상우	미등기임원	상근	전자소자사업팀장	전자소자팀장 연세대 화학 박사	-	-	계열회사 임원	'20.12.04	-
손용훈	남	1977.12	상우	미등기임원	상근	AI Solution팀장	SEM-B 연세대 기계공학 석사	-	-	계열회사 임원	'24.12.02	-
송용준	남	1977.04	상우	미등기임원	상근	전략영업그룹장	베트남생산법인 영업 경북대 무기재료공학	-	-	계열회사 임원	'24.12.02	-
신승일	남	1974.03	상우	미등기임원	상근	Employee Relations그룹장	Staff People그룹장 동국대 무역학	-	-	계열회사 임원	'25.11.25	-
성규현	남	1974.12	상우	미등기임원	상근	패키지세종제조기술팀장	패키지세종제조기술그룹장 한양대 신소재공학 석사	121	-	계열회사 임원	'22.12.06	-
안정훈	남	1977.10	상우	미등기임원	상근	지원팀장	패키지지원팀장 Columbia Univ. MBA 석사	-	-	계열회사 임원	'21.12.09	-
양우석	남	1978.02	상우	미등기임원	상근	패키지부산제품개발그룹장	기판선형개발그룹 부산대 MBA 석사	-	-	계열회사 임원	'25.11.25	-
양진혁	남	1976.08	상우	미등기임원	상근	인덕터제품개발그룹장	전자소자제품개발2G 연세대 화학 석사	-	-	계열회사 임원	'25.11.25	-
이근록	남	1971.08	상우	미등기임원	상근	재경팀장	경리그룹장 성균관대 무역학	500	-	계열회사 임원	'20.01.21	-
이민곤	남	1980.01	상우	미등기임원	상근	MLCC개발팀 담당임원	선형제품개발그룹장 한국과학기술원 신소재공학 박사	-	-	계열회사 임원	'24.12.02	-
이윤기	남	1968.03	상우	미등기임원	상근	컴포넌트설비팀 담당임원	컴포넌트제조팀 담당임원 리츠메이칸대 기계공학	-	-	계열회사 임원	'25.03.01	-
이정원	남	1976.09	상우	미등기임원	상근	MLCC마케팅팀장	MLCC상품기획그룹장 고려대 화학	-	-	계열회사 임원	'22.12.06	-
정종혁	남	1974.05	상우	미등기임원	상근	패키지세종제조기술팀장	패키지품질팀장 한국해양대 재료공학	-	-	계열회사 임원	'25.11.25	-
조영일	남	1975.01	상우	미등기임원	상근	패키지세종제품개발그룹장	패키지세종제품개발1그룹장 충남대 산업공학 석사	-	-	계열회사 임원	'24.12.02	-
조재춘	남	1974.02	상우	미등기임원	상근	컴포넌트설비팀장 경)선형설비개발Lab장	가공설비팀장 성균관대 화학공학 박사	-	-	계열회사 임원	'23.11.29	-
최종민	남	1972.02	상우	미등기임원	상근	글로벌안전센터장 경)CSO	BGA제조그룹장 충북대 화학공학	-	-	계열회사 임원	'22.12.06	-
최창학	남	1974.07	상우	미등기임원	상근	컴포넌트품질팀장	MLCC제조기술팀장 고려대 신소재공학 박사	-	-	계열회사 임원	'20.01.21	-
하기중	남	1966.12	상우	미등기임원	상근	컴포넌트선형개발Lab 담당임원	재료계산TF장 초쿠바대 물질공학 박사	-	-	계열회사 임원	'21.10.18	-
허문석	남	1973.11	상우	미등기임원	상근	베트남생산법인 패키지운영팀장	패키지부산제조그룹장 부산대 MBA 석사	-	-	계열회사 임원	'23.11.29	-
허수영	남	1978.02	상우	미등기임원	상근	유럽판매법인장	글로벌영업그룹 유럽영업 담당 전남대 경영학	-	-	계열회사 임원	'23.11.29	-
허재혁	남	1982.01	상우	미등기임원	상근	렌즈팀장	렌즈개발그룹장 서울대 물리학 박사	-	-	계열회사 임원	'25.11.25	-
황치원	남	1973.01	상우	미등기임원	상근	패키지개발팀장 경)패키지선형개발Lab장	기판선형개발그룹장 오사카대 재료공학 박사	-	-	계열회사 임원	'21.12.09	-

※ 미등기임원 보유주식수는 2025년 12월 31일 기준이며, 이후 변동 현황은 전자공시시스템(<https://dart.fss.or.kr>)의 '임원 · 주요주주 특정증권 등 소유상황보고서' 를 참조하시기

바랍니다.

※ 최대주주와의 관계는 금융회사의 지배구조에 관한 법률 시행령 제3조 제1항에 기재되어 있는 관계를 참고하여 기재하였습니다.

※ 미등기임원의 타회사 임직원 겸직 현황은 없습니다.

**마. 미등기 임원의 변동**

작성기준일 이후 보고서 제출일 현재까지 변동된 미등기임원은 없습니다.

**바. 직원 등의 현황**

(기준일 : 2025년 12월 31일 )

(단위 : 백만원)

직원										소속 외 근로자			비고
사업부문	성별	직 원 수					평 균 근속연수	연간급여 총 액	1인평균 급여액	남	여	계	
		기간의 정함이 없는 근로자		기간제 근로자		합 계							
		전체	(단시간 근로자)	전체	(단시간 근로자)								
컴포넌트	남	2,951	-	62	-	3,013	15	-	1,141	704	1,845	-	
컴포넌트	여	959	15	18	-	977	14	-				-	
패키지솔루션	남	2,235	-	354	-	2,589	14	-				-	
패키지솔루션	여	511	-	92	-	603	13	-				-	
광학솔루션	남	764	-	-	-	764	19	-				-	
광학솔루션	여	151	-	-	-	151	16	-				-	
기타	남	2,864	-	48	-	2,912	18	-				-	
기타	여	1,142	8	22	-	1,164	15	-				-	
성별 총계	남	8,814	-	464	-	9,278	16	1,073,521				115	
성별 총계	여	2,763	23	132	-	2,895	15	267,085				92	
합 계		11,577	23	596	-	12,173	16	1,340,606	110				

※ 상기 직원수는 국내(별도) 기준이며 등기임원(사내이사 3명, 사외이사 4명) 제외 기준입니다.

※ 연간 급여총액 및 1인 평균급여액은 소득세법 제20조에 따라 관할 세무서에 제출하는 근로소득지급명세서의 근로소득공제 반영전 근로소득 기준입니다.

※ 미등기임원 및 2년 초과 기간제 근로자는 기간의 정함이 없는 근로자로 반영하였습니다.

※ 1인 평균 급여액은 2025년 평균 재직자 12,232명 (남 9,317명, 여 2,915명) 기준으로 산출하였습니다.

**사. 육아지원제도 사용 현황**

(단위 : 명, %)

구분	제53기 ('25.01.01~'25.12.31)	제52기 ('24.01.01~'24.12.31)	제51기 ('23.01.01~'23.12.31)
육아휴직 사용자수(남)	187	175	140
육아휴직 사용자수(여)	209	329	348

육아휴직 사용자수(전체)	396	504	488
육아휴직 사용률(남)	20%	10%	19%
육아휴직 사용률(여)	81%	90%	99%
육아휴직 사용률(전체)	40%	33%	44%
육아휴직 복귀 후 12개월 이상 근속자(남)	102	105	86
육아휴직 복귀 후 12개월 이상 근속자(여)	212	224	223
육아휴직 복귀 후 12개월 이상 근속자(전체)	314	329	309
육아기 단축근무제 사용자 수	16	4	4
배우자 출산휴가 사용자 수	338	309	276

### 아. 유연근무제도 사용 현황

(단위 : 명)

구분	제53기 ('25.01.01~'25.12.31)	제52기 ('24.01.01~'24.12.31)	제51기 ('23.01.01~'23.12.31)
유연근무제 활용 여부	활용중	활용중	활용중
시차출퇴근제 사용자 수	25	25	28
선택근무제 사용자 수	7,694	7,779	7,762
원격근무제(재택근무 포함) 사용자 수	-	-	-

### 자. 미등기임원 보수 현황

(기준일 : 2025년 12월 31일 )

(단위 : 백만원)

구분	인원수	연간급여 총액	1인평균 급여액	비고
미등기임원	57	20,425	346	-

※ 인원수와 연간급여 총액은 기업공시서식 작성기준에 따라 작성기준일 현재 재임중이며 「소득세법」 제20조에 의거 관할 세무서에 제출하는 근로소득지급명세서 상 근로소득 발생자에 한해 기재하였습니다.

(해외 주재원 등 국내에서 근로소득이 발생하지 않아 상기 현황에 포함되지 않은 임원은 6명입니다.)

※ 1인 평균 급여액은 2025년 평균 재임 인원수 59명을 기준으로 산출하였습니다.

## 2. 임원의 보수 등

### 가. 임원의 보수

<이사·감사 전체의 보수현황>

(1) 주주총회 승인금액

(단위 : 백만원)

구분	인원수	주주총회 승인금액	비고
등기이사	7	6,000	사내이사 3명, 사외이사 4명

※ 인원수는 주주총회 승인일 기준입니다.

※ 주주총회 승인금액은 상법 제388조에 따른 이사보수 한도액으로, 사외이사에 대한 보수와 사내이사에 대한 급여 및 상여(성과와 연동되는 인센티브등), 사내이사가 퇴직할 경우 지급될 퇴직금 등이 포함되어 있습니다. 이에 따라 실제 지급되는 보수총액은 회사의 성과에 대한 내부평가와 해당연도 퇴임한 이사의 유무에 따라 크게 변동될 수 있으며, 이에 대한 가정을 포함하여 한도를 책정하고 있습니다.

(2) 보수지급금액

(2-1) 이사·감사 전체

(단위 : 백만원)

인원수	보수총액	1인당 평균보수액	비고
7	3,691	527	-

※ 인원수는 보고서 작성기준일 현재 기준입니다.

※ 보수총액은 「자본시장과 금융투자업에 관한 법률」 제159조, 동법 시행령 제168조에 따라 당해 사업연도에 재임 또는 퇴임한 등기이사·사외이사·감사위원회 위원이 등기임원 자격으로 지급받은 「소득세법」상의 소득금액입니다.

※ 1인당 평균보수액은 보수총액을 2025년 평균 재임 인원수 7명(등기이사 3명, 사외이사 1명, 감사위원회 위원 3명)으로 나누어 계산하였습니다.

※ 주식선택권 부여로 인하여 당기에 인식한 비용(보상비용)은 없습니다.

(2-2) 유형별

(단위 : 백만원)

구분	인원수	보수총액	1인당 평균보수액	비고
등기이사 (사외이사, 감사위원회 위원 제외)	3	3,287	1,096	-
사외이사 (감사위원회 위원 제외)	1	98	98	-
감사위원회 위원	3	306	102	-
감사	-	-	-	-

※ 인원수는 보고서 작성기준일 현재 기준입니다.

※ 보수총액은 「자본시장과 금융투자업에 관한 법률」 제159조, 동법 시행령 제168조에 따라 당해 사업연도에 재임 또는 퇴임한 등기이사·사외이사·감사위원회 위원이 등기임원 자

격으로 지급받은 「소득세법」상의 소득금액입니다.

※ 1인당 평균보수액은 보수총액을 2025년 평균 재임 인원수 7명(등기이사 3명, 사외이사 1명, 감사위원회 위원 3명)으로 나누어 계산하였습니다.

※ 주식선택권 부여로 인하여 당기에 인식한 비용(보상비용)은 없습니다.

### (3) 보수지급기준

- 당사의 등기이사(사내이사 3명, 사외이사 4명) 보수 지급 기준은 정관 제32조에 의거하여 이사의 보수한도를 주주총회 결의로 정하고 있으며, 주주총회에서 승인된 보수한도 범위내에서 해당 직급, 담당업무 등을 감안하여 이사회에서 정한 기준에 따라 집행하고 있습니다.

구분	보수 지급기준
등기이사 (사외이사, 감사위원회 위원 제외)	<ul style="list-style-type: none"> <li>· 급여 : 임원 처우규정(이사회 결의)에 따라 직급, 위임업무의 성격, 수행결과 등을 고려하여 보수를 결정</li> <li>· 설·추석상여 : 각 월급여 100% 지급</li> <li>· 목표인센티브 : 사업조직별 목표 달성도에 근거하여 월급여의 0~200%내에서 연 2회 분할 지급 (조직별 성과에 따라 가감지급)</li> <li>· 성과인센티브 : 사업조직별 사업연도 평가세후이익, 자본비용 등 재무적 요소로 산정한 보상재원을 바탕으로 기준연봉의 0~50%내에서 연 1회 지급 (개인별 성과에 따라 가감지급)</li> <li>· 장기성과인센티브 : ROE, 주당수익률, 세전이익률 등을 평가하여 3년 평균연봉을 기초로 주주총회에서 정한 이사보수한도 내에서 산정하여 3년간 이연 분할지급 (규정에 따라 취소 또는 감액 가능)</li> <li>· 복리후생 : 임원 처우규정(이사회 결의)에 따라 임원 의료지원/건강검진, 단체상해보험 등의 처우를 제공</li> </ul>
사외이사 (감사위원회 위원 제외)	<ul style="list-style-type: none"> <li>· 급여 : 사외이사 처우규정에 따라 위임업무의 성격 등을 고려하여 보수를 결정</li> <li>· 복리후생 : 사외이사 처우규정에 따라 의료지원/건강검진, 단체상해보험 등의 처우를 제공</li> </ul>
감사위원회 위원	<ul style="list-style-type: none"> <li>· 급여 : 사외이사 처우규정에 따라 위임업무의 성격 등을 고려하여 보수를 결정</li> <li>· 복리후생 : 사외이사 처우규정에 따라 의료지원/건강검진, 단체상해보험 등의 처우를 제공</li> </ul>

※ 당사는 사외이사(감사위원회 위원 포함)의 위임업무 수행을 평가하여 그 결과를 반영한 상여를 지급하고 있지 않습니다.

<보수지급금액 5억원 이상인 이사·감사의 개인별 보수현황>

#### (1) 개인별 보수지급금액

(단위 : 백만원)

이름	직위	보수총액	보수총액에 포함되지 않는 보수
장덕현	대표이사	1,693	-
김성진	이사	1,044	-
최재열	이사	681	-

(2) 산정기준 및 방법

(단위 : 백만원)

이름	보수의 종류		총액	산정기준 및 방법
장덕현 대표이사	근로소득	급여	967	·임원처우규정(이사회 결의)에 따라 직위(사장), 위임업무의 성격, 위임업무 수행결과 등을 고려하여 보수를 결정하고 1~2월 매월 71.5백만원, 3월 115.6백만원, 4~12월 매월 78.7백만원을 지급
		상여	599	·설/추석상여 : 각 월급여 100% 지급 ·목표인센티브 : 사업조직별 목표 달성도에 근거하여 월급여의 0 ~ 200% 내에서 연 2회 분할지급 (조직별 성과에 따라 가감지급) ·성과인센티브 : 사업조직별 사업연도 평가세후이익, 자본비용 등 재무적 요소로 산정한 보상재원을 바탕으로 기준연봉의 0 ~ 50% 내에서 연 1회 지급 (개인별 성과에 따라 가감지급) ·장기성과인센티브 : '20~'22년 ROE, 세전이익률 등을 평가하여 3년 평균연봉을 기초로 주주총회에서 정한 이사보수한도 내에서 산정하여 '23~'25년 3년간 이연 분할지급 ※ 전사 계량지표와 관련하여 '20~'22년 사이 ROE 20%, 세전이익률 12% 등을 기록, '25년 매출 11조원, 영업이익 0.9조원 달성하였고, 비계량지표와 관련하여 급변하는 경영환경 속에서 전장/서버/AI 등 성장시장 중심으로 사업경쟁력 강화를 주도하고 글라스기판 등 신사업 추진을 통한 미래성장동력 확보에 기여한 점을 고려하여 산정
		주식매수선택권 행사이익	-	·해당사항 없음
		기타 근로소득	127	·복리후생 : 임원처우규정(이사회 결의)에 따라 임원 의료지원/건강검진, 단체상해보험 등의 처우를 제공
	퇴직소득	-	·해당사항 없음	
	기타소득	-	·해당사항 없음	

(단위 : 백만원)

이름	보수의 종류		총액	산정기준 및 방법
김성진 이사	근로소득	급여	636	·임원처우규정(이사회 결의)에 따라 직위(부사장), 위임업무의 성격, 위임업무 수행결과 등을 고려하여 보수를 결정하고 1~12월 매월 53백만원을 지급
		상여	340	·설/추석상여 : 각 월급여 100% 지급 ·목표인센티브 : 사업조직별 목표 달성도에 근거하여 월급여의 0 ~ 200% 내에서 연 2회 분할지급 (조직별 성과에 따라 가감지급) ·성과인센티브 : 사업조직별 사업연도 평가세후이익, 자본비용 등 재무적 요소로 산정한 보상재원을 바탕으로 기준연봉의 0 ~ 50% 내에서 연 1회 지급 (개인별 성과에 따라 가감지급) ·장기성과인센티브 : '20~'22년 ROE, 세전이익률 등을 평가하여 3년 평균연봉을 기초로 주주총회에서 정한 이사보수한도 내에서 산정하여 '23~'25년 3년간 이연 분할지급 ※ 전사 계량지표와 관련하여 '20~'22년 사이 ROE 20%, 세전이익률 12% 등을 기록, '25년 매출 11조원, 영업이익 0.9조원 달성하였고, 비계량지표와 관련하여 경영지원실장으로서 글로벌 사업리스크의 선제적 관리, 중장기 투자/사업전략 수립 등에 기여한 점을 고려하여 산정
	주식매수선택권	-	·해당사항 없음	

	행사이익		
	기타 근로소득	68	·복리후생 : 임원처우규정(이사회 결의)에 따라 임원 의료지원/건강검진, 단체상해보험 등의 처우를 제공
	퇴직소득	-	·해당사항 없음
	기타소득	-	·해당사항 없음

(단위 : 백만원)

이름	보수의 종류	총액	산정기준 및 방법
최재열 이사	급여	390	·임원처우규정(이사회 결의)에 따라 직위(부사장), 위임업무의 성격, 위임업무 수행결과 등을 고려하여 보수를 결정하고 1~2월 매월 28.2백만원, 3월 48.5백만원, 4~12월 매월 31.6백만원을 지급
	상여	246	·설/추석상여 : 각 월급여 100% 지급 ·목표인센티브 : 사업조직별 목표 달성도에 근거하여 월급여의 0 ~ 200% 내에서 연 2회 분할지급 (조직별 성과에 따라 가감지급) ·성과인센티브 : 사업조직별 사업연도 평가세후이익, 자본비용 등 재무적 요소로 산정한 보상재원을 바탕으로 기준연봉의 0 ~ 50% 내에서 연 1회 지급 (개인별 성과에 따라 가감지급) ·장기성과인센티브 : '20~'22년 ROE, 세전이익률 등을 평가하여 3년 평균연봉을 기초로 주주총회에 정한 이사보수한도 내에서 산정하여 '23~'25년 3년간 이연 분할지급 ※ 전사 계량지표와 관련하여 '20~'22년 사이 ROE 20%, 세전이익률 12% 등을 기록, '25년 매출 11조원, 영업이익 0.9조원 달성하였고, 비계량지표와 관련하여 컴포넌트사업부장으로서 MLCC 전장/시용 제품군 확대, 전자소자 사업 성장 등에 기여한 점을 고려하여 산정
	주식매수선택권 행사이익	-	·해당사항 없음
	기타 근로소득	45	·복리후생 : 임원처우규정(이사회 결의)에 따라 임원 의료지원/건강검진, 단체상해보험 등의 처우를 제공
	퇴직소득	-	·해당사항 없음
	기타소득	-	·해당사항 없음

<보수지급금액 5억원 이상 중 상위 5명의 개인별 보수현황>

(1) 개인별 보수지급금액

(단위 : 백만원)

이름	직위	보수총액	보수총액에 포함되지 않는 보수
장덕현	사장	1,693	-
주혁	부사장	1,102	-
김성진	부사장	1,044	-
송호민	前프로	1,037	-
김원택	부사장	1,001	-

※ 보수총액은 당해 사업연도 중 신규 선임 또는 퇴임한 이사의 미등기임원 재임 시 보수 금액을 포함하여 산정하였으며, 「소득세법」상 소득 금액(제20조 근로소득, 제21조 기타소득, 제22조 퇴직소득)입니다.

(2) 산정기준 및 방법

(단위 : 백만원)

이름	보수의 종류		총액	산정기준 및 방법
장덕현 사장	근로소득	급여	967	·임원처우규정(이사회 결의)에 따라 직위(사장), 위임업무의 성격, 위임업무 수행결과 등을 고려하여 보수를 결정하고 1~2월 매월 71.5백만원, 3월 115.6백만원, 4~12월 매월 78.7백만원을 지급
		상여	599	·설/추석상여 : 각 월급여 100% 지급 ·목표인센티브 : 사업조직별 목표 달성도에 근거하여 월급여의 0 ~ 200% 내에서 연 2회 분할지급 (조직별 성과에 따라 가감지급) ·성과인센티브 : 사업조직별 사업연도 평가세후이익, 자본비용 등 재무적 요소로 산정한 보상재원을 바탕으로 기준연봉의 0 ~ 50% 내에서 연 1회 지급 (개인별 성과에 따라 가감지급) ·장기성과인센티브 : '20~'22년 ROE, 세전이익률 등을 평가하여 3년 평균연봉을 기초로 주주총회에서 정한 이사보수한도 내에서 산정하여 '23~'25년 3년간 이연 분할지급 ※ 전사 계량지표와 관련하여 '20~'22년 사이 ROE 20%, 세전이익률 12% 등을 기록, '25년 매출 11조원, 영업이익 0.9조원 달성하였고, 비계량지표와 관련하여 급변하는 경영환경 속에서 전장/서버/AI 등 성장시장 중심으로 사업경쟁력 강화를 주도하고 글라스기판 등 신사업 추진을 통한 미래성장동력 확보에 기여한 점을 고려하여 산정
		주식매수선택권 행사이익	-	·해당사항 없음
		기타 근로소득	127	·복리후생 : 임원처우규정(이사회 결의)에 따라 임원 의료지원/건강검진, 단체상해보험 등의 처우를 제공
	퇴직소득	-	·해당사항 없음	
	기타소득	-	·해당사항 없음	

(단위 : 백만원)

이름	보수의 종류		총액	산정기준 및 방법
주혁 부사장	근로소득	급여	451	·임원처우규정(이사회 결의)에 따라 직위(부사장), 위임업무의 성격, 위임업무 수행결과 등을 고려하여 보수를 결정하고 1~12월 매월 37.6백만원을 지급
		상여	539	·설/추석상여 : 설/추석 각 31백만원 지급 ·목표인센티브 : 사업조직별 목표 달성도에 근거하여 월급여의 0 ~ 200% 내에서 연 2회 분할지급 (조직별 성과에 따라 가감지급) ·개인성과인센티브 : 개인의 연간 업무목표 (차세대 선행제품 및 요소기술 개발) 달성도에 근거하여 산정한 지급률과 개별 기준금액에 따라 연 1회 지급 ※ 전사 계량지표와 관련하여 '25년 매출 11조원, 영업이익 0.9조원 달성하였고, 비계량지표와 관련하여 중앙연구소장으로서 주력사업인 컴포넌트/패키지기판/카메라모듈 선행제품 및 신규 요소기술 개발에

			기여한 점을 고려하여 산정
	주식매수선택권 행사이익	-	·해당사항 없음
	기타 근로소득	112	·복리후생 : 임원처우규정(이사회 결의)에 따라 임원 의료지원/건강검진, 단체상해보험 등의 처우를 제공
	퇴직소득	-	·해당사항 없음
	기타소득	-	·해당사항 없음

(단위 : 백만원)

이름	보수의 종류		총액	산정기준 및 방법
김성진 부사장	근로소득	급여	636	·임원처우규정(이사회 결의)에 따라 직위(부사장), 위임업무의 성격, 위임업무 수행결과 등을 고려하여 보수를 결정하고 1~12월 매월 53백만원을 지급
		상여	340	·설/추석상여 : 각 월급여 100% 지급 ·목표인센티브 : 사업조직별 목표 달성도에 근거하여 월급여의 0 ~ 200% 내에서 연 2회 분할지급 (조직별 성과에 따라 가감지급) ·성과인센티브 : 사업조직별 사업연도 평가세후이익, 자본비용 등 재무적 요소로 산정한 보상재원을 바탕으로 기준연봉의 0 ~ 50% 내에서 연 1회 지급 (개인별 성과에 따라 가감지급) ·장기성과인센티브 : '20~'22년 ROE, 세전이익률 등을 평가하여 3년 평균연봉을 기초로 주주총회에 정한 이사보수한도 내에서 산정하여 '23~'25년 3년간 이연 분할지급 ※ 전사 계량지표와 관련하여 '20~'22년 사이 ROE 20%, 세전이익률 12% 등을 기록, '25년 매출 11조원, 영업이익 0.9조원 달성하였고, 비계량지표와 관련하여 경영지원실장으로서 글로벌 사업리스크의 선제적 관리, 중장기 투자/사업전략 수립 등에 기여한 점을 고려하여 산정
		주식매수선택권 행사이익	-	·해당사항 없음
		기타 근로소득	68	·복리후생 : 임원처우규정(이사회 결의)에 따라 임원 의료지원/건강검진, 단체상해보험 등의 처우를 제공
	퇴직소득	-	·해당사항 없음	
	기타소득	-	·해당사항 없음	

(단위 : 백만원)

이름	보수의 종류		총액	산정기준 및 방법
송호민 前프로	근로소득	급여	73	·인사규정 등 관련규정에 따라 업무 평가결과, 임금조정 등을 고려하여 보수를 결정하고 지급
		상여	21	·목표인센티브 : 사업조직별 목표 달성도에 근거하여 월급여의 0 ~ 200%내에서 연 2회 분할지급 (조직별 성과에 따라 가감지급) ·업무성과급 : 개인 업무성과 평가결과에 근거하여 지급
		주식매수선택권 행사이익	-	·해당사항 없음
		기타 근로소득	17	·복리후생 : 인사규정 등 관련규정에 따라 직원 복리후생 제공 ·연차수당 : 연차수당 산정기초에 미사용 연차일수를 곱하여 지급
	퇴직소득	926	·법정퇴직금 : 인사규정 등 관련규정에 따라 퇴직시점 평균임금에 재직년수를 곱하여 산출 ·지원금 : 전직지원자 또는 기타 퇴직시 인사규정에 따라 연봉, 근속 등을 감안하여 지급	
	기타소득	-	·해당사항 없음	

(단위 : 백만원)

이름	보수의 종류		총액	산정기준 및 방법
김원택 부사장	근로소득	급여	557	·임원처우규정(이사회 결의)에 따라 직위(부사장), 위임업무의 성격, 위임업무 수행결과 등을 고려하여 보수를 결정하고 1~12월 매월 46.4백만원을 지급
		상여	397	·설/추석상여 : 각 월급여 100% 지급 ·목표인센티브 : 사업조직별 목표 달성도에 근거하여 월급여의 0 ~ 200% 내에서 연 2회 분할지급 (조직별 성과에 따라 가감지급) ·성과인센티브 : 사업조직별 사업연도 평가세후이익, 자본비용 등 재무적 요소로 산정한 보상재원을 바탕으로 기준연봉의 0 ~ 50% 내에서 연 1회 지급 (개인별 성과에 따라 가감지급) ·장기성과인센티브 : '20~'22년 ROE, 세전이익률 등을 평가하여 3년 평균연봉을 기초로 주주총회에 정한 이사보수한도 내에서 산정하여 '23~'25년 3년간 이연 분할지급 ※ 전사 계량지표와 관련하여 '20~'22년 사이 ROE 20%, 세전이익률 12% 등을 기록, '25년 매출 11조원, 영업이익 0.9조원 달성하였고, 비계량지표와 관련하여 Business Operation Center장으로서 적기 원자재 조달 및 거점별 생산 관리, 협력업체 상생 강화 등에 기여한 점을 고려하여 산정
		주식매수선택권 행사이익	-	·해당사항 없음
		기타 근로소득	47	·복리후생 : 임원처우규정(이사회 결의)에 따라 임원 의료지원/건강검진, 단체상해보험 등의 처우를 제공
		퇴직소득	-	·해당사항 없음
	기타소득	-	·해당사항 없음	

## 나. 주식매수선택권의 부여 및 행사현황 등

해당사항 없음.

## IX. 계열회사 등에 관한 사항

### 1. 계열회사 현황

#### 가. 기업집단에 소속된 회사(요약)

당사는 「독점규제 및 공정거래에 관한 법률」상 삼성그룹에 속한 계열회사로서, 2025년말 현재 삼성그룹에는 전년말 대비 4개 회사(디앤엠세일즈엔마케팅코리아(주), 삼성노블라이프(주), 삼성에피스홀딩스(주), 에피스넥스랩(주))가 증가하여, 67개의 국내 계열회사가 있습니다. 이 중 상장사는 당사를 포함하여 총 18개사이며 비상장사는 49개사입니다.

(기준일 : 2025년 12월 31일 )

(단위 : 사)

기업집단의 명칭	계열회사의 수		
	상장	비상장	계
삼성	18	49	67

※상세 현황은 '상세표-2. 계열회사 현황(상세)' 참조

#### 나. 계열회사간 출자현황

##### [국내]

(기준일 : 2025년 12월 31일, 보통주 기준)

(단위 : %)

피출자회사 출자회사	삼성물산(주)	삼성 바이오 로직스(주)	삼성 생명보험(주)	삼성 에스디아이(주)	삼성 에스디에스(주)	삼성에프엔 위탁관리부동산 투자회사(주)	삼성에피스 홀딩스(주)	삼성 이앤에이(주)	삼성전기(주)	삼성전자(주)	삼성 중공업(주)
삼성물산(주)		43.1	19.3		17.1		43.1	7.0		5.0	0.1
삼성생명보험(주)	0.1	0.0		0.1	0.1	19.5	0.0	0.2	0.1	8.6	3.0
삼성에스디아이(주)								11.7			0.4
삼성에스디에스(주)											
삼성에피스홀딩스(주)											
삼성전기(주)											2.1
삼성전자(주)		31.2		19.4	22.6		31.2		23.7		15.2
삼성중공업(주)											
삼성증권(주)						0.4					
삼성카드(주)											
삼성화재생명보험(주)						18.7		0.2		1.5	
(주)에스원						0.7					
(주)재일기획											0.1
(주)호텔신라											
삼성디스플레이(주)											
삼성자산운용(주)											
삼성전자서비스(주)											
(주)미래컴퍼니엔씨											
(주)삼성글로벌리서치											
D&M Holdings, Inc.											
Harman International Industries, Inc.											
계	0.1	74.3	19.3	19.5	39.7	39.3	74.3	19.1	23.8	15.1	20.9

(기준일 : 2025년 12월 31일, 보통주 기준)

(단위 : %)

피출자회사 출자회사	삼성증권(주)	삼성카드(주)	삼성화재 해상보험(주)	(주)윌디 캠퍼스	(주)에스원	(주)재일기획	(주)호텔신라	디앤엠 세일즈앤마케팅 코리아(주)	삼성 노블라이프(주)	삼성 디스플레이(주)	삼성 메디슨(주)
삼성물산(주)											
삼성생명보험(주)	29.4	71.9	15.4	0.0	5.4	0.2	7.3		100.0		
삼성에스디아이(주)					11.0		0.1			15.2	
삼성에스디에스(주)				62.4							
삼성에피스홀딩스(주)											
삼성전기(주)											
삼성전자(주)						25.2	5.1			84.8	68.5
삼성중공업(주)											
삼성증권(주)					1.3		3.1				
삼성카드(주)					1.9	3.0	1.3				
삼성화재해상보험(주)					1.0						
(주)에스원											
(주)재일기획											
(주)호텔신라											
삼성디스플레이(주)											
삼성자산운용(주)											
삼성전자서비스(주)											
(주)미라콤아이엔씨											
(주)삼성글로벌리서치											
D&M Holdings, Inc.								100.0			
Harman International Industries, Inc.											
계	29.4	71.9	15.4	62.4	20.7	28.5	16.9	100.0	100.0	100.0	68.5

(기준일 : 2025년 12월 31일, 보통주 기준)

(단위 : %)

피출자회사 출자회사	삼성바이오 에피스(주)	삼성 벤처투자(주)	삼성생명 서비스 손해사정(주)	삼성선물(주)	삼성액티브 자산운용(주)	삼성 에스알에이 자산운용(주)	삼성 웰스토토리(주)	삼성 자산운용(주)	삼성전자 로지텍(주)	삼성전자 서비스(주)	삼성전자서비스 씨에스(주)
삼성물산(주)		16.7					100.0				
삼성생명보험(주)						100.0		100.0			
삼성에스디아이(주)			99.8								
삼성에스디에스(주)			16.3								
삼성에피스홀딩스(주)	100.0										
삼성전기(주)											
삼성전자(주)		17.0						100.0		99.3	
삼성중공업(주)		16.3									
삼성증권(주)		17.0		100.0							
삼성카드(주)		16.7									
삼성화재해상보험(주)											
(주)에스원											
(주)재일기획											
(주)호텔신라											
삼성디스플레이(주)											
삼성자산운용(주)					100.0						
삼성전자서비스(주)											100.0
(주)미라콤아이엔씨											
(주)삼성글로벌리서치											
D&M Holdings, Inc.											
Harman International Industries, Inc.											

계	100.0	100.0	99.8	100.0	100.0	100.0	100.0	100.0	100.0	99.3	100.0
---	-------	-------	------	-------	-------	-------	-------	-------	-------	------	-------

(기준일 : 2025년 12월 31일, 보통주 기준)

(단위 : %)

피출자회사 출자회사	삼성전자 판매(주)	삼성카드 고객서비스(주)	삼성코닝 어드밴스드 글라스(유)	삼성해지 자산운용(주)	삼성화재 서비스 손해사정(주)	삼성화재 애니카 손해사정(주)	세메스(주)	수원삼성 속구단(주)	스테코(주)	신라 에이지엠(주)	에스디 플렉스(주)
삼성물산(주)											
삼성생명보험(주)											
삼성에스디아이(주)											50.0
삼성에스디에스(주)											
삼성에피스출당스(주)											
삼성전기(주)											
삼성전자(주)	100.0						91.5		70.0		
삼성중공업(주)											
삼성증권(주)											
삼성카드(주)		100.0									
삼성화재해상보험(주)					100.0	100.0					
(주)에스원											
(주)재일기획								100.0			
(주)호텔신라										100.0	
삼성디스플레이(주)			50.0								
삼성자산운용(주)				100.0							
삼성전자서비스(주)											
(주)미래컴아이앤씨											
(주)삼성글로벌리서치											
D&M Holdings, Inc.											
Harman International Industries, Inc.											
계	100.0	100.0	50.0	100.0	100.0	100.0	91.5	100.0	70.0	100.0	50.0

(기준일 : 2025년 12월 31일, 보통주 기준)

(단위 : %)

피출자회사 출자회사	에스비티엠(주)	에스원 씨알앤(주)	에스유머티 리얼스(주)	에스코어(주)	에스티엠(주)	에이지디씨 신라면세점(주)	에피스 박스랩(주)	오픈헨즈(주)	제일패션 리테일(주)	(주)미래콤 아이앤씨	(주)미래로 시스템
삼성물산(주)									100.0		
삼성생명보험(주)											
삼성에스디아이(주)					100.0						
삼성에스디에스(주)				81.8				100.0		83.6	
삼성에피스출당스(주)							100.0				
삼성전기(주)											
삼성전자(주)											
삼성중공업(주)											
삼성증권(주)											
삼성카드(주)											
삼성화재해상보험(주)											
(주)에스원		100.0		0.6						0.6	
(주)재일기획				5.2						5.4	
(주)호텔신라	100.0					50.0					
삼성디스플레이(주)			50.0								
삼성자산운용(주)											
삼성전자서비스(주)											
(주)미래컴아이앤씨				0.5							
(주)삼성글로벌리서치											
D&M Holdings, Inc.											
Harman International Industries, Inc.											
계	100.0	100.0	50.0	88.1	100.0	50.0	100.0	100.0	100.0	89.6	0

(기준일 : 2025년 12월 31일, 보통주 기준)

(단위 : %)

출자회사	(주)삼성	(주)삼성	(주)삼성생명	(주)삼성화재	(주)삼우	(주)서훈			(주)에스케이	(주)허만	(주)휴먼	(주)희양별송
출자회사	글로벌리서치	라이온즈	금융서비스	보험대리점	종합건축사사무소	레이크사이드	(주)시큐아이	(주)씨브이네트	피코퍼레이션	인터내셔널코리아	티에스에스	
삼성물산(주)	1.0				100.0	100.0	8.7	40.1				
삼성생명보험(주)	14.8		100.0									
삼성에스디아이(주)	29.6											
삼성에스디에스(주)							56.5	9.4				
삼성에피스홀딩스(주)												
삼성전기(주)	23.8											
삼성전자(주)	29.8											100.0
삼성중공업(주)	1.0											
삼성증권(주)												
삼성카드(주)												
삼성화재해상보험(주)				100.0								
(주)에스원												100.0
(주)재일기획		67.5										
(주)호텔신라									100.0			
삼성디스플레이(주)												
삼성자산운용(주)												
삼성전자서비스(주)												
(주)미래컴아이엔씨												
(주)삼성글로벌리서치												
D&M Holdings, Inc.												
Harman International Industries, Inc.											100.0	
계	100.0	67.5	100.0	100.0	100.0	100.0	65.2	49.5	100.0	100.0	100.0	100.0

[해외]

(기준일 : 2025년 12월 31일, 보통주 기준)

(단

위 : %)

출자회사	피출자회사	지분율(%)
(주)삼우종합건축사사무소	SAMOO AUSTIN INC	100.0
(주)삼우종합건축사사무소	SAMOO HU Designer and Engineering Services Limited	100.0
(주)삼우종합건축사사무소	SAMOO DESIGNERS & ENGINEERS INDIA PRIVATE LIMITED	100.0
(주)삼우종합건축사사무소	SAMOO (KL) SDN. BHD.	100.0
(주)삼우종합건축사사무소	SAMOO Design Consulting Co.,Ltd	100.0
Samsung C&T America Inc.	Samsung Solar Construction Inc.	100.0
Samsung C&T America Inc.	QSSC, S.A. de C.V.	20.0
Samsung C&T America Inc.	Samsung Solar Energy LLC	100.0
Samsung C&T America Inc.	Equipment Trading Solutions Group, LLC	70.0
Samsung C&T America Inc.	SAMSUNG C&T CHARGING SOLUTIONS LLC	100.0
Samsung Renewable Energy Inc.	SP Armow Wind Ontario LP	50.0
Samsung Renewable Energy Inc.	SRE GRW EPC GP Inc.	100.0
Samsung Renewable Energy Inc.	SRE GRW EPC LP	100.0
Samsung Renewable Energy Inc.	SRE SKW EPC GP Inc.	100.0
Samsung Renewable Energy Inc.	SRE SKW EPC LP	100.0
Samsung Renewable Energy Inc.	SRE WIND PA GP INC.	100.0
Samsung Renewable Energy Inc.	SRE WIND PA LP	100.0

Samsung Renewable Energy Inc.	SRE GRS Holdings GP Inc.	100.0
Samsung Renewable Energy Inc.	SRE GRS Holdings LP	100.0
Samsung Renewable Energy Inc.	SRE K2 EPC GP Inc.	100.0
Samsung Renewable Energy Inc.	SRE K2 EPC LP	100.0
Samsung Renewable Energy Inc.	SRE KS HOLDINGS GP INC.	100.0
Samsung Renewable Energy Inc.	SRE KS HOLDINGS LP	100.0
Samsung Renewable Energy Inc.	SP Belle River Wind LP	42.5
Samsung Renewable Energy Inc.	SRE Armow EPC GP Inc.	100.0
Samsung Renewable Energy Inc.	SRE Armow EPC LP	100.0
Samsung Renewable Energy Inc.	North Kent Wind 1 LP	35.0
Samsung Renewable Energy Inc.	SRE Wind GP Holding Inc.	100.0
Samsung Renewable Energy Inc.	South Kent Wind LP Inc.	50.0
Samsung Renewable Energy Inc.	Grand Renewable Wind LP Inc.	45.0
Samsung Renewable Energy Inc.	SRE North Kent 2 LP Holdings LP	100.0
Samsung Renewable Energy Inc.	SRE Solar Development GP Inc.	100.0
Samsung Renewable Energy Inc.	SRE Solar Development LP	100.0
Samsung Renewable Energy Inc.	SRE Windsor Holdings GP Inc.	100.0
Samsung Renewable Energy Inc.	SRE Southgate Holdings GP Inc.	100.0
Samsung Renewable Energy Inc.	SRE Solar Construction Management GP Inc.	100.0
Samsung Renewable Energy Inc.	SRE Solar Construction Management LP	100.0
Samsung Renewable Energy Inc.	SRE BRW EPC GP INC.	100.0
Samsung Renewable Energy Inc.	SRE BRW EPC LP	100.0
Samsung Renewable Energy Inc.	SRE North Kent 1 GP Holdings Inc	100.0
Samsung Renewable Energy Inc.	SRE North Kent 2 GP Holdings Inc	100.0
Samsung Renewable Energy Inc.	SRE Belle River GP Holdings Inc	100.0
Samsung Renewable Energy Inc.	SRE NK1 EPC GP Inc	100.0
Samsung Renewable Energy Inc.	SRE NK1 EPC LP	100.0
Samsung Renewable Energy Inc.	SRE Summerside Construction GP Inc.	100.0
Samsung Renewable Energy Inc.	SRE Summerside Construction LP	100.0
Samsung Renewable Energy Inc.	Nuevo SRE Inc.	100.0
SP Armow Wind Ontario GP Inc	SP Armow Wind Ontario LP	0.0
Samsung C&T Oil & Gas Parallel Corp.	PLL Holdings LLC	83.6
SRE GRW EPC GP Inc.	SRE GRW EPC LP	0.0
SRE SKW EPC GP Inc.	SRE SKW EPC LP	0.0
SRE WIND PA GP INC.	SRE WIND PA LP	0.0
SRE GRS Holdings GP Inc.	Grand Renewable Solar GP Inc.	50.0
SRE GRS Holdings GP Inc.	SRE GRS Holdings LP	0.0
SRE K2 EPC GP Inc.	SRE K2 EPC LP	0.0
SRE KS HOLDINGS GP INC.	KINGSTON SOLAR GP INC.	50.0
SRE KS HOLDINGS GP INC.	SRE KS HOLDINGS LP	0.0
SP Belle River Wind GP Inc	SP Belle River Wind LP	0.0
SRE Armow EPC GP Inc.	SRE Armow EPC LP	0.0
SRE Wind GP Holding Inc.	SP Armow Wind Ontario GP Inc	50.0
SRE Wind GP Holding Inc.	South Kent Wind GP Inc.	50.0
SRE Wind GP Holding Inc.	Grand Renewable Wind GP Inc.	50.0
South Kent Wind GP Inc.	South Kent Wind LP Inc.	0.0

Grand Renewable Wind GP Inc.	Grand Renewable Wind LP Inc.	0.0
North Kent Wind 1 GP Inc	North Kent Wind 1 LP	0.0
SRE Solar Development GP Inc.	SRE Solar Development LP	0.0
SRE Solar Construction Management GP Inc.	SRE Solar Construction Management LP	0.0
SRE BRW EPC GP INC.	SRE BRW EPC LP	0.0
SRE North Kent 1 GP Holdings Inc	North Kent Wind 1 GP Inc	50.0
SRE North Kent 2 GP Holdings Inc	SRE North Kent 2 LP Holdings LP	0.0
SRE Belle River GP Holdings Inc	SP Belle River Wind GP Inc	50.0
SRE NK1 EPC GP Inc	SRE NK1 EPC LP	0.0
SRE Summerside Construction GP Inc.	SRE Summerside Construction LP	0.0
Samsung Solar Energy LLC	Samsung Solar Energy 1 LLC	100.0
Samsung Solar Energy LLC	Samsung C&T Renewables, LLC	100.0
Samsung Solar Energy LLC	Samsung Solar Energy 3, LLC	100.0
Samsung C&T Renewables, LLC	5S ENERGY HOLDINGS, LLC	50.0
Samsung C&T Renewables, LLC	EnerCrest LLC	50.0
Samsung C&T Deutschland GmbH	SungEel Recycling Park Thuringen GmbH	50.0
Samsung C&T Deutschland GmbH	POSS-SLPC, S.R.O	20.0
Samsung C&T Deutschland GmbH	Solluce Romania 1 B.V.	20.0
Samsung C&T Deutschland GmbH	Samsung C&T Renewable Energy Europe GmbH	100.0
Samsung C&T Deutschland GmbH	S.C. Otelinox S.A	99.9
Samsung C&T Corporation Poland LLC	Samsung C&T Corporation Romania S.R.L	100.0
Samsung C&T Renewable Energy Europe GmbH	Arteus Partner I HoldCo GmbH & Co. KG	50.0
Samsung C&T Renewable Energy Europe GmbH	Arteus Partner I GP GmbH	50.0
Samsung C&T (KL) Sdn.,Bhd.	VISTA SV SOLAR 1 SDN. BHD.	1.0
Samsung C&T Singapore Pte., Ltd.	Samsung Chemtech Vina LLC	48.3
Samsung C&T Singapore Pte., Ltd.	Samsung C&T Thailand Co., Ltd	0.2
Samsung C&T Singapore Pte., Ltd.	Malaysia Samsung Steel Center Sdn.Bhd	30.0
Samsung C&T Singapore Pte., Ltd.	S&G Biofuel PTE.LTD	12.6
S&G Biofuel PTE.LTD	PT. Gandaerah Hendana	95.0
S&G Biofuel PTE.LTD	PT. Inecda	95.0
Vista Contracting and Investment Global Pte. Ltd.	VISTA CONTRACTING AND DEVELOPMENT BANGLADESH LTD.	100.0
Vista Contracting and Investment Global Pte. Ltd.	Vista NEXT Limited	51.0
Vista Contracting and Investment Global Pte. Ltd.	CME – VISTA JOINT STOCK COMPANY	51.0
Vista Contracting and Investment Global Pte. Ltd.	VISTA SV SOLAR 1 SDN. BHD.	79.0
Vista Contracting and Investment Global Pte. Ltd.	WELVISTA COMPANY LIMITED	30.0
CHEIL HOLDING INC.	SAMSUNG CONST. CO. PHILS.	75.0
CME – VISTA JOINT STOCK COMPANY	CME-VISTA ONE COMPANY LIMITED	100.0
Samsung C&T Hongkong Ltd.	Samsung C&T Thailand Co., Ltd	6.8
Samsung C&T Hongkong Ltd.	SAMSUNG TRADING (SHANGHAI) CO., LTD	100.0
Samsung C&T Hongkong Ltd.	Samsung Precision Stainless Steel(pinghu) Co.,Ltd.	45.0
삼성전자(주)	Samsung Japan Corporation	100.0
삼성전자(주)	Samsung R&D Institute Japan Co. Ltd.	100.0
삼성전자(주)	Samsung Electronics America, Inc.	100.0
삼성전자(주)	Samsung Electronics Canada, Inc.	100.0
삼성전자(주)	Samsung Electronics Mexico S.A. De C.V.	63.6

삼성전자(주)	Samsung Electronics Ltd.	100.0
삼성전자(주)	Samsung Electronics (UK) Ltd.	100.0
삼성전자(주)	Samsung Electronics Holding GmbH	100.0
삼성전자(주)	Samsung Electronics Iberia, S.A.	100.0
삼성전자(주)	Samsung Electronics France S.A.S	100.0
삼성전자(주)	Samsung Electronics Hungarian Private Co. Ltd.	100.0
삼성전자(주)	Samsung Electronics Italia S.P.A.	100.0
삼성전자(주)	Samsung Electronics Europe Logistics B.V.	100.0
삼성전자(주)	Samsung Electronics Benelux B.V.	100.0
삼성전자(주)	Samsung Electronics Polska, SP.Zo.o	100.0
삼성전자(주)	Samsung Electronics Portuguesa, Unipessoal, Lda.	100.0
삼성전자(주)	Samsung Electronics Nordic Aktiebolag	100.0
삼성전자(주)	Samsung Electronics Austria GmbH	100.0
삼성전자(주)	Samsung Electronics Slovakia s.r.o	51.4
삼성전자(주)	Samsung Electronics Europe Holding Cooperatief U.A.	100.0
삼성전자(주)	Samsung Electronics Display (M) Sdn. Bhd.	75.0
삼성전자(주)	Samsung Electronics (M) Sdn. Bhd.	100.0
삼성전자(주)	Samsung Vina Electronics Co., Ltd.	100.0
삼성전자(주)	Samsung Asia Pte. Ltd.	100.0
삼성전자(주)	Samsung India Electronics Private Ltd.	100.0
삼성전자(주)	Samsung R&D Institute India-Bangalore Private Limited	100.0
삼성전자(주)	Samsung Electronics Australia Pty. Ltd.	100.0
삼성전자(주)	PT Samsung Electronics Indonesia	100.0
삼성전자(주)	Thai Samsung Electronics Co., Ltd.	91.8
삼성전자(주)	Samsung Malaysia Electronics (SME) Sdn. Bhd.	100.0
삼성전자(주)	Samsung Electronics Hong Kong Co., Ltd.	100.0
삼성전자(주)	Suzhou Samsung Electronics Co., Ltd.	69.1
삼성전자(주)	Samsung (CHINA) Investment Co., Ltd.	100.0
삼성전자(주)	Samsung Electronics Suzhou Semiconductor Co., Ltd.	100.0
삼성전자(주)	Samsung Electronics Taiwan Co., Ltd.	100.0
삼성전자(주)	Tianjin Samsung Telecom Technology Co., Ltd.	90.0
삼성전자(주)	Shanghai Samsung Semiconductor Co., Ltd.	100.0
삼성전자(주)	Samsung Electronics Suzhou Computer Co., Ltd.	73.7
삼성전자(주)	Samsung Semiconductor (China) R&D Co., Ltd.	100.0
삼성전자(주)	Samsung (China) Semiconductor Co., Ltd.	100.0
삼성전자(주)	Samsung SemiConductor Xian Co., Ltd.	100.0
삼성전자(주)	Samsung Gulf Electronics Co., Ltd.	100.0
삼성전자(주)	Samsung Electronics Egypt S.A.E	0.1
삼성전자(주)	Samsung Electronics South Africa(Pty) Ltd.	100.0
삼성전자(주)	Samsung Electronics Latinoamerica(Zona Libre), S. A.	100.0
삼성전자(주)	Samsung Eletronica da Amazonia Ltda.	87.0
삼성전자(주)	Samsung Electronics Argentina S.A.	98.0
삼성전자(주)	Samsung Electronics Chile Limitada	4.1
삼성전자(주)	Samsung Electronics Rus Company LLC	100.0
삼성전자(주)	Samsung Electronics Rus Kaluga LLC	100.0
삼성전자(주)	Tianjin Samsung LED Co., Ltd.	100.0

삼성바이오로직스(주)	Samsung Biologics America, Inc.	100.0
삼성바이오에피스(주)	Samsung Bioepis United States Inc.	100.0
삼성바이오에피스(주)	SAMSUNG BIOEPIS UK LIMITED	100.0
삼성바이오에피스(주)	Samsung Bioepis NL B.V.	100.0
삼성바이오에피스(주)	Samsung Bioepis CH GmbH	100.0
삼성바이오에피스(주)	Samsung Bioepis PL Sp. z o.o.	100.0
삼성바이오에피스(주)	SAMSUNG BIOEPIS AU PTY LTD	100.0
삼성바이오에피스(주)	SAMSUNG BIOEPIS NZ LIMITED	100.0
삼성바이오에피스(주)	Samsung Bioepis TW Limited	100.0
삼성바이오에피스(주)	SAMSUNG BIOEPIS IL LTD	100.0
삼성바이오에피스(주)	SAMSUNG BIOEPIS BR PHARMACEUTICAL LTDA	100.0
삼성디스플레이(주)	Intellectual Keystone Technology LLC	41.9
삼성디스플레이(주)	Samsung Display America Holdings, Inc	100.0
삼성디스플레이(주)	Samsung Display Vietnam Co., Ltd.	100.0
삼성디스플레이(주)	Samsung Display Noida Private Limited	100.0
삼성디스플레이(주)	Samsung Display Dongguan Co., Ltd.	100.0
삼성디스플레이(주)	Samsung Display Tianjin Co., Ltd.	95.0
삼성디스플레이(주)	Novald GmbH	9.9
세메스(주)	SEMES America, Inc.	100.0
세메스(주)	SEMES (XIAN) Co., Ltd.	100.0
삼성메디슨(주)	Sonio SAS	100.0
D&M Holdings, Inc.	D&M Digital Audio Trading (Shanghai) Ltd.	100.0
D&M Holdings, Inc.	Marantz Shanghai Trading Ltd.	51.0
D&M Holdings, Inc.	D&M Sales & Marketing Taiwan Ltd.	100.0
Samsung Electronics America, Inc.	NeuroLogica Corp.	100.0
Samsung Electronics America, Inc.	Samsung Lennox HVAC North America, LLC	50.1
Samsung Electronics America, Inc.	SmartThings, Inc.	100.0
Samsung Electronics America, Inc.	Samsung Oak Holdings, Inc.	100.0
Samsung Electronics America, Inc.	Joyent, Inc.	100.0
Samsung Electronics America, Inc.	Xealth Inc.	100.0
Samsung Electronics America, Inc.	TeleWorld Solutions, Inc.	100.0
Samsung Electronics America, Inc.	Samsung Semiconductor, Inc.	100.0
Samsung Electronics America, Inc.	Samsung Research America, Inc	100.0
Samsung Electronics America, Inc.	Samsung Electronics Home Appliances America, LLC	100.0
Samsung Electronics America, Inc.	Samsung International, Inc.	100.0
Samsung Electronics America, Inc.	Harman International Industries, Inc.	100.0
Samsung Semiconductor, Inc.	Samsung Federal, Inc.	100.0
Samsung Semiconductor, Inc.	Samsung Austin Semiconductor LLC.	100.0
Samsung Electronics Canada, Inc.	AdGear Technologies Inc.	100.0
Samsung Research America, Inc	SAMSUNG NEXT LLC	100.0
SAMSUNG NEXT LLC	SAMSUNG NEXT FUND LLC	100.0
Samsung International, Inc.	Samsung Mexicana S.A. de C.V	100.0
Samsung Electronics Mexico S.A. De C.V.	Samsung Electronics Digital Appliance Mexico, SA de CV	100.0
Samsung Display America Holdings, Inc	eMagin Corporation	100.0
SEMCO LLC	SEMCO Duct & Acoustical Products Inc	100.0
Harman International Industries, Inc.	Harman International Japan Co., Ltd.	100.0

Harman International Industries, Inc.	Harman International Industries Canada Ltd.	100.0
Harman International Industries, Inc.	Harman Becker Automotive Systems, Inc.	100.0
Harman International Industries, Inc.	Harman Professional, Inc.	100.0
Harman International Industries, Inc.	Roon Labs, LLC	100.0
Harman International Industries, Inc.	Viper Holdings Corporation	100.0
Harman International Industries, Inc.	Harman Belgium SA	100.0
Harman International Industries, Inc.	Harman Finland Oy	100.0
Harman International Industries, Inc.	Harman France SNC	100.0
Harman International Industries, Inc.	Red Bend Software SAS	100.0
Harman International Industries, Inc.	Harman Inc. & Co. KG	66.0
Harman International Industries, Inc.	Harman Connected Services GmbH	100.0
Harman International Industries, Inc.	Harman KG Holding, LLC	100.0
Harman International Industries, Inc.	Harman Becker Automotive Systems Italy S.R.L.	100.0
Harman International Industries, Inc.	Harman Connected Services Poland Sp.zoo	100.0
Harman International Industries, Inc.	Harman Industries Holdings Mauritius Ltd.	100.0
Harman International Industries, Inc.	Harman International Mexico, S. de R.L. de C.V.	99.9
Harman Becker Automotive Systems, Inc.	Harman International Estonia OU	100.0
Harman Becker Automotive Systems, Inc.	Harman International (Thailand) Co., Ltd.	99.0
Harman Professional, Inc.	Harman Singapore Pte. Ltd.	100.0
Harman Professional, Inc.	Harman International (Thailand) Co., Ltd.	1.0
Harman Professional, Inc.	Harman da Amazonia Industria Eletronica e Participacoes Ltda.	0.0
Harman Professional, Inc.	Harman do Brasil Industria Eletronica e Participacoes Ltda.	0.0
Viper Holdings Corporation	DEI Holdings, Inc.	100.0
DEI Holdings, Inc.	DEI Sales, Inc.	100.0
DEI Sales, Inc.	D&M Holdings, Inc.	100.0
DEI Sales, Inc.	Sound United, LLC	100.0
DEI Sales, Inc.	Equity International, LLC	100.0
DEI Sales, Inc.	B&W Group Ltd	100.0
DEI Sales, Inc.	Sound United Hong Kong Limited	100.0
Sound United, LLC	Sound United Canada Inc.	100.0
Sound United, LLC	Polk Audio, LLC	100.0
Sound United, LLC	D&M Holdings U.S. Inc.	100.0
Sound United, LLC	Definitive Technology, LLC	100.0
Sound United, LLC	D&M Europe B.V	100.0
Sound United, LLC	Sound United Australia Pty Ltd	100.0
Sound United, LLC	D&M Sales & Marketing (H.K) Ltd.	100.0
D&M Holdings U.S. Inc.	Boston Acoustics, Inc.	100.0
D&M Holdings U.S. Inc.	Denon Electronics (USA), LLC	100.0
D&M Holdings U.S. Inc.	Digital Networks North America Inc.	100.0
D&M Holdings U.S. Inc.	Marantz America, LLC	100.0
D&M Holdings U.S. Inc.	D&M Sales & Marketing Americas, LLC	100.0
D&M Holdings U.S. Inc.	The Speaker Company	100.0
Boston Acoustics, Inc.	D&M Premium Sound Solutions, LLC	100.0
Samsung Electronics (UK) Ltd.	Samsung Semiconductor Europe Limited	100.0
Samsung Electronics Holding GmbH	Samsung Semiconductor Europe GmbH	100.0

Samsung Electronics Holding GmbH	Samsung Electronics GmbH	100.0
Sonio SAS	Sonio Corporation	100.0
Samsung Electronics Hungarian Private Co. Ltd.	Samsung Electronics Czech and Slovak s.r.o.	31.4
Samsung Electronics Hungarian Private Co. Ltd.	Samsung Electronics Slovakia s.r.o	48.6
Samsung Electronics Benelux B.V.	Samsung Electronics Mexico S.A. De C.V.	36.4
Samsung Electronics Benelux B.V.	SAMSUNG ELECTRONICS BALTICS SIA	100.0
Samsung Electronics Benelux B.V.	Samsung Electronics West Africa Ltd.	100.0
Samsung Electronics Benelux B.V.	Samsung Electronics East Africa Ltd.	100.0
Samsung Electronics Benelux B.V.	Samsung Electronics Saudi Arabia Ltd.	100.0
Samsung Electronics Benelux B.V.	Samsung Electronics Egypt S.A.E	99.9
Samsung Electronics Benelux B.V.	Samsung Electronics Israel Ltd.	100.0
Samsung Electronics Benelux B.V.	Samsung Electronics Tunisia S.A.R.L	99.0
Samsung Electronics Benelux B.V.	Samsung Electronics Pakistan(Private) Ltd.	100.0
Samsung Electronics Benelux B.V.	Samsung Electronics Middle East and North Africa	100.0
Samsung Electronics Benelux B.V.	Samsung Electronics South Africa Production (pty) Ltd.	100.0
Samsung Electronics Benelux B.V.	Samsung Electronics Turkiye	100.0
Samsung Electronics Benelux B.V.	Samsung Electronics Industry and Commerce Ltd.	100.0
Samsung Electronics Benelux B.V.	Samsung Semiconductor Israel R&D Center, Ltd.	100.0
Samsung Electronics Benelux B.V.	Samsung Electronics Levant Co.,Ltd.	100.0
Samsung Electronics Benelux B.V.	Samsung Electronics Maghreb Arab	100.0
Samsung Electronics Benelux B.V.	Samsung Electronics Venezuela, C.A.	100.0
Samsung Electronics Benelux B.V.	Samsung Eletronica da Amazonia Ltda.	13.0
Samsung Electronics Benelux B.V.	Samsung Electronics Chile Limitada	95.9
Samsung Electronics Benelux B.V.	Samsung Electronics Peru S.A.C.	100.0
Samsung Electronics Benelux B.V.	Samsung Electronics Ukraine Company LLC	100.0
Samsung Electronics Benelux B.V.	Samsung R&D Institute Ukraine	100.0
Samsung Electronics Benelux B.V.	Samsung R&D Institute Rus LLC	100.0
Samsung Electronics Benelux B.V.	Samsung Electronics Central Eurasia LLP	100.0
Samsung Electronics Benelux B.V.	Samsung Electronics Caucasus Co. Ltd	100.0
Samsung Electronics Benelux B.V.	Samsung Electronics Uzbekistan FC LLC	100.0
Samsung Electronics Benelux B.V.	Corephotonics Ltd.	100.0
Samsung Electronics Nordic Aktiebolag	Samsung Nanoradio Design Center	100.0
Stromboli investissements SAS	Ventilation Holding Sweden AB	85.0
Fusilli HoldCo AB	Stromboli investissements SAS	100.0
Fusilli HoldCo AB	Forvaltnings bolaget Ljungarum HB	1.0
Fusilli HoldCo AB	Ventilation Holding Sweden AB	15.0
Fusilli HoldCo AB	Ventilation Holding Finland OY	100.0
Ventilation Holding Sweden AB	Forvaltnings bolaget Ljungarum HB	99.0
FlaktGroup Austria GmbH	FlaktGroup Romania s. r. I	99.0
Flakt Woods SA	Flakt Elve NV	100.0
FlaktGroup Holding GmbH	Fusilli HoldCo AB	100.0
FlaktGroup Holding GmbH	FlaktGroup Deutschland GmbH	100.0
FlaktGroup Deutschland GmbH	FlaktGroup Romania s. r. I	1.0
FlaktGroup Deutschland GmbH	FlaktGroup Austria GmbH	100.0
FlaktGroup Deutschland GmbH	FlaktGroup Belgium N. V. .	99.7
FlaktGroup Deutschland GmbH	FlaktGroup CZ a. s.	100.0

FlaktGroup Deutschland GmbH	FlaktGroup Wurzen GmbH	100.0
FlaktGroup Deutschland GmbH	SE Electronic GmbH	100.0
FlaktGroup Deutschland GmbH	FlaktGroup France SAS	100.0
FlaktGroup Deutschland GmbH	FlaktGroup UK Ltd.	100.0
FlaktGroup Deutschland GmbH	FlaktGroup Netherlands B. V.	100.0
FlaktGroup Deutschland GmbH	FlaktGroup Havalandirma Sanayi A.S.	100.0
FlaktGroup Deutschland GmbH	FlaktGroup Baltics UAB	100.0
FlaktGroup Wurzen GmbH	FlaktGroup Belgium N. V. .	0.3
Ventilation Holding Finland OY	Flakt Woods ( Luxembourg) S. a. r. l	100.0
Ventilation Holding Finland OY	Flakt Woods ACS S. a. r. l	100.0
Woods Holdings Ltd.	Flakt Woods Ltd.	100.0
Woods Holdings Ltd.	FlaktGroup Italy S. p. A.	0.0
Flakt Woods Ltd.	Woods Air Movement Ltd.	100.0
Flakt Woods Ltd.	Woods Air Movement GmbH	100.0
Flakt Woods Ltd.	FlaktGroup Italy S. p. A.	100.0
Flakt Woods Ltd.	FlaktGroup Singapore Pte. Ltd.	100.0
Flakt Woods ( Luxembourg) S. a. r. l	FlaktGroup Sweden AB	100.0
Flakt Woods ( Luxembourg) S. a. r. l	Flakt Woods SA	100.0
Flakt Woods ( Luxembourg) S. a. r. l	Flakt Elve NV	0.0
Flakt Woods ( Luxembourg) S. a. r. l	FlaktGroup Switzerland SA	100.0
Flakt Woods ( Luxembourg) S. a. r. l	FlaktGroup A/S	100.0
Flakt Woods ( Luxembourg) S. a. r. l	FlaktGroup Eesti OU	100.0
Flakt Woods ( Luxembourg) S. a. r. l	FlaktGroup Finland OY	100.0
Flakt Woods ( Luxembourg) S. a. r. l	Woods Holdings Ltd.	100.0
Flakt Woods ( Luxembourg) S. a. r. l	FlaktGroup Ireland Ltd.	100.0
Flakt Woods ( Luxembourg) S. a. r. l	FlaktGroup Latvija SIA	100.0
Flakt Woods ( Luxembourg) S. a. r. l	FlaktGroup Poland Sp. Z. o. o.	100.0
Flakt Woods ( Luxembourg) S. a. r. l	FlaktWoods LLC	100.0
Flakt Woods ACS S. a. r. l	SEMCO LLC	100.0
Flakt Woods ACS S. a. r. l	FlaktGroup India Private Ltd.	100.0
AKG Acoustics GmbH	Harman Professional Denmark ApS	100.0
Harman Professional Denmark ApS	Martin Professional Japan Ltd.	40.0
Harman Becker Automotive Systems GmbH	Harman International Romania SRL	0.0
Harman Becker Automotive Systems GmbH	Apostera UA, LLC	100.0
Harman Holding GmbH & Co. KG	Harman Becker Automotive Systems GmbH	100.0
Harman Holding GmbH & Co. KG	Harman Deutschland GmbH	100.0
Harman Holding GmbH & Co. KG	Harman Becker Automotive Systems Manufacturing Kft	100.0
Harman Holding GmbH & Co. KG	Harman RUS CIS LLC	100.0
Harman Inc. & Co. KG	Harman Holding GmbH & Co. KG	100.0
Harman Inc. & Co. KG	Harman Management GmbH	100.0
Harman Inc. & Co. KG	Harman Hungary Financing Ltd.	100.0
Harman Connected Services GmbH	Harman Connected Services OOO	100.0
Harman KG Holding, LLC	Harman Inc. & Co. KG	34.0
Harman Becker Automotive Systems Manufacturing Kft	Harman Professional Kft	100.0

Harman Becker Automotive Systems Manufacturing Kft	Harman Consumer Nederland B.V.	100.0
Harman Becker Automotive Systems Manufacturing Kft	Harman International Romania SRL	100.0
Harman Becker Automotive Systems Manufacturing Kft	Red Bend Ltd.	100.0
Harman Becker Automotive Systems Manufacturing Kft	Harman do Brasil Industria Eletronica e Participacoes Ltda.	100.0
Harman Hungary Financing Ltd.	Harman International Industries Limited	100.0
Harman Consumer Nederland B.V.	AKG Acoustics Gmbh	100.0
Harman Consumer Nederland B.V.	Harman Audio Iberia Espana Sociedad Limitada	100.0
Harman Consumer Nederland B.V.	Harman Holding Limited	100.0
Harman Audio Iberia Espana Sociedad Limitada	Harman France SNC	0.0
Harman International Industries Limited	Harman International Industries PTY Ltd.	100.0
Harman International Industries Limited	Harman de Mexico, S. de R.L. de C.V.	100.0
Samsung Electronics Austria GmbH	Samsung Electronics Switzerland GmbH	100.0
Samsung Electronics Europe Holding Cooperatief U.A.	Samsung Electronics Czech and Slovak s.r.o.	68.6
Samsung Electronics Europe Holding Cooperatief U.A.	Samsung Electronics Romania LLC	100.0
Samsung Electronics Europe Holding Cooperatief U.A.	SAMSUNG Zhilabs, S.L.	100.0
Samsung Electronics Europe Holding Cooperatief U.A.	FlaktGroup Holding GmbH	100.0
Samsung Electronics Europe Holding Cooperatief U.A.	Porta Nuova Varesine Building 2 S.r.l.	49.0
Samsung Electronics Europe Holding Cooperatief U.A.	Samsung Electronics Poland Manufacturing SP.Zo.o	100.0
Samsung Electronics Europe Holding Cooperatief U.A.	Samsung Electronics Greece S.M.S.A	100.0
Samsung Electronics Europe Holding Cooperatief U.A.	Samsung Electronics Air Conditioner Europe B.V.	100.0
Samsung Electronics Europe Holding Cooperatief U.A.	FOODIENT LTD.	100.0
Samsung Electronics Europe Holding Cooperatief U.A.	OXFORD SEMANTIC TECHNOLOGIES LIMITED	100.0
Samsung Electronics Europe Holding Cooperatief U.A.	Samsung Denmark Research Center ApS	100.0
Samsung Electronics Europe Holding Cooperatief U.A.	Samsung Cambridge Solution Centre Limited	100.0
Samsung Electronics Europe Holding Cooperatief U.A.	Novalad GmbH	40.0
D&M Europe B.V	D&M Audiovisual Ltd	100.0
D&M Europe B.V	D&M France SAS	100.0
D&M Europe B.V	D&M Germany GmbH	100.0
D&M Europe B.V	Marantz Italy Srl	51.0

B&W Group Ltd	B&W Group Belgium B.V	100.0
B&W Group Ltd	B&W Loudspeakers Nederland B.V	100.0
B&W Group Ltd	B&W Loudspeakers Group Espana S.A	100.0
B&W Group Ltd	B&W Loudspeakers Ltd	100.0
B&W Group Ltd	B&W Group (Schweiz) GmbH	100.0
B&W Group Ltd	B&W Group (Logistics) Ltd	100.0
B&W Group Ltd	B&W Group Germany GmbH	100.0
B&W Group Ltd	B&W Group France SARL	100.0
B&W Group Ltd	B&W Group Finland Oy	100.0
B&W Group Ltd	Bowers & Wilkins Ltd	100.0
B&W Group Ltd	Sound United Sales & Marketing Australia Pty Limited	100.0
B&W Group Ltd	Bowers & Wilkins Trading Zhuhai Company Ltd.	100.0
B&W Group Ltd	B&W Group Asia Limited	100.0
Samsung Electronics Singapore Pte. Ltd.	Samsung Electronics Display (M) Sdn. Bhd.	25.0
Samsung Asia Pte. Ltd.	Samsung Electronics Japan Co., Ltd.	100.0
Samsung Asia Pte. Ltd.	Samsung Electronics Singapore Pte. Ltd.	100.0
Samsung Asia Pte. Ltd.	Samsung Electronics New Zealand Limited	100.0
Samsung Asia Pte. Ltd.	Samsung Electronics Philippines Corporation	100.0
Samsung Asia Pte. Ltd.	Samsung R&D Institute BanglaDesh Limited	100.0
Samsung Asia Pte. Ltd.	Samsung Electronics Vietnam Co., Ltd.	100.0
Samsung Asia Pte. Ltd.	Samsung Electronics Vietnam THAINGUYEN Co., Ltd.	100.0
Samsung Asia Pte. Ltd.	Samsung Electronics HCMC CE Complex Co., Ltd.	100.0
Samsung India Electronics Private Ltd.	Samsung Nepal Services Pvt, Ltd	100.0
Samsung India Electronics Private Ltd.	Red Brick Lane Marketing Solutions Pvt. Ltd.	100.0
PT Samsung Electronics Indonesia	PT Samsung Telecommunications Indonesia	100.0
Thai Samsung Electronics Co., Ltd.	Laos Samsung Electronics Sole Co., Ltd	100.0
Samsung Electronics Hong Kong Co., Ltd.	iMarket Asia Co., Ltd.	42.0
Suzhou Samsung Electronics Co., Ltd.	Samsung Suzhou Electronics Export Co., Ltd.	100.0
Samsung (CHINA) Investment Co., Ltd.	Suzhou Samsung Electronics Co., Ltd.	19.2
Samsung (CHINA) Investment Co., Ltd.	Samsung Mobile R&D Center China-Guangzhou	100.0
Samsung (CHINA) Investment Co., Ltd.	Samsung R&D Institute China-Shenzhen	100.0
Samsung (CHINA) Investment Co., Ltd.	Beijing Samsung Telecom R&D Center	100.0
Samsung (CHINA) Investment Co., Ltd.	Samsung Electronics Suzhou Computer Co., Ltd.	26.3
Samsung (CHINA) Investment Co., Ltd.	Samsung Electronics China R&D Center	100.0
Harman International (China) Holdings Co., Ltd.	Harman (Suzhou) Audio and Infotainment Systems Co., Ltd.	100.0
Harman International (China) Holdings Co., Ltd.	Harman Technology (Shenzhen) Co., Ltd.	100.0
Harman International (China) Holdings Co., Ltd.	Harman (China) Technologies Co., Ltd.	100.0
Harman Holding Limited	Harman Commercial (Shanghai) Co., Ltd.	100.0
Harman Holding Limited	Harman International (China) Holdings Co., Ltd.	100.0
Harman Holding Limited	Harman Automotive Electronic Systems (Suzhou) Co., Ltd.	100.0
Sound United Hong Kong Limited	Sound Electronics (Shenzhen) Co. Ltd.	100.0
D&M Digital Audio Trading (Shanghai) Ltd.	Marantz Shanghai Trading Ltd.	49.0
D&M Digital Audio Trading (Shanghai) Ltd.	D&M Shanghai Electronics Ltd.	66.7
Marantz Shanghai Trading Ltd.	D&M Shanghai Electronics Ltd.	33.3
Samsung Gulf Electronics Co., Ltd.	Samsung Electronics Egypt S.A.E	0.1
Samsung Electronics Maghreb Arab	Samsung Electronics Tunisia S.A.R.L	1.0

Harman Industries Holdings Mauritius Ltd.	Harman International (India) Private Limited	100.0
Samsung Electronics Latinoamerica(Zona Libre), S. A.	Samsung Electronics Latinoamerica Miami, Inc.	100.0
Samsung Electronics Latinoamerica(Zona Libre), S. A.	Samsung Electronica Colombia S.A.	100.0
Samsung Electronics Latinoamerica(Zona Libre), S. A.	Samsung Electronics Panama. S.A.	100.0
Samsung Eletronica da Amazonia Ltda.	Samsung Electronics Argentina S.A.	2.0
Harman do Brasil Industria Eletronica e Participacoes Ltda.	Harman da Amazonia Industria Eletronica e Participacoes Ltda.	100.0
Samsung Electronics Central Eurasia LLP	Samsung Electronics Caucasus Co. Ltd	0.0
삼성에스디아이(주)	Intellectual Keystone Technology LLC	41.0
삼성에스디아이(주)	Samsung SDI Japan Co., Ltd.	89.2
삼성에스디아이(주)	Samsung SDI America Inc.	91.7
삼성에스디아이(주)	Samsung SDI Hungary Zrt.	100.0
삼성에스디아이(주)	Samsung SDI Europe GmbH	100.0
삼성에스디아이(주)	Samsung SDI Battery Systems GmbH	100.0
삼성에스디아이(주)	Samsung SDI Vietnam Co., Ltd.	100.0
삼성에스디아이(주)	Samsung SDI Energy Malaysia Sdn. Bhd.	100.0
삼성에스디아이(주)	Samsung SDI India Private Limited	100.0
삼성에스디아이(주)	Samsung SDI(Hong Kong) Ltd.	97.6
삼성에스디아이(주)	Samsung SDI China Co., Ltd.	100.0
삼성에스디아이(주)	Samsung SDI-ARN (Xi'An) Power Battery Co., Ltd.	65.0
삼성에스디아이(주)	Samsung SDI (Tianjin) Battery Co.,Ltd.	80.0
삼성에스디아이(주)	StarPlus Energy LLC.	51.0
삼성에스디아이(주)	SDI-GM Synergy Cells Holdings LLC	50.0
삼성에스디아이(주)	Novald GmbH	50.1
삼성에스디아이(주)	Samsung SDI Southeast Asia PTE. LTD.	100.0
삼성에스디아이(주)	iMarket Asia Co., Ltd.	8.7
Samsung SDI(Hong Kong) Ltd.	Samsung SDI India Private Limited	0.0
Samsung SDI(Hong Kong) Ltd.	Tianjin Samsung SDI Co., Ltd.	80.0
삼성전기(주)	Samsung Electro-Mechanics Japan Co., Ltd.	100.0
삼성전기(주)	Samsung Electro-Mechanics America, Inc.	100.0
삼성전기(주)	Samsung Electro-Mechanics Mexico, S.A. de C.V.	100.0
삼성전기(주)	Samsung Electro-Mechanics GmbH	100.0
삼성전기(주)	Samsung Electro-Mechanics Philippines, Corp.	100.0
삼성전기(주)	Calamba Premier Realty Corporation	39.8
삼성전기(주)	Samsung Electro-Mechanics Pte Ltd.	100.0
삼성전기(주)	Samsung Electro-Mechanics Vietnam Co., Ltd.	100.0
삼성전기(주)	Samsung Electro-Mechanics Software India Bangalore Private Limited	99.9
삼성전기(주)	Tianjin Samsung Electro-Mechanics Co., Ltd.	81.8
삼성전기(주)	Samsung High-Tech Electro-Mechanics(Tianjin) Co., Ltd.	95.0
삼성전기(주)	Samsung Electro-Mechanics (Shenzhen) Co., Ltd.	100.0
삼성전기(주)	iMarket Asia Co., Ltd.	8.7
Samsung Electro-Mechanics America, Inc.	Samsung Electro-Mechanics Mexico, S.A. de C.V.	0.0

Calamba Premier Realty Corporation	Batino Realty Corporation	100.0
Samsung Electro-Mechanics Pte Ltd.	Samsung Electro-Mechanics Software India Bangalore Private Limited	0.1
삼성화재해상보험(주)	Samsung Fire & Marine Management Corporation	100.0
삼성화재해상보험(주)	SAMSUNG FIRE & MARINE INSURANCE COMPANY OF EUROPE LTD.	100.0
삼성화재해상보험(주)	Fortuna Topco Limited	40.0
삼성화재해상보험(주)	PT. Asuransi Samsung Tugu	70.0
삼성화재해상보험(주)	SAMSUNG VINA INSURANCE COMPANY LIMITED	75.0
삼성화재해상보험(주)	Samsung Reinsurance Pte. Ltd.	100.0
삼성화재해상보험(주)	삼성재산보험 (중국) 유한공사	37.0
삼성화재해상보험(주)	Samsung Fire & Marine Insurance Management Middle East Limited	100.0
Fortuna Topco Limited	Fortuna Midco Limited	100.0
Fortuna Midco Limited	Fortuna Holdings Limited	100.0
Fortuna Holdings Limited	Canopius Group Limited	100.0
Canopius Group Limited	Canopius Holdings UK Ltd	100.0
Canopius Group Limited	Canopius US Holdings, Inc.	100.0
Canopius Group Limited	Omega Underwriting Holdings Ltd	100.0
Canopius Group Limited	Canopius Reinsurance Ltd	100.0
Canopius Group Limited	Canopius Labuan PTE Ltd	100.0
Canopius Group Limited	Canopius Asia PTE Ltd	100.0
Canopius Group Limited	Canopius Underwriting Bermuda Ltd	100.0
Canopius Group Limited	Canopius Ireland Ltd	100.0
Canopius Holdings UK Ltd	Creechurch Holdings Ltd	100.0
Canopius Holdings UK Ltd	Vave Holdings Limited	100.0
Canopius Holdings UK Ltd	Pebbles 456 Ltd	100.0
Canopius Holdings UK Ltd	Canopius Services Ltd	100.0
Canopius Holdings UK Ltd	Canopius Corporate Capital Ltd	100.0
Canopius Holdings UK Ltd	Canopius Capital Seven Ltd	100.0
Canopius Holdings UK Ltd	Canopius Capital Twelve Ltd	100.0
Canopius Holdings UK Ltd	Canopius Capital Sixteen Ltd	100.0
Canopius Holdings UK Ltd	Flectat 2 Ltd	100.0
Canopius Holdings UK Ltd	Canopius Managing Agents Ltd	100.0
Canopius Holdings UK Ltd	Canopius Europe Ltd	100.0
Canopius Holdings UK Ltd	Trenwick Underwriting Ltd	100.0
Canopius US Holdings, Inc.	Canopius US Insurance, Inc.	100.0
Canopius US Holdings, Inc.	Canopius Underwriting Agency Inc.	100.0
Canopius US Holdings, Inc.	Canopius Re Underwriting Management, Inc.	100.0
Omega Underwriting Holdings Ltd	Canopius Germany GmbH	100.0
Creechurch Holdings Ltd	KDIB Holdings Ltd	100.0
Vave Holdings Limited	Vave Digital Services Ltd	100.0
Vave Holdings Limited	Vave Underwriting Agency Inc.	100.0
Pebbles 456 Ltd	Multi Strat Holdings Ltd	100.0
Pebbles 456 Ltd	Canopius ILS Ltd	100.0
Multi Strat Holdings Ltd	Multi-Strat Re, Ltd	100.0

Multi Strat Holdings Ltd	Garden Insurance Company of Vermont	100.0
Canopus ILS Ltd	Liberica ILS Fund Ltd	100.0
삼성중공업(주)	Camellia Consulting Corporation	100.0
삼성중공업(주)	Samsung Heavy Industries India Pvt.Ltd.	100.0
삼성중공업(주)	SAMSUNG HEAVY INDUSTRIES (M) SDN.BHD	100.0
삼성중공업(주)	삼성중공업(영성)유한공사	100.0
삼성중공업(주)	SAMSUNG HEAVY INDUSTRIES NIGERIA LIMITED	100.0
삼성중공업(주)	Samsung Heavy Industries Mozambique LDA	100.0
삼성중공업(주)	Samsung Heavy Industries Rus LLC	100.0
SAMSUNG HEAVY INDUSTRIES NIGERIA LIMITED	SHI – MCI FZE	70.0
삼성생명보험(주)	Porta Nuova Varesine Building 2 S.r.l.	51.0
삼성생명보험(주)	Samsung Life Insurance (Thailand) Public Co., Ltd	48.9
삼성생명보험(주)	Beijing Samsung Real Estate Co., Ltd	90.0
삼성자산운용(주)	Samsung Asset Management (New York), Inc.	100.0
삼성자산운용(주)	Samsung Global SME Private Equity Manager Fund Co., Ltd.	100.0
삼성자산운용(주)	Samsung Asset Management U.S. Holdings, Inc.	100.0
삼성자산운용(주)	Samsung Private Equity Fund 2022 GP, Ltd.	100.0
삼성자산운용(주)	Samsung Co-Investment 2021 GP, Ltd.	100.0
삼성자산운용(주)	Samsung Asset Management(London) Ltd.	100.0
삼성자산운용(주)	Samsung Private Equity Manager I Co., Ltd.	100.0
삼성자산운용(주)	Samsung Asset Management (Hong Kong) Ltd.	100.0
SDI-GM Synergy Cells Holdings LLC	SDI-GM Synergy Cells LLC	100.0
삼성물산(주)	Samsung C&T Japan Corporation	100.0
삼성물산(주)	SAMSUNG C&T INVESTMENT Co.,Ltd.	100.0
삼성물산(주)	Samsung C&T America Inc.	100.0
삼성물산(주)	Samsung E&C America, INC.	100.0
삼성물산(주)	Samsung Renewable Energy Inc.	100.0
삼성물산(주)	QSSC, S.A. de C.V.	80.0
삼성물산(주)	Samsung C&T Oil & Gas Parallel Corp.	100.0
삼성물산(주)	Samsung C&T Lima S.A.C.	100.0
삼성물산(주)	Samsung C&T Deutschland GmbH	100.0
삼성물산(주)	Samsung C&T U.K. Ltd.	100.0
삼성물산(주)	Samsung C&T ECUK Limited	100.0
삼성물산(주)	Whessoe engineering Limited	100.0
삼성물산(주)	POSS-SLPC, S.R.O	50.0
삼성물산(주)	Solluce Romania 1 B.V.	80.0
삼성물산(주)	SAM investment Manzanilo.B.V	53.3
삼성물산(주)	Samsung C&T Corporation Poland LLC	100.0
삼성물산(주)	Samsung C&T (KL) Sdn.,Bhd.	100.0
삼성물산(주)	Samsung C&T Malaysia SDN. BHD	100.0
삼성물산(주)	Erdsam Co., Ltd.	100.0
삼성물산(주)	Samsung Chemtech Vina LLC	51.7
삼성물산(주)	Samsung C&T Thailand Co., Ltd	93.0
삼성물산(주)	Samsung C&T India Private Limited	100.0
삼성물산(주)	Samsung C&T Corporation India Private Limited	100.0
삼성물산(주)	Malaysia Samsung Steel Center Sdn.Bhd	70.0

삼성물산(주)	Samsung C&T Singapore Pte., Ltd.	100.0
삼성물산(주)	S&G Biofuel PTE.LTD	50.5
삼성물산(주)	SAMSUNG C&T Mongolia LLC.	70.0
삼성물산(주)	Samsung C&T Eng.&Const. Mongolia LLC.	100.0
삼성물산(주)	S&WOO CONSTRUCTION PHILIPPINES,INC.	100.0
삼성물산(주)	VSSC STEEL CENTER LIMITED LIABILITY COMPANY	70.0
삼성물산(주)	Vista Contracting and Investment Global Pte. Ltd.	100.0
삼성물산(주)	SAMSUNG CONST. CO. PHILS.	25.0
삼성물산(주)	CHEIL HOLDING INC.	40.0
삼성물산(주)	Samsung C&T Renewable Energy Australia Pty Ltd	100.0
삼성물산(주)	SAMSUNG C&T PHILIPPINES, CORP.	100.0
삼성물산(주)	Samsung C&T Hongkong Ltd.	100.0
삼성물산(주)	Samsung C&T Taiwan Co., Ltd.	100.0
삼성물산(주)	Samsung Precision Stainless Steel(pinghu) Co.,Ltd.	55.0
삼성물산(주)	SAMSUNG C&T (SHANGHAI) CO., LTD.	100.0
삼성물산(주)	Samsung C&T (Xi'an) Co., Ltd.	100.0
삼성물산(주)	SAMSUNG C&T CORPORATION SAUDI ARABIA	100.0
삼성물산(주)	SAM Gulf Investment Limited	100.0
삼성물산(주)	Samsung C&T Chile Copper SpA	100.0
삼성물산(주)	SCNT Power Kelar Inversiones Limitada	100.0
삼성물산(주)	Samsung C&T Corporation Rus LLC	100.0
삼성물산(주)	Samsung SDI America Inc.	8.3
삼성물산(주)	Samsung SDI(Hong Kong) Ltd.	2.4
삼성물산(주)	Beijing Samsung Real Estate Co.. Ltd	10.0
삼성물산(주)	CHEIL INDUSTRIES ITALY SRL	100.0
삼성물산(주)	Samsung Fashion Trading Co. ,Ltd	100.0
삼성물산(주)	SAMSUNG C&T CORPORATION VIETNAM CO., LTD	100.0
삼성물산(주)	Samsung C&T Corporation UEM Construction JV Sdn Bhd	60.0
삼성물산(주)	SAMSUNG VISTA C&I AUSTRALIA PTY LTD	100.0
삼성웰스토리(주)	Welstory America Inc.	100.0
삼성웰스토리(주)	Welstory Hungary Kft.	100.0
삼성웰스토리(주)	WELSTORY VIETNAM COMPANY LIMITED	100.0
삼성웰스토리(주)	Shanghai Ever-Hongjun Business Mgt Service Co.,LTD	85.5
(주)멀티캠퍼스	LANGUAGE TESTING INTERNATIONAL, INC.	82.4
WELSTORY VIETNAM COMPANY LIMITED	WELVISTA COMPANY LIMITED	70.0
Pengtai Greater China Company Limited	PENGTAI CHINA CO.,LTD.	100.0
Pengtai Greater China Company Limited	PengTai Taiwan Co., Ltd.	100.0
PENGTAI CHINA CO.,LTD.	PENGTAI E-COMMERCE CO.,LTD	100.0
PENGTAI CHINA CO.,LTD.	Beijing Pengtai Borui E-commerce Co.,Ltd.	100.0
PENGTAI INTERACTIVE ADVERTISING CO.,LTD	Medialytics Inc.	100.0
PENGTAI INTERACTIVE ADVERTISING CO.,LTD	Beijing Pengtai Baozun E-commerce Co., Ltd.	51.0
iMarket Asia Co., Ltd.	iMarket China Co., Ltd.	80.0
삼성증권(주)	Samsung Securities (America), Inc.	100.0
삼성증권(주)	Samsung Securities (Europe) Limited.	100.0
삼성증권(주)	Samsung Securities (Asia) Limited.	100.0
삼성에스디에스(주)	iMarket Asia Co., Ltd.	40.6

삼성에스디에스(주)	Samsung SDS America, Inc.	100.0
삼성에스디에스(주)	SAMSUNG SDS GSCL Canada., Ltd.	100.0
삼성에스디에스(주)	Samsung SDS Europe, Ltd.	100.0
삼성에스디에스(주)	Samsung SDS Global SCL Hungary, Kft.	100.0
삼성에스디에스(주)	Samsung SDS Global SCL Slovakia, S.R.O.	100.0
삼성에스디에스(주)	Samsung SDS Global SCL Poland Sp. Z.o.o.	100.0
삼성에스디에스(주)	Samsung GSCL Sweden AB	100.0
삼성에스디에스(주)	Samsung SDS Global SCL France SAS	100.0
삼성에스디에스(주)	Samsung SDS Global SCL Italy S.R.L. A Socio Unico	100.0
삼성에스디에스(주)	Samsung SDS Global Supply Chain Logistics Spain S.L.U	100.0
삼성에스디에스(주)	Samsung SDS Global SCL Netherlands Cooperatief U.A.	100.0
삼성에스디에스(주)	Samsung SDS Global SCL Germany GmbH	100.0
삼성에스디에스(주)	Samsung SDS Global SCL Romania S.R.L	100.0
삼성에스디에스(주)	Samsung SDS Asia Pacific Pte, Ltd.	100.0
삼성에스디에스(주)	Samsung Data Systems India Private Limited	100.0
삼성에스디에스(주)	Samsung SDS Vietnam Co., Ltd.	100.0
삼성에스디에스(주)	PT. Samsung SDS Global SCL Indonesia	100.0
삼성에스디에스(주)	Samsung SDS Global SCL Philippines Co., Ltd.Inc.	100.0
삼성에스디에스(주)	Samsung SDS Global SCL Thailand Co.,Ltd.	100.0
삼성에스디에스(주)	SAMSUNG SDS MALAYSIA SDN. Bhd.	100.0
삼성에스디에스(주)	Samsung SDS Global SCL Australia Pty.,Ltd.	100.0
삼성에스디에스(주)	SDS-ACUTECH CO., Ltd.	50.0
삼성에스디에스(주)	ALS SDS Joint Stock Company	51.0
삼성에스디에스(주)	SDS-MP Logistics Joint Stock Company	51.0
삼성에스디에스(주)	Samsung SDS China Co., Ltd.	100.0
삼성에스디에스(주)	Samsung SDS Global SCL Hong Kong Limited	100.0
삼성에스디에스(주)	SAMSUNG SDS Global SCL Egypt	100.0
삼성에스디에스(주)	Samsung SDS Global SCL South Africa (PTY) Ltd.	100.0
삼성에스디에스(주)	Samsung SDS Global SCL Nakliyat ve Lojistik Anonim Sirketi	100.0
삼성에스디에스(주)	Samsung SDS Global Supply Chain Logistics Middle East DWC-LLC	100.0
삼성에스디에스(주)	Samsung SDS Latin America Tecnologia E Logistica LTDA.	99.7
삼성에스디에스(주)	INTE-SDS Logistics S.A. de C.V.	51.0
삼성에스디에스(주)	Samsung SDS Rus Limited Liability Company	100.0
Samsung SDS America, Inc.	Samsung SDS Mexico, S.A. DE C.V.	99.0
Samsung SDS America, Inc.	Samsung SDS Global SCL Panama S.A.	100.0
Samsung SDS America, Inc.	Samsung SDS Global SCL Chile Limitada	100.0
Samsung SDS America, Inc.	Samsung SDS Global SCL Peru S.A.C	100.0
Samsung SDS America, Inc.	Samsung SDS Global SCL Colombia S.A.S	100.0
Samsung SDS America, Inc.	Samsung SDS Latin America Tecnologia E Logistica LTDA.	0.3
Samsung SDS Europe, Ltd.	Samsung SDS Global SCL Netherlands Cooperatief U.A.	0.0
Samsung SDS Global SCL Netherlands Cooperatief U.A.	Samsung SDS Global SCL Poland Sp. Z.o.o.	0.0
Samsung SDS Global SCL Netherlands Cooperatief U.A.	Samsung SDS Global SCL Romania S.R.L	0.0

Samsung SDS Global SCL Netherlands Cooperatief U.A.	Samsung SDS Rus Limited Liability Company	0.0
Samsung SDS Asia Pacific Pte, Ltd.	Samsung Data Systems India Private Limited	0.0
Samsung SDS Asia Pacific Pte, Ltd.	Samsung SDS Global SCL Philippines Co., Ltd.Inc.	0.0
Samsung SDS Asia Pacific Pte, Ltd.	Samsung SDS Global SCL Thailand Co.,Ltd.	0.0
Samsung SDS Asia Pacific Pte, Ltd.	SAMSUNG SDS MALAYSIA SDN. Bhd.	0.0
삼성이앤에이(주)	Samsung E&A America Inc.	100.0
삼성이앤에이(주)	Samsung Project Management Inc.	100.0
삼성이앤에이(주)	Samsung E&A Hungary Co. Ltd.	100.0
삼성이앤에이(주)	Samsung Engineering Italy S.R.L.	100.0
삼성이앤에이(주)	Samsung E&A Malaysia SDN. BHD.	100.0
삼성이앤에이(주)	PT Samsung Engineering Indonesia Co., Ltd.	100.0
삼성이앤에이(주)	Samsung E&A (Thailand) Co., Ltd.	81.0
삼성이앤에이(주)	Samsung E&A India Private Limited	100.0
삼성이앤에이(주)	Samsung E&A Vietnam Co., Ltd.	100.0
삼성이앤에이(주)	GLOBAL MODULE CENTER JOINT STOCK COMPANY	49.6
삼성이앤에이(주)	Samsung E&A Global Private limited	100.0
삼성이앤에이(주)	Samsung E&A Shanghai Co., Ltd.	100.0
삼성이앤에이(주)	Samsung E&A Xi' an Co., Ltd.	100.0
삼성이앤에이(주)	Samsung E&A Arabia Co., Ltd.	100.0
삼성이앤에이(주)	Muharraq Wastewater Services Company W.L.L.	99.8
삼성이앤에이(주)	Muharraq STP Company B.S.C.	6.6
삼성이앤에이(주)	Muharraq Holding Company 1 Ltd.	65.0
삼성이앤에이(주)	SAMSUNG ENGINEERING NEC COMPANY LIMITED	60.0
삼성이앤에이(주)	Samsung E&A Mexico S.A. de C.V.	99.9
삼성이앤에이(주)	Samsung Engineering Trinidad Co., Ltd.	100.0
삼성이앤에이(주)	Samsung E&A Manzanillo S.A. De C.V.	99.9
삼성이앤에이(주)	Grupo Samsung E&A Mexico, S.A. De C.V.	100.0
삼성이앤에이(주)	Samsung E&A Energia S.A. De C.V.	100.0
삼성이앤에이(주)	Samsung E&A Bolivia S.A	100.0
삼성이앤에이(주)	Samsung Engineering Kazakhstan L.L.P.	100.0
Samsung E&A America Inc.	Samsung E&A America Construction LLC	100.0
Samsung E&A America Inc.	Samsung E&A Louisiana Construction LLC	100.0
Samsung E&A Malaysia SDN. BHD.	Muharraq Wastewater Services Company W.L.L.	0.3
Samsung E&A India Private Limited	Samsung E&A Global Private limited	0.0
Samsung E&A India Private Limited	Samsung E&A Arabia Co., Ltd.	0.0
Samsung E&A Arabia Co., Ltd.	Samsung EPC Company Ltd.	75.0
Muharraq Holding Company 1 Ltd.	Muharraq Holding Company 2 Ltd.	100.0
Muharraq Holding Company 2 Ltd.	Muharraq STP Company B.S.C.	89.9
Grupo Samsung E&A Mexico, S.A. De C.V.	Asociados Constructores DBNR, S.A. de C.V.	49.0
(주)에스원	S-1 CORPORATION HUNGARY LLC	100.0
(주)에스원	S-1 CORPORATION VIETNAM CO., LTD	100.0
(주)에스원	Samsung Beijing Security Systems	100.0
(주)제일기획	Pengtai Greater China Company Limited	98.8
(주)제일기획	PENGTAI INTERACTIVE ADVERTISING CO.,LTD	100.0
(주)제일기획	Iris Atlanta, Inc.	100.0

(주)제일기획	Pricing Solutions Ltd	100.0
(주)제일기획	89 Degrees, Inc.	100.0
(주)제일기획	Cheil USA Inc.	100.0
(주)제일기획	Cheil Central America Inc.	100.0
(주)제일기획	Iris Worldwide Holdings Limited	100.0
(주)제일기획	Iris London Limited	100.0
(주)제일기획	Iris Germany GmbH	100.0
(주)제일기획	Iris Services Limited Dooel Skopje	100.0
(주)제일기획	CHEIL EUROPE LIMITED	100.0
(주)제일기획	Cheil Germany GmbH	100.0
(주)제일기획	Cheil France SAS	100.0
(주)제일기획	CHEIL SPAIN S.L	100.0
(주)제일기획	Cheil Benelux B.V.	100.0
(주)제일기획	Cheil Nordic AB	100.0
(주)제일기획	Iris Worldwide Integrated Marketing Private Limited	100.0
(주)제일기획	Cheil India Private Limited	100.0
(주)제일기획	Cheil (Thailand) Ltd.	100.0
(주)제일기획	Cheil Singapore Pte. Ltd.	100.0
(주)제일기획	CHEIL VIETNAM COMPANY LIMITED	99.0
(주)제일기획	Cheil Integrated Marketing Philippines, Inc.	100.0
(주)제일기획	CHEIL MALAYSIA SDN. BHD.	100.0
(주)제일기획	Cheil New Zealand Limited	100.0
(주)제일기획	Cheil Worldwide Australia Pty Ltd	100.0
(주)제일기획	CHEIL CHINA	100.0
(주)제일기획	Cheil Hong Kong Ltd.	100.0
(주)제일기획	Caishu (Shanghai) Business Consulting Co., Ltd	100.0
(주)제일기획	Cheil MEA FZ-LLC	100.0
(주)제일기획	Cheil South Africa (Pty) Ltd	100.0
(주)제일기획	CHEIL KENYA LIMITED	99.0
(주)제일기획	Cheil Communications Nigeria Ltd.	99.0
(주)제일기획	Cheil Worldwide Inc./Jordan LLC.	100.0
(주)제일기획	Cheil Ghana Limited	100.0
(주)제일기획	Cheil Egypt LLC	99.9
(주)제일기획	Cheil Maghreb LLC	100.0
(주)제일기획	Cheil Brasil Comunicacoes Ltda.	100.0
(주)제일기획	Cheil Mexico, S.A. de C.V.	98.0
(주)제일기획	Cheil Chile SpA.	100.0
(주)제일기획	Cheil Peru S.A.C.	100.0
(주)제일기획	CHEIL ARGENTINA S.A.	99.9
(주)제일기획	Cheil Rus LLC	100.0
(주)제일기획	Cheil Ukraine LLC	100.0
(주)제일기획	Cheil Kazakhstan LLC	100.0
(주)호텔신라	Samsung Hospitality America Inc.	100.0
(주)호텔신라	Shilla Travel Retail Pte. Ltd.	100.0
(주)호텔신라	Samsung Shilla Business Service Beijing Co., Ltd.	100.0
(주)호텔신라	Shilla Travel Retail Hong Kong Limited	100.0

에이치디씨신라면세점(주)	HDC SHILLA (SHANGHAI) CO., LTD	100.0
에스비티엠(주)	SAMSUNG HOSPITALITY U.K. LIMITED	100.0
에스비티엠(주)	Samsung Hospitality Europe GmbH	100.0
에스비티엠(주)	SAMSUNG HOSPITALITY ROMANIA SRL	100.0
에스비티엠(주)	SAMSUNG HOSPITALITY VIETNAM CO.,LTD	99.0
에스비티엠(주)	SAMSUNG HOSPITALITY PHILIPPINES INC.	99.9
에스비티엠(주)	SAMSUNG HOSPITALITY INDIA PRIVATE LIMITED	100.0
삼성벤처투자(주)	Samsung Venture Investment (Shanghai) Co., Ltd.	100.0
Iris Americas, Inc.	Iris (USA) Inc.	100.0
Cheil USA Inc.	The Barbarian Group LLC	100.0
Cheil USA Inc.	McKinney Ventures LLC	100.0
Cheil USA Inc.	Cheil India Private Limited	0.0
Cheil USA Inc.	Cheil Mexico, S.A. de C.V.	2.0
McKinney Ventures LLC	Lockard & Wechsler LLC	100.0
Iris Worldwide Holdings Limited	Iris Nation Worldwide Limited	100.0
Iris Nation Worldwide Limited	Iris Americas, Inc.	100.0
Iris Nation Worldwide Limited	Irisnation Latina, S. de R.L. de C.V.	100.0
Iris Nation Worldwide Limited	Iris Promotional Marketing Ltd	100.0
Iris Nation Worldwide Limited	Iris Ventures 1 Limited	100.0
Iris Nation Worldwide Limited	Founded Partners Limited	100.0
Iris Nation Worldwide Limited	Iris Digital Limited	100.0
Iris Nation Worldwide Limited	Iris Ventures (Worldwide) Limited	100.0
Iris Nation Worldwide Limited	WDMP Limited	49.0
Iris Nation Worldwide Limited	Iris Worldwide (Thailand) Limited	100.0
Iris Promotional Marketing Ltd	Holdings BR185 Limited	100.0
CHEIL EUROPE LIMITED	Beattie McGuinness Bungay Limited	100.0
CHEIL EUROPE LIMITED	Cheil Italia S.r.l	100.0
Cheil Germany GmbH	Cheil Austria GmbH	100.0
Cheil Germany GmbH	Centrade Integrated SRL	100.0
Centrade Integrated SRL	Cheil Hungary Kft.	100.0
Centrade Integrated SRL	Cheil Adriatic D.O.O.	100.0
Cheil India Private Limited	Experience Commerce Software Private Limited	100.0
Cheil India Private Limited	Diginfluenz Private Limited	51.0
Cheil Singapore Pte. Ltd.	PT. CHEIL WORLDWIDE INDONESIA	100.0
Cheil Integrated Marketing Philippines, Inc.	Cheil Philippines Inc.	30.0
Shilla Travel Retail Pte. Ltd.	Shilla Retail Plus Pte. Ltd.	100.0
Samsung Shilla Business Service Beijing Co., Ltd.	Tianjin Samsung International Travel Service Co., Ltd	100.0
Shilla Travel Retail Hong Kong Limited	Shilla Retail Limited	100.0
Shilla Travel Retail Hong Kong Limited	BNY Trading Hong Kong Limited	100.0
BNY Trading Hong Kong Limited	LOFAN LIMITED	100.0
BNY Trading Hong Kong Limited	KINGMA LIMITED	100.0
Cheil MEA FZ-LLC	One Agency FZ-LLC	100.0
Cheil MEA FZ-LLC	One RX Project Management Design and Production Limited Company	0.0
Cheil MEA FZ-LLC	Cheil Egypt LLC	0.1
Cheil South Africa (Pty) Ltd	CHEIL KENYA LIMITED	1.0

Cheil South Africa (Pty) Ltd	Cheil Communications Nigeria Ltd.	1.0
One Agency FZ-LLC	ONE RETAIL EXPERIENCE KOREA LIMITED	100.0
One Agency FZ-LLC	One RX India Private Limited	100.0
One Agency FZ-LLC	One RX Project Management Design and Production Limited Company	100.0
One Agency FZ-LLC	ONE RX INTERIOR DECORATION L.L.C	100.0
One Agency FZ-LLC	ONE AGENCY PRINTING L.L.C	100.0
ONE RX INTERIOR DECORATION L.L.C	One RX India Private Limited	0.0
Holdings BR185 Limited	Brazil 185 Participacoes Ltda	100.0
Brazil 185 Participacoes Ltda	Iris Router Marketing Ltda	100.0
Cheil Brasil Comunicacoes Ltda.	CHEIL ARGENTINA S.A.	0.1

## 다. 관련법령상의 규제내용 등

「독점규제 및 공정거래에 관한 법률」상 상호출자제한기업집단 등

- ① 지정시기 : 2025년 5월 1일
- ② 규제내용 요약
  - 상호출자의 금지
  - 계열사 채무보증 금지
  - 금융·보험사의 계열사 의결권 제한
  - 대규모 내부거래의 이사회 의결 및 공시
  - 비상장사 중요사항 공시
  - 기업집단 현황 등에 관한 공시

## 라. 회사와 계열회사간 임원 겸직 현황

해당사항 없음.

## 2. 타법인출자 현황

### 가. 타법인출자 현황(요약)

(기준일 : 2025년 12월 31일 )

(단위 : 백만원)

출자 목적	출자회사수			총 출자금액			
	상장	비상장	계	기초 장부 가액	증가(감소)		기말 장부 가액
					취득 (처분)	평가 손익	
경영참여	2	16	18	731,197	112,651	235,809	1,079,657
일반투자	-	-	-	-	-	-	-
단순투자	-	3	3	15,825	-	23	15,848
계	2	19	21	747,022	112,651	235,832	1,095,505

※상세 현황은 '상세표-3. 타법인출자 현황(상세)' 참조

※ 별도 재무제표 기준으로 작성되었습니다.

## X. 대주주 등과의 거래내용

### 1. 대주주 등에 대한 신용공여 등

#### 가. 채무보증 내역

- 국내채무보증 : 해당사항 없음
- 해외채무보증

(기준일 : 2025년 12월 31일 )

(단위 : USD)

관계	법인명	보증처	통화	지급보증 한도금액	실행액				보증기간	목적	내부통제 절차
					기초	증가	감소	기말			
종속기업	Samsung Electro-Mechanics Mexico S.A. de C.V.	ZFC Development Services, S.A. de C.V.	USD	26,544,769	-	-	-	-	2025.10.17 ~ 2040.03.31	임차료지급	2025.11.06 경영위원회 의결

※ 상기 금액은 임차료지급보증 건으로 보증기간에 해당하는 임차료 총액입니다.

#### 나. 대여금 내역

해당사항 없음.

### 2. 대주주와의 자산양수도 등

(단위 : 백만원)

법인명	관계	거래종류	거래일자	거래대상물	거래목적	거래금액	처분손익
삼성에스디에스(주)	계열회사	자산매입	2025.01.01~2025.12.31	전산시스템 등	소프트웨어 개발 등	17,635	-
Tianjin Samsung Electro-Mechanics Co., Ltd	계열회사	자산매각/매입	2025.01.01~2025.12.31	기계장치 등	Capa증설/생산효율화 등	16,396	3,072
Samsung Electro-Mechanics Vietnam Co., Ltd.	계열회사	자산매각/매입	2025.01.01~2025.12.31	기계장치 등	Capa증설/생산효율화 등	9,333	2,409
Samsung Electro-Mechanics Philippines., Corp.	계열회사	자산매각/매입	2025.01.01~2025.12.31	기계장치 등	Capa증설/생산효율화 등	3,920	488
(주)에스원	계열회사	자산매입	2025.01.01~2025.12.31	보안설비 등	보안시스템 구축	1,179	-
삼성물산(주)	계열회사	자산매입	2025.01.01~2025.12.31	조경 공사 등	조경 공사 등	238	-

※ 거래금액은 시장 및 가치평가 등을 거쳐 산정되었습니다.

※ 상기 금액은 세금계산서 및 Invoice 발행 기준이며, 별도재무제표 기준으로 작성되었습니다.

### 3. 대주주와의 영업거래

(단위 : 백만원)

법인명	관계	거래종류	거래기간	거래내용	거래금액
Samsung Electro-Mechanics(Shenzhen) Co., Ltd.	계열회사	매출/매입 등	2025.01.01~2025.12.31	제품/상품 등	3,264,571
Tianjin Samsung Electro-Mechanics Co., Ltd.	계열회사	매출/매입 등	2025.01.01~2025.12.31	제품/상품 등	1,723,764
Samsung Electro-Mechanics Vietnam Co., Ltd.	계열회사	매출/매입 등	2025.01.01~2025.12.31	제품/상품 등	1,086,625

Samsung Electro-Mechanics Philippines., Corp.	계열회사	매출/매입 등	2025.01.01~2025.12.31	제품/상품 등	947,451
삼성전자(주)	최대주주	매출/매입 등	2025.01.01~2025.12.31	제품/상품 등	702,688

※ 최근 사업연도 매출액의 5/100 이상의 거래입니다.

※ 상기 금액은 세금계산서 및 Invoice 발행 기준이며, 별도 재무제표 기준으로 작성되었습니다.

#### 4. 대주주 이외의 이해관계자와의 거래

2025년말 현재 당사는 종업원 복리후생 목적의 대여금 51억원이 있습니다.

# XI. 그 밖에 투자자 보호를 위하여 필요한 사항

## 1. 공시내용 진행 및 변경사항

해당사항 없음.

## 2. 우발부채 등에 관한 사항

### 가. 중요한 소송사건

당사는 정상적인 영업과정에서 발생한 소송 등을 진행 중에 있으나, 당사의 경영진은 이러한 소송 등의 결과가 당사의 재무상태에 중요한 영향을 미치지 않을 것으로 판단하고 있습니다.

### 나. 견질 또는 담보용 어음·수표 현황

공시서류 작성기준일 현재 당해 회사 또는 타인을 위하여 제공된 견질 또는 담보용 어음·수표는 없습니다.

### 다. 채무보증 현황

#### (1) 해외종속기업 등에 제공한 보증 내역

(단위: USD)

구분	피제공처	내역	당기말		전기말	
			총보증액	실행액	총보증액	실행액
종속기업	Samsung Electro-Mechanics Mexico S.A. de C.V.	임차료 지급보증	USD 26,544,769	-	-	-

※ 상기 금액은 임차료지급보증 건으로 보증기간에 해당하는 임차료 총액입니다.

## 3. 제재 등과 관련된 사항

### 가. 수사·사법기관의 제재현황

해당사항 없음.

### 나. 행정기관의 제재현황

#### (1) 금융감독당국의 제재현황

(단위 : 백만원)

일자	제재기관	대상자	처벌 또는조치 내용	금전적제재금액	사유	근거법령
----	------	-----	------------	---------	----	------

2024.03.11	금융감독원	당사	경고	-	대량보유 및 소유상황 보고의무 위반	「자본시장과 금융투자업에 관한 법률」 제147조, 제151조, 제173조, 제426조 및 「자본시장과 금융투자업에 관한 법률 시행령」 제159조, 제376조
------------	-------	----	----	---	------------------------	---

(2) 공정거래위원회의 제재현황

해당사항 없음.

(3) 과세당국(국세청, 관세청 등)의 제재현황

해당사항 없음.

(4) 기타 행정·공공기관의 제재현황

(단위 : 백만원)

일자	제재기관	대상자	처벌 또는조치 내용	금전적제재금액	사유	근거법령
2025.10.21	고용노동부	당사	과태료	3.2	물질안전보건 자료 미게시	「산업안전보건법」 제114조 제1항

※ 당사는 고용노동부로부터 2025년 10월 21일 「산업안전보건법」 제114조(물질안전보건자료의 게시 및 교육) 제1항 위반으로 과태료(3.2백만원)가 발생하여 자진 납부 완료하였습니다. 당사는 물질안전보건자료 게시를 강화하여 관련 법규 준수를 위해 노력하고 있습니다.

다. 한국거래소 등으로부터 받은 제재현황

해당사항 없음.

라. 단기매매차익의 발생 및 반환에 관한 사항

당사는 공시대상기간 중 단기매매차익 발생사실을 증권선물위원회로부터 통보받은 바 없습니다.

마. 중대재해 발생사실

해당사항 없음.

## 4. 작성기준일 이후 발생한 주요사항 등 기타사항

가. 작성기준일 이후 발생한 주요사항

해당사항 없음.

나. 합병 등의 사후 정보

해당사항 없음.

## 다. 녹색경영

글로벌 환경경영시스템을 기반으로 저탄소 녹색경영을 추진하고 있으며 국내사업장은 「환경기술 및 환경산업 지원법」 제16조의2에 의거 녹색기업 지정 및 「기후위기대응을 위한 탄소중립·녹색성장기본법」 제27조(관리업체의 온실가스 목표관리)에 따른 관리업체에 해당되며 관련사항은 II. 사업의 내용 7. 기타 참고사항 나. 환경물질의 배출 또는 환경보호와 관련된 사항을 참고하시기 바랍니다.

## 라. 정부의 인증 및 그 취소에 관한 사항

(1) AEO(Authorized Economic Operator, 수출입 안전관리 우수 공인업체)

- ① 인증기관 : 관세청
- ② 유효기간 : 2022. 07. 15 ~ 2027. 07. 14
- ③ 근거법령 : 관세법 제255조의2
- ④ 주요 내용

"AEO(Authorized Economic Operator : 수출입 안전관리 우수 공인업체)"란 수출입업체, 운송인, 창고업자, 관세사 등 무역과 관련된 업체들 중 관세당국이 법규준수, 안전관리 수준 등에 대한 심사를 실시하고 공인한 업체를 의미합니다.

당사는 관세청으로부터 수출입업체로서 기업경영안전성, 법규준수도, 기업경영시스템, 물리적 접근통제 및 보안, 화물취급절차보안, 인적자원 보안, 파트너협력사항에 대하여 서면심사 및 현장심사를 거쳐 2010년 최초인증을 받았으며, 2022년 12월 AEO 최고등급인 "AAA"를 재취득 하였습니다.

(2) 가족친화 인증

- ① 인증기관 : 여성가족부
- ② 유효기간 : 2024. 12. 01 ~ 2027. 11. 30
- ③ 근거법령 : 「가족친화 사회환경의 조성 촉진에 관한 법률」 제15조
- ④ 주요 내용

당 인증은 가족친화사회환경의 조성을 촉진하기 위하여 가족친화제도를 모범적으로 운영하고 있는 기업 또는 공공기관을 대상으로 하는 인증 제도입니다.

당사는 다양한 가족친화제도를 운영함으로써 임직원들의 일과 가정생활의 균형을 추구하고 있으며, 정부의 가족친화경영 확산에 적극 참여하여 가족친화 직장문화 조성 및 근로자와 가족 구성원의 삶의 질 향상을 위한 노력 등 우수한 가족친화경영 운영체제를 구축하고 가족친화제도를 모범적으로 운영함으로써 근로자의 삶의 질과 국가경쟁력 향상에 기여하여 여성가족부로부터 2013년 최초 인증에 이어 2024년 12월 가족친화기업 재인증을 득하였습니다.

⑤ 주요 제도 소개

- 근로자 본인 건강관리 및 생애주기별 지원 : 건강검진프로그램, 건강관리시설 운영(사내병원), 단체보장성보험, 임직원 및 가족 의료비 지원, 음주문화 및 금연 캠페인, 생애주기별 상담프로그램 운영, 무료 재무설계 및 세무/법무상담, 경력 개발센터 운영
- 근로자 본인 및 배우자 출산지원 : 모성보호를 위한 각종 휴가제도 및 배우자 출산휴가제도, 출산휴가 전 마미휴직제도, 모성보호 유축실·휴게실 운영, 출산경조금 및 축하선물, 임산부 전용 주차장
- 근로자 자녀양육 및 교육지원 : 육아기 근로시간 단축제도, 직장 보육시설 운영, 학자금 지

원, 취학자녀 선물지급, 수능 격려선물 지급, 자녀 교육 특강 및 상담 프로그램

· 가족관계증진 및 여가생활 지원 : 가족돌봄 휴직제도, 장기기증휴가, 화사데이 운영, 가족 초청행사 (어린이날 행사, 한울림축제, 가족캠프 등), 복지포탈 블루베리 운영, 장기근속 포상 및 휴가, 휴양시설 및 워터파크, 주말농장, 임직원 자녀 체육교실, 월별 테마여행, 휴가 사진 공모전, 경조사비 지원, 상조 서비스 지원, 지역사회 및 장애인을 위한 사회공헌 활동, 인공 관절시술 프로그램

#### 마. 보호예수 현황

당사가 발행한 주식에 대하여 증권신고서 면제 등의 사유로 예탁결제원, 한국증권금융 등에 보호예수 중인 주식은 없습니다.

## XII. 상세표

### 1. 연결대상 종속회사 현황(상세)

☞ 본문 위치로 이동

(단위 : 천원)

상호	설립일	주소	주요사업	최근사업연도말 자산총액	지배관계 근거	주요종속 회사 여부
Tianjin Samsung Electro-Mechanics Co., Ltd.	1993.12	No.80&96, Xiqing Road, The west zone of TEDA Tianjin, China	수동소자 제조	2,143,180,016	의결권의 과반수 소유 (K-IFRS 1110호)	해당
Samsung Electro-Mechanics Philippines, Corp.	1997.07	BLK 5&6 Calamba Premiere International Park Brgy. Batino Calamba, Laguna Philippines	수동소자 제조	1,474,207,967	의결권의 과반수 소유 (K-IFRS 1110호)	해당
Samsung High-Tech Electro-Mechanics(Tianjin) Co., Ltd.	2001.03	No.1, Weisan Rd.,Micro-Electronics Industrial Park, Xiqing Dist., Tianjin 300385, China	카메라모듈 제조	685,111,787	의결권의 과반수 소유 (K-IFRS 1110호)	해당
Samsung Electro-Mechanics Vietnam Co., Ltd.	2013.09	Yen Binh Industrial Zone, Dong Tien Ward, Pho Yen Town, Thai Nguyen, Vietnam	카메라모듈 제조, 반도체패키지기판 제조	2,645,959,527	의결권의 과반수 소유 (K-IFRS 1110호)	해당
Samsung Electro-Mechanics America, Inc.	1994.01	665 Clyde Avenue, Mountain View, CA, 94043 USA	판매법인	153,583,769	의결권의 과반수 소유 (K-IFRS 1110호)	해당
Samsung Electro-Mechanics GmbH	1995.08	Koelner Strasse 12, 65760 Eschborn, Germany	판매법인	155,338,155	의결권의 과반수 소유 (K-IFRS 1110호)	해당
Calamba Premier Realty Corporation (*1)	1997.09	Block 5 Calamba Premiere International Park, Brgy. Batino & Prinza, Calamba City, Laguna	부동산 임대업	10,693,806	실질지배력 보유	해당사항 없음
Samsung Electro-Mechanics Pte, Ltd.	2002.11	3 Church Street Samsung Hub #23-01 Singapore	판매법인	117,839,727	의결권의 과반수 소유 (K-IFRS 1110호)	해당
Samsung Electro-Mechanics (Shenzhen) Co., Ltd.	2007.04	14F, Tower A, SCC Building, Junction of Houhai Blvd. and Haide 1st Rd., Nanshan Dist., Shenzhen City, China	판매법인	1,052,900,006	의결권의 과반수 소유 (K-IFRS 1110호)	해당
Samsung Electro-Mechanics Japan Co., Ltd.	2012.02	Shinagawa Grand Central Tower 6F, 2-16-4, Kounan, Minato-ku, Tokyo, Japan	판매법인	25,710,473	의결권의 과반수 소유 (K-IFRS 1110호)	해당사항 없음
Batino Realty Corporation	2013.03	Block 6 Calamba Premiere International Park, Brgy. Prinza, Calamba City, Laguna	부동산 임대업	10,599,371	실질지배력 보유	해당사항 없음
Samsung Electro-Mechanics Software India Bangalore Private Limited	2017.12	N-1201, 12 Floor, WTC, Brigade Gateway, 26/1, Dr Rajkumar Rd, Malleshwaram-West, Bangalore, Karnataka, India	소프트웨어 개발	12,254,557	의결권의 과반수 소유 (K-IFRS 1110호)	해당사항 없음
Samsung Electro-Mechanics Mexico S.A. de C.V.	2023.09	Av. Industria Minera, Lote 4A, Manzana II, Ampliacion 2A, Parque Industrial Queretaro, Santa Rosa Jauregui, Municipio de Queretaro, Mexico	카메라모듈 제조	60,090,547	의결권의 과반수 소유 (K-IFRS 1110호)	해당사항 없음
SVIC 47호 신기술사업투자조합	2019.08	서울특별시 서초구 서초대로74길 11(서초동)	투자조합	13,910,891	의결권의 과반수 소유 (K-IFRS 1110호)	해당사항 없음

※ 연결대상 종속기업 중 국내상장 기업은 없습니다.

※ 주요종속회사 여부 판단기준 : 최근사업연도(2025년)말 자산총액 750억원 이상.

※ Calamba Premier Realty Corporation과 Batino Realty Corporation은 지분율이 50%미만이지만 지분율의 50% 이상을 Samsung Electro-Mechanics Philippines, Corp.의 종업원퇴직연금이 소유하고 있어, 지배기업이 실질적으로 지배하고 있으므로 연결대상에 포함하였습니다.

(\*1) 손자회사인 Batino Realty Corporation을 100% 소유하고 있는 종속기업입니다.

## 2. 계열회사 현황(상세)

### 가. 국내 계열회사 현황

☞ 본문 위치로 이동

(기준일 : 2025년 12월 31일 )

(단위 : 사)

상장여부	회사수	기업명	법인등록번호
상장	18	삼성물산(주)	1101110015762
		삼성바이오로직스(주)	1201110566317
		삼성생명보험(주)	1101110005953
		삼성에스디아이(주)	1101110394174
		삼성에스디에스(주)	1101110398556
		삼성에프엔위탁관리부동산투자회사(주)	1101118376893
		삼성에피스홀딩스(주)	1201110149508
		삼성이앤에이(주)	1101110240509
		삼성전기(주)	1301110001626
		삼성전자(주)	1301110006246
		삼성중공업(주)	1101110168595
		삼성증권(주)	1101110335649
		삼성카드(주)	1101110346901
		삼성화재해상보험(주)	1101110005078
		(주)멀티캠퍼스	1101111960792
		(주)에스원	1101110221939
		(주)제일기획	1101110139017
		(주)호텔신라	1101110145519
비상장	49	디앤엠세일즈앤마케팅코리아(주)	1101111237844
		삼성노블라이프(주)	1345110074503
		삼성디스플레이(주)	1345110187812
		삼성메디슨(주)	1346110001036
		삼성바이오에피스(주)	1201110601501
		삼성벤처투자(주)	1101111785538
		삼성생명서비스손해사정(주)	1101111855414
		삼성선물(주)	1101110894520
		삼성액티브자산운용(주)	1101116277382
		삼성에스알에이자산운용(주)	1101115004322
		삼성웰스토리(주)	1101115282077
		삼성자산운용(주)	1701110139833
		삼성전자로지텍(주)	1301110046797

	삼성전자서비스(주)	1301110049139
	삼성전자서비스씨에스(주)	1358110352541
	삼성전자판매(주)	1801110210300
	삼성카드고객서비스(주)	1101115291656
	삼성코닝어드밴스드글라스(유)	1648140003466
	삼성해지자산운용(주)	1101116277390
	삼성화재서비스손해사정(주)	1101111237703
	삼성화재애니카손해사정(주)	1101111595680
	세메스(주)	1615110011795
	수원삼성축구단(주)	1358110160126
	스테코(주)	1647110003490
	신라에이치엠(주)	1101115433927
	에스디플렉스(주)	1760110039005
	에스비티엠(주)	1101116536556
	에스원씨알엠(주)	1358110190199
	에스유머티리얼스(주)	1648110061337
	에스코어(주)	1101113681031
	에스티엠(주)	2301110176840
	에이치디씨신라면세점(주)	1101115722916
	에피스넥스랩(주)	1201110149652
	오픈핸즈(주)	1311110266146
	제일패션리테일(주)	1101114736934
	(주)미라콤아이앤씨	1101111617533
	(주)미래로시스템	1101111005366
	(주)삼성글로벌리서치	1101110766670
	(주)삼성라이온즈	1701110015786
	(주)삼성생명금융서비스	1101115714533
	(주)삼성화재금융서비스보험대리점	1101116002424
	(주)삼우종합건축사사무소	1101115494151
	(주)서울레이크사이드	1101110504070
	(주)시큐아이	1101111912503
	(주)씨브이네트	1101111931686
	(주)에스에이치피코퍼레이션	1101118151310
	(주)하만인터내셔널코리아	1101113145673
	(주)휴먼티에스에스	1101114272706
	(주)희망별숲	1345110611259

나. 해외 계열회사 현황

(기준일 : 2025년 12월 31일 )

(단위 : 사)

상장여부	번호	회사명	소재국
비상장	1	SAMOO AUSTIN INC	USA
비상장	2	SAMOO HU Designer and Engineering Services Limited	Hungary
비상장	3	SAMOO DESIGNERS & ENGINEERS INDIA PRIVATE LIMITED	India
비상장	4	SAMOO (KL) SDN. BHD.	Malaysia
비상장	5	SAMOO Design Consulting Co.,Ltd	China
비상장	6	Samsung Solar Construction Inc.	USA
비상장	7	QSSC, S.A. de C.V.	Mexico
비상장	8	Samsung Solar Energy LLC	USA
비상장	9	Equipment Trading Solutions Group, LLC	USA
비상장	10	SAMSUNG C&T CHARGING SOLUTIONS LLC	USA
비상장	11	SP Armow Wind Ontario LP	Canada
비상장	12	SRE GRW EPC GP Inc.	Canada
비상장	13	SRE GRW EPC LP	Canada
비상장	14	SRE SKW EPC GP Inc.	Canada
비상장	15	SRE SKW EPC LP	Canada
비상장	16	SRE WIND PA GP INC.	Canada
비상장	17	SRE WIND PA LP	Canada
비상장	18	SRE GRS Holdings GP Inc.	Canada
비상장	19	SRE GRS Holdings LP	Canada
비상장	20	SRE K2 EPC GP Inc.	Canada
비상장	21	SRE K2 EPC LP	Canada
비상장	22	SRE KS HOLDINGS GP INC.	Canada
비상장	23	SRE KS HOLDINGS LP	Canada
비상장	24	SP Belle River Wind LP	Canada
비상장	25	SRE Armow EPC GP Inc.	Canada
비상장	26	SRE Armow EPC LP	Canada
비상장	27	North Kent Wind 1 LP	Canada
비상장	28	SRE Wind GP Holding Inc.	Canada
비상장	29	South Kent Wind LP Inc.	Canada
비상장	30	Grand Renewable Wind LP Inc.	Canada
비상장	31	SRE North Kent 2 LP Holdings LP	Canada
비상장	32	SRE Solar Development GP Inc.	Canada
비상장	33	SRE Solar Development LP	Canada
비상장	34	SRE Windsor Holdings GP Inc.	Canada
비상장	35	SRE Southgate Holdings GP Inc.	Canada
비상장	36	SRE Solar Construction Management GP Inc.	Canada
비상장	37	SRE Solar Construction Management LP	Canada
비상장	38	SRE BRW EPC GP INC.	Canada
비상장	39	SRE BRW EPC LP	Canada
비상장	40	SRE North Kent 1 GP Holdings Inc	Canada
비상장	41	SRE North Kent 2 GP Holdings Inc	Canada
비상장	42	SRE Belle River GP Holdings Inc	Canada
비상장	43	SRE NK1 EPC GP Inc	Canada

비상장	44	SRE NK1 EPC LP	Canada
비상장	45	SRE Summerside Construction GP Inc.	Canada
비상장	46	SRE Summerside Construction LP	Canada
비상장	47	Nuevo SRE Inc.	Canada
비상장	48	PLL Holdings LLC	USA
비상장	49	Grand Renewable Solar GP Inc.	Canada
비상장	50	KINGSTON SOLAR GP INC.	Canada
비상장	51	SP Armow Wind Ontario GP Inc	Canada
비상장	52	South Kent Wind GP Inc.	Canada
비상장	53	Grand Renewable Wind GP Inc.	Canada
비상장	54	North Kent Wind 1 GP Inc	Canada
비상장	55	SP Belle River Wind GP Inc	Canada
비상장	56	Samsung Solar Energy 1 LLC	USA
비상장	57	Samsung C&T Renewables, LLC	USA
비상장	58	Samsung Solar Energy 3, LLC	USA
비상장	59	5S ENERGY HOLDINGS, LLC	USA
비상장	60	EnerCrest LLC	USA
비상장	61	SungEel Recycling Park Thuringen GmbH	Germany
비상장	62	POSS-SLPC, S.R.O	Slovakia
비상장	63	Solluce Romania 1 B.V.	Romania
비상장	64	Samsung C&T Renewable Energy Europe GmbH	Germany
비상장	65	S.C. Otelinox S.A	Romania
비상장	66	Samsung C&T Corporation Romania S.R.L	Romania
비상장	67	Arteus Partner I HoldCo GmbH & Co. KG	Germany
비상장	68	Arteus Partner I GP GmbH	Germany
비상장	69	VISTA SV SOLAR 1 SDN. BHD.	Malaysia
비상장	70	Samsung Chemtech Vina LLC	Vietnam
비상장	71	Samsung C&T Thailand Co., Ltd	Thailand
비상장	72	Malaysia Samsung Steel Center Sdn.Bhd	Malaysia
비상장	73	S&G Biofuel PTE.LTD	Singapore
비상장	74	PT. Gandaerah Hendana	Indonesia
비상장	75	PT. Inecda	Indonesia
비상장	76	VISTA CONTRACTING AND DEVELOPMENT BANGLADESH LTD.	Bangladesh
비상장	77	Vista NEXT Limited	Bangladesh
비상장	78	CME – VISTA JOINT STOCK COMPANY	Vietnam
비상장	79	WELVISTA COMPANY LIMITED	Vietnam
비상장	80	SAMSUNG CONST. CO. PHILS.	Philippines
비상장	81	CME-VISTA ONE COMPANY LIMITED	Vietnam
비상장	82	SAMSUNG TRADING (SHANGHAI) CO., LTD	China
비상장	83	Samsung Precision Stainless Steel(pinghu) Co.,Ltd.	China
비상장	84	Samsung Japan Corporation	Japan
비상장	85	Samsung R&D Institute Japan Co. Ltd.	Japan
비상장	86	Samsung Electronics America, Inc.	USA
비상장	87	Samsung Electronics Canada, Inc.	Canada

비상장	88	Samsung Electronics Mexico S.A. De C.V.	Mexico
비상장	89	Samsung Electronics Ltd.	United Kingdom
비상장	90	Samsung Electronics (UK) Ltd.	United Kingdom
비상장	91	Samsung Electronics Holding GmbH	Germany
비상장	92	Samsung Electronics Iberia, S.A.	Spain
비상장	93	Samsung Electronics France S.A.S	France
비상장	94	Samsung Electronics Hungarian Private Co. Ltd.	Hungary
비상장	95	Samsung Electronics Italia S.P.A.	Italy
비상장	96	Samsung Electronics Europe Logistics B.V.	Netherlands
비상장	97	Samsung Electronics Benelux B.V.	Netherlands
비상장	98	Samsung Electronics Polska, SP.Zo.o	Poland
비상장	99	Samsung Electronics Portuguesa, Unipessoal, Lda.	Portugal
비상장	100	Samsung Electronics Nordic Aktiebolag	Sweden
비상장	101	Samsung Electronics Austria GmbH	Austria
비상장	102	Samsung Electronics Slovakia s.r.o	Slovakia
비상장	103	Samsung Electronics Europe Holding Cooperatief U.A.	Netherlands
비상장	104	Samsung Electronics Display (M) Sdn. Bhd.	Malaysia
비상장	105	Samsung Electronics (M) Sdn. Bhd.	Malaysia
비상장	106	Samsung Vina Electronics Co., Ltd.	Vietnam
비상장	107	Samsung Asia Pte. Ltd.	Singapore
비상장	108	Samsung India Electronics Private Ltd.	India
비상장	109	Samsung R&D Institute India-Bangalore Private Limited	India
비상장	110	Samsung Electronics Australia Pty. Ltd.	Australia
비상장	111	PT Samsung Electronics Indonesia	Indonesia
비상장	112	Thai Samsung Electronics Co., Ltd.	Thailand
비상장	113	Samsung Malaysia Electronics (SME) Sdn. Bhd.	Malaysia
비상장	114	Samsung Electronics Hong Kong Co., Ltd.	Hong Kong
비상장	115	Suzhou Samsung Electronics Co., Ltd.	China
비상장	116	Samsung (CHINA) Investment Co., Ltd.	China
비상장	117	Samsung Electronics Suzhou Semiconductor Co., Ltd.	China
비상장	118	Samsung Electronics Taiwan Co., Ltd.	Taiwan
비상장	119	Tianjin Samsung Telecom Technology Co., Ltd.	China
비상장	120	Shanghai Samsung Semiconductor Co., Ltd.	China
비상장	121	Samsung Electronics Suzhou Computer Co., Ltd.	China
비상장	122	Samsung Semiconductor (China) R&D Co., Ltd.	China
비상장	123	Samsung (China) Semiconductor Co., Ltd.	China
비상장	124	Samsung SemiConductor Xian Co., Ltd.	China
비상장	125	Samsung Gulf Electronics Co., Ltd.	Utd.Arab Emir.
비상장	126	Samsung Electronics Egypt S.A.E	Egypt
비상장	127	Samsung Electronics South Africa(Pty) Ltd.	South Africa
비상장	128	Samsung Electronics Latinoamerica(Zona Libre), S. A.	Panama
비상장	129	Samsung Eletronica da Amazonia Ltda.	Brazil
비상장	130	Samsung Electronics Argentina S.A.	Argentina
비상장	131	Samsung Electronics Chile Limitada	Chile

비상장	132	Samsung Electronics Rus Company LLC	Russian Fed.
비상장	133	Samsung Electronics Rus Kaluga LLC	Russian Fed.
비상장	134	Tianjin Samsung LED Co., Ltd.	China
비상장	135	Samsung Biologics America, Inc.	USA
비상장	136	Samsung Bioepis United States Inc.	USA
비상장	137	SAMSUNG BIOEPIS UK LIMITED	United Kingdom
비상장	138	Samsung Bioepis NL B.V.	Netherlands
비상장	139	Samsung Bioepis CH GmbH	Switzerland
비상장	140	Samsung Bioepis PL Sp. z o.o.	Poland
비상장	141	SAMSUNG BIOEPIS AU PTY LTD	Australia
비상장	142	SAMSUNG BIOEPIS NZ LIMITED	New Zealand
비상장	143	Samsung Bioepis TW Limited	Taiwan
비상장	144	SAMSUNG BIOEPIS IL LTD	Israel
비상장	145	SAMSUNG BIOEPIS BR PHARMACEUTICAL LTDA	Brazil
비상장	146	Intellectual Keystone Technology LLC	USA
비상장	147	Samsung Display America Holdings, Inc	USA
비상장	148	Samsung Display Vietnam Co., Ltd.	Vietnam
비상장	149	Samsung Display Noida Private Limited	India
비상장	150	Samsung Display Dongguan Co., Ltd.	China
비상장	151	Samsung Display Tianjin Co., Ltd.	China
비상장	152	Novald GmbH	Germany
비상장	153	SEMES America, Inc.	USA
비상장	154	SEMES (XIAN) Co., Ltd.	China
비상장	155	Sonio SAS	France
비상장	156	D&M Digital Audio Trading (Shanghai) Ltd.	China
비상장	157	Marantz Shanghai Trading Ltd.	China
비상장	158	D&M Sales & Marketing Taiwan Ltd.	Taiwan
비상장	159	NeuroLogica Corp.	USA
비상장	160	Samsung Lennox HVAC North America, LLC	USA
비상장	161	SmartThings, Inc.	USA
비상장	162	Samsung Oak Holdings, Inc.	USA
비상장	163	Joyent, Inc.	USA
비상장	164	Xealth Inc.	USA
비상장	165	TeleWorld Solutions, Inc.	USA
비상장	166	Samsung Semiconductor, Inc.	USA
비상장	167	Samsung Research America, Inc	USA
비상장	168	Samsung Electronics Home Appliances America, LLC	USA
비상장	169	Samsung International, Inc.	USA
비상장	170	Harman International Industries, Inc.	USA
비상장	171	Samsung Federal, Inc.	USA
비상장	172	Samsung Austin Semiconductor LLC.	USA
비상장	173	AdGear Technologies Inc.	Canada
비상장	174	SAMSUNG NEXT LLC	USA
비상장	175	SAMSUNG NEXT FUND LLC	USA

비상장	176	Samsung Mexicana S.A. de C.V	Mexico
비상장	177	Samsung Electronics Digital Appliance Mexico, SA de CV	Mexico
비상장	178	eMagin Corporation	USA
비상장	179	SEMCO Duct & Acoustical Products Inc	USA
비상장	180	Harman International Japan Co., Ltd.	Japan
비상장	181	Harman International Industries Canada Ltd.	Canada
비상장	182	Harman Becker Automotive Systems, Inc.	USA
비상장	183	Harman Professional, Inc.	USA
비상장	184	Roon Labs, LLC	USA
비상장	185	Viper Holdings Corporation	USA
비상장	186	Harman Belgium SA	Belgium
비상장	187	Harman Finland Oy	Finland
비상장	188	Harman France SNC	France
비상장	189	Red Bend Software SAS	France
비상장	190	Harman Inc. & Co. KG	Germany
비상장	191	Harman Connected Services GmbH	Germany
비상장	192	Harman KG Holding, LLC	USA
비상장	193	Harman Becker Automotive Systems Italy S.R.L.	Italy
비상장	194	Harman Connected Services Poland Sp.zoo	Poland
비상장	195	Harman Industries Holdings Mauritius Ltd.	Mauritius
비상장	196	Harman International Mexico, S. de R.L. de C.V.	Mexico
비상장	197	Harman International Estonia OU	Estonia
비상장	198	Harman International (Thailand) Co., Ltd.	Thailand
비상장	199	Harman Singapore Pte. Ltd.	Singapore
비상장	200	Harman da Amazonia Industria Eletronica e Participacoes Ltda.	Brazil
비상장	201	Harman do Brasil Industria Eletronica e Participacoes Ltda.	Brazil
비상장	202	DEI Holdings, Inc.	USA
비상장	203	DEI Sales, Inc.	USA
비상장	204	D&M Holdings, Inc.	Japan
비상장	205	Sound United, LLC	USA
비상장	206	Equity International, LLC	USA
비상장	207	B&W Group Ltd	United Kingdom
비상장	208	Sound United Hong Kong Limited	Hong Kong
비상장	209	Sound United Canada Inc.	Canada
비상장	210	Polk Audio, LLC	USA
비상장	211	D&M Holdings U.S. Inc.	USA
비상장	212	Definitive Technology, LLC	USA
비상장	213	D&M Europe B.V	Netherlands
비상장	214	Sound United Australia Pty Ltd	Australia
비상장	215	D&M Sales & Marketing (H.K) Ltd.	Hong Kong
비상장	216	Boston Acoustics, Inc.	USA
비상장	217	Denon Electronics (USA), LLC	USA
비상장	218	Digital Networks North America Inc.	USA
비상장	219	Marantz America, LLC	USA

비상장	220	D&M Sales & Marketing Americas, LLC	USA
비상장	221	The Speaker Company	USA
비상장	222	D&M Premium Sound Solutions, LLC	USA
비상장	223	Samsung Semiconductor Europe Limited	United Kingdom
비상장	224	Samsung Semiconductor Europe GmbH	Germany
비상장	225	Samsung Electronics GmbH	Germany
비상장	226	Sonio Corporation	USA
비상장	227	Samsung Electronics Czech and Slovak s.r.o.	Czech Republic
비상장	228	SAMSUNG ELECTRONICS BALTICS SIA	Latvia
비상장	229	Samsung Electronics West Africa Ltd.	Nigeria
비상장	230	Samsung Electronics East Africa Ltd.	Kenya
비상장	231	Samsung Electronics Saudi Arabia Ltd.	Saudi Arabia
비상장	232	Samsung Electronics Israel Ltd.	Israel
비상장	233	Samsung Electronics Tunisia S.A.R.L	Tunisia
비상장	234	Samsung Electronics Pakistan(Private) Ltd.	Pakistan
비상장	235	Samsung Electronics Middle East and North Africa	Saudi Arabia
비상장	236	Samsung Electronics South Africa Production (pty) Ltd.	South Africa
비상장	237	Samsung Electronics Turkiye	Turkiye
비상장	238	Samsung Electronics Industry and Commerce Ltd.	Turkiye
비상장	239	Samsung Semiconductor Israel R&D Center, Ltd.	Israel
비상장	240	Samsung Electronics Levant Co.,Ltd.	Jordan
비상장	241	Samsung Electronics Maghreb Arab	Morocco
비상장	242	Samsung Electronics Venezuela, C.A.	Venezuela
비상장	243	Samsung Electronics Peru S.A.C.	Peru
비상장	244	Samsung Electronics Ukraine Company LLC	Ukraine
비상장	245	Samsung R&D Institute Ukraine	Ukraine
비상장	246	Samsung R&D Institute Rus LLC	Russian Fed.
비상장	247	Samsung Electronics Central Eurasia LLP	Kazakhstan
비상장	248	Samsung Electronics Caucasus Co. Ltd	Azerbaijan
비상장	249	Samsung Electronics Uzbekistan FC LLC	Uzbekistan
비상장	250	Corephotonics Ltd.	Israel
비상장	251	Samsung Nanoradio Design Center	Sweden
비상장	252	Ventilation Holding Sweden AB	Sweden
비상장	253	Stromboli investissements SAS	France
비상장	254	Forvaltnings bolaget Ljungarum HB	Sweden
비상장	255	Ventilation Holding Finland OY	Finland
비상장	256	FlaktGroup Romania s. r. l	Romania
비상장	257	Flakt Elve NV	Belgium
비상장	258	Fusilli HoldCo AB	Sweden
비상장	259	FlaktGroup Deutschland GmbH	Germany
비상장	260	FlaktGroup Austria GmbH	Austria
비상장	261	FlaktGroup Belgium N. V. .	Belgium
비상장	262	FlaktGroup CZ a. s.	Czech Republic
비상장	263	FlaktGroup Wurzen GmbH	Germany

비상장	264	SE Electronic GmbH	Germany
비상장	265	FlaktGroup France SAS	France
비상장	266	FlaktGroup UK Ltd.	United Kingdom
비상장	267	FlaktGroup Netherlands B. V.	Netherlands
비상장	268	FlaktGroup Havalandirma Sanayi A.S.	Turkiye
비상장	269	FlaktGroup Baltics UAB	Lithuania
비상장	270	Flakt Woods ( Luxembourg) S. a. r. l	Luxembourg
비상장	271	Flakt Woods ACS S. a. r. l	Luxembourg
비상장	272	Flakt Woods Ltd.	United Kingdom
비상장	273	FlaktGroup Italy S. p. A.	Italy
비상장	274	Woods Air Movement Ltd.	USA
비상장	275	Woods Air Movement GmbH	Germany
비상장	276	FlaktGroup Singapore Pte. Ltd.	Singapore
비상장	277	FlaktGroup Sweden AB	Sweden
비상장	278	Flakt Woods SA	Belgium
비상장	279	FlaktGroup Switzerland SA	Switzerland
비상장	280	FlaktGroup A/S	Denmark
비상장	281	FlaktGroup Eesti OU	Estonia
비상장	282	FlaktGroup Finland OY	Finland
비상장	283	Woods Holdings Ltd.	United Kingdom
비상장	284	FlaktGroup Ireland Ltd.	Ireland
비상장	285	FlaktGroup Latvija SIA	Latvia
비상장	286	FlaktGroup Poland Sp. Z. o. o.	Poland
비상장	287	FlaktWoods LLC	Utd.Arab Emir.
비상장	288	SEMCO LLC	USA
비상장	289	FlaktGroup India Private Ltd.	India
비상장	290	Harman Professional Denmark ApS	Denmark
비상장	291	Martin Professional Japan Ltd.	Japan
비상장	292	Harman International Romania SRL	Romania
비상장	293	Apostera UA, LLC	Ukraine
비상장	294	Harman Becker Automotive Systems GmbH	Germany
비상장	295	Harman Deutschland GmbH	Germany
비상장	296	Harman Becker Automotive Systems Manufacturing Kft	Hungary
비상장	297	Harman RUS CIS LLC	Russian Fed.
비상장	298	Harman Holding GmbH & Co. KG	Germany
비상장	299	Harman Management GmbH	Germany
비상장	300	Harman Hungary Financing Ltd.	Hungary
비상장	301	Harman Connected Services OOO	Russian Fed.
비상장	302	Harman Professional Kft	Hungary
비상장	303	Harman Consumer Nederland B.V.	Netherlands
비상장	304	Red Bend Ltd.	Israel
비상장	305	Harman International Industries Limited	United Kingdom
비상장	306	AKG Acoustics GmbH	Austria
비상장	307	Harman Audio Iberia Espana Sociedad Limitada	Spain

비상장	308	Harman Holding Limited	Hong Kong
비상장	309	Harman International Industries PTY Ltd.	Australia
비상장	310	Harman de Mexico, S. de R.L. de C.V.	Mexico
비상장	311	Samsung Electronics Switzerland GmbH	Switzerland
비상장	312	Samsung Electronics Romania LLC	Romania
비상장	313	SAMSUNG Zhilabs, S.L.	Spain
비상장	314	FlaktGroup Holding GmbH	Germany
비상장	315	Porta Nuova Varesine Building 2 S.r.l.	Italy
비상장	316	Samsung Electronics Poland Manufacturing SP.Zo.o	Poland
비상장	317	Samsung Electronics Greece S.M.S.A	Greece
비상장	318	Samsung Electronics Air Conditioner Europe B.V.	Netherlands
비상장	319	FOODIENT LTD.	United Kingdom
비상장	320	OXFORD SEMANTIC TECHNOLOGIES LIMITED	United Kingdom
비상장	321	Samsung Denmark Research Center ApS	Denmark
비상장	322	Samsung Cambridge Solution Centre Limited	United Kingdom
비상장	323	D&M Audiovisual Ltd	United Kingdom
비상장	324	D&M France SAS	France
비상장	325	D&M Germany GmbH	Germany
비상장	326	Marantz Italy Srl	Italy
비상장	327	B&W Group Belgium B.V	Belgium
비상장	328	B&W Loudspeakers Nederland B.V	Netherlands
비상장	329	B&W Loudspeakers Group Espana S.A	Spain
비상장	330	B&W Loudspeakers Ltd	United Kingdom
비상장	331	B&W Group (Schweiz) GmbH	Switzerland
비상장	332	B&W Group (Logistics) Ltd	United Kingdom
비상장	333	B&W Group Germany GmbH	Germany
비상장	334	B&W Group France SARL	France
비상장	335	B&W Group Finland Oy	Finland
비상장	336	Bowers & Wilkins Ltd	United Kingdom
비상장	337	Sound United Sales & Marketing Australia Pty Limited	Australia
비상장	338	Bowers & Wilkins Trading Zhuhai Company Ltd.	China
비상장	339	B&W Group Asia Limited	Hong Kong
비상장	340	Samsung Electronics Japan Co., Ltd.	Japan
비상장	341	Samsung Electronics Singapore Pte. Ltd.	Singapore
비상장	342	Samsung Electronics New Zealand Limited	New Zealand
비상장	343	Samsung Electronics Philippines Corporation	Philippines
비상장	344	Samsung R&D Institute BanglaDesh Limited	Bangladesh
비상장	345	Samsung Electronics Vietnam Co., Ltd.	Vietnam
비상장	346	Samsung Electronics Vietnam THAINGUYEN Co., Ltd.	Vietnam
비상장	347	Samsung Electronics HCMC CE Complex Co., Ltd.	Vietnam
비상장	348	Samsung Nepal Services Pvt, Ltd	Nepal
비상장	349	Red Brick Lane Marketing Solutions Pvt. Ltd.	India
비상장	350	PT Samsung Telecommunications Indonesia	Indonesia
비상장	351	Laos Samsung Electronics Sole Co., Ltd	Laos

비상장	352	iMarket Asia Co., Ltd.	Hong Kong
비상장	353	Samsung Suzhou Electronics Export Co., Ltd.	China
비상장	354	Samsung Mobile R&D Center China-Guangzhou	China
비상장	355	Samsung R&D Institute China-Shenzhen	China
비상장	356	Beijing Samsung Telecom R&D Center	China
비상장	357	Samsung Electronics China R&D Center	China
비상장	358	Harman (Suzhou) Audio and Infotainment Systems Co., Ltd.	China
비상장	359	Harman Technology (Shenzhen) Co., Ltd.	China
비상장	360	Harman (China) Technologies Co., Ltd.	China
비상장	361	Harman Commercial (Shanghai) Co., Ltd.	China
비상장	362	Harman International (China) Holdings Co., Ltd.	China
비상장	363	Harman Automotive Electronic Systems (Suzhou) Co., Ltd.	China
비상장	364	Sound Electronics (Shenzhen) Co. Ltd.	China
비상장	365	D&M Shanghai Electronics Ltd.	China
비상장	366	Harman International (India) Private Limited	India
비상장	367	Samsung Electronics Latinoamerica Miami, Inc.	USA
비상장	368	Samsung Electronica Colombia S.A.	Colombia
비상장	369	Samsung Electronics Panama. S.A.	Panama
비상장	370	Samsung SDI Japan Co., Ltd.	Japan
비상장	371	Samsung SDI America Inc.	USA
비상장	372	Samsung SDI Hungary Zrt.	Hungary
비상장	373	Samsung SDI Europe GmbH	Germany
비상장	374	Samsung SDI Battery Systems GmbH	Austria
비상장	375	Samsung SDI Vietnam Co., Ltd.	Vietnam
비상장	376	Samsung SDI Energy Malaysia Sdn. Bhd.	Malaysia
비상장	377	Samsung SDI India Private Limited	India
비상장	378	Samsung SDI(Hong Kong) Ltd.	Hong Kong
비상장	379	Samsung SDI China Co., Ltd.	China
비상장	380	Samsung SDI-ARN (Xi'An) Power Battery Co., Ltd.	China
비상장	381	Samsung SDI (Tianjin) Battery Co.,Ltd.	China
비상장	382	StarPlus Energy LLC.	USA
비상장	383	SDI-GM Synergy Cells Holdings LLC	USA
비상장	384	Samsung SDI Southeast Asia PTE. LTD.	Singapore
비상장	385	Tianjin Samsung SDI Co., Ltd.	China
비상장	386	Samsung Electro-Mechanics Japan Co., Ltd.	Japan
비상장	387	Samsung Electro-Mechanics America, Inc.	USA
비상장	388	Samsung Electro-Mechanics Mexico, S.A. de C.V.	Mexico
비상장	389	Samsung Electro-Mechanics GmbH	Germany
비상장	390	Samsung Electro-Mechanics Philippines, Corp.	Philippines
비상장	391	Calamba Premier Realty Corporation	Philippines
비상장	392	Samsung Electro-Mechanics Pte Ltd.	Singapore
비상장	393	Samsung Electro-Mechanics Vietnam Co., Ltd.	Vietnam
비상장	394	Samsung Electro-Mechanics Software India Bangalore Private Limited	India

비상장	395	Tianjin Samsung Electro-Mechanics Co., Ltd.	China
비상장	396	Samsung High-Tech Electro-Mechanics(Tianjin) Co., Ltd.	China
비상장	397	Samsung Electro-Mechanics (Shenzhen) Co., Ltd.	China
비상장	398	Batino Realty Corporation	Philippines
비상장	399	Samsung Fire & Marine Management Corporation	USA
비상장	400	SAMSUNG FIRE & MARINE INSURANCE COMPANY OF EUROPE LTD.	United Kingdom
비상장	401	Fortuna Topco Limited	United Kingdom
비상장	402	PT. Asuransi Samsung Tugu	Indonesia
비상장	403	SAMSUNG VINA INSURANCE COMPANY LIMITED	Vietnam
비상장	404	Samsung Reinsurance Pte. Ltd.	Singapore
비상장	405	삼성재산보험 (중국) 유한공사	China
비상장	406	Samsung Fire & Marine Insurance Management Middle East Limited	Utd.Arab Emir.
비상장	407	Fortuna Midco Limited	Jersey
비상장	408	Fortuna Holdings Limited	Jersey
비상장	409	Canopus Group Limited	Jersey
비상장	410	Canopus Holdings UK Ltd	United Kingdom
비상장	411	Canopus US Holdings, Inc.	USA
비상장	412	Omega Underwriting Holdings Ltd	United Kingdom
비상장	413	Canopus Reinsurance Ltd	Bermuda
비상장	414	Canopus Labuan PTE Ltd	Malaysia
비상장	415	Canopus Asia PTE Ltd	Singapore
비상장	416	Canopus Underwriting Bermuda Ltd	Bermuda
비상장	417	Canopus Ireland Ltd	Ireland
비상장	418	Creechurch Holdings Ltd	United Kingdom
비상장	419	Vave Holdings Limited	Jersey
비상장	420	Pebbles 456 Ltd	Bermuda
비상장	421	Canopus Services Ltd	United Kingdom
비상장	422	Canopus Corporate Capital Ltd	United Kingdom
비상장	423	Canopus Capital Seven Ltd	United Kingdom
비상장	424	Canopus Capital Twelve Ltd	United Kingdom
비상장	425	Canopus Capital Sixteen Ltd	United Kingdom
비상장	426	Flectat 2 Ltd	United Kingdom
비상장	427	Canopus Managing Agents Ltd	United Kingdom
비상장	428	Canopus Europe Ltd	United Kingdom
비상장	429	Trenwick Underwriting Ltd	United Kingdom
비상장	430	Canopus US Insurance, Inc.	USA
비상장	431	Canopus Underwriting Agency Inc.	USA
비상장	432	Canopus Re Underwriting Management, Inc.	USA
비상장	433	Canopus Germany GmbH	Germany
비상장	434	KDIB Holdings Ltd	United Kingdom
비상장	435	Vave Digital Services Ltd	United Kingdom
비상장	436	Vave Underwriting Agency Inc.	USA
비상장	437	Multi Strat Holdings Ltd	Bermuda
비상장	438	Canopus ILS Ltd	Bermuda

비상장	439	Multi-Strat Re, Ltd	Bermuda
비상장	440	Garden Insurance Company of Vermont	USA
비상장	441	Liberica ILS Fund Ltd	Bermuda
비상장	442	Camellia Consulting Corporation	USA
비상장	443	Samsung Heavy Industries India Pvt.Ltd.	India
비상장	444	SAMSUNG HEAVY INDUSTRIES (M) SDN.BHD	Malaysia
비상장	445	삼성중공업(영성)유한공사	China
비상장	446	SAMSUNG HEAVY INDUSTRIES NIGERIA LIMITED	Nigeria
비상장	447	Samsung Heavy Industries Mozambique LDA	Mozambique
비상장	448	Samsung Heavy Industries Rus LLC	Russian Fed.
비상장	449	SHI – MCI FZE	Nigeria
비상장	450	Samsung Life Insurance (Thailand) Public Co., Ltd	Thailand
비상장	451	Beijing Samsung Real Estate Co.. Ltd	China
비상장	452	Samsung Asset Management (New York), Inc.	USA
비상장	453	Samsung Global SME Private Equity Manager Fund Co., Ltd.	Cayman Islands
비상장	454	Samsung Asset Management U.S. Holdings, Inc.	USA
비상장	455	Samsung Private Equity Fund 2022 GP, Ltd.	Cayman Islands
비상장	456	Samsung Co-Investment 2021 GP, Ltd.	Cayman Islands
비상장	457	Samsung Asset Management(London) Ltd.	United Kingdom
비상장	458	Samsung Private Equity Manager I Co., Ltd.	Cayman Islands
비상장	459	Samsung Asset Management (Hong Kong) Ltd.	Hong Kong
비상장	460	SDI-GM Synergy Cells LLC	USA
비상장	461	Samsung C&T Japan Corporation	Japan
비상장	462	SAMSUNG C&T INVESTMENT Co.,Ltd.	Japan
비상장	463	Samsung C&T America Inc.	USA
비상장	464	Samsung E&C America, INC.	USA
비상장	465	Samsung Renewable Energy Inc.	Canada
비상장	466	Samsung C&T Oil & Gas Parallel Corp.	USA
비상장	467	Samsung C&T Lima S.A.C.	Peru
비상장	468	Samsung C&T Deutschland GmbH	Germany
비상장	469	Samsung C&T U.K. Ltd.	United Kingdom
비상장	470	Samsung C&T ECUK Limited	United Kingdom
비상장	471	Whessoe engineering Limited	United Kingdom
비상장	472	SAM investment Manzanilo.B.V	Netherlands
비상장	473	Samsung C&T Corporation Poland LLC	Poland
비상장	474	Samsung C&T (KL) Sdn.,Bhd.	Malaysia
비상장	475	Samsung C&T Malaysia SDN. BHD	Malaysia
비상장	476	Erdsam Co., Ltd.	Hong Kong
비상장	477	Samsung C&T India Private Limited	India
비상장	478	Samsung C&T Corporation India Private Limited	India
비상장	479	Samsung C&T Singapore Pte., Ltd.	Singapore
비상장	480	SAMSUNG C&T Mongolia LLC.	Mongolia
비상장	481	Samsung C&T Eng.&Const. Mongolia LLC.	Mongolia
비상장	482	S&WOO CONSTRUCTION PHILIPPINES,INC.	Philippines

비상장	483	VSSC STEEL CENTER LIMITED LIABILITY COMPANY	Vietnam
비상장	484	Vista Contracting and Investment Global Pte. Ltd.	Singapore
비상장	485	CHEIL HOLDING INC.	Philippines
비상장	486	Samsung C&T Renewable Energy Australia Pty Ltd	Australia
비상장	487	SAMSUNG C&T PHILIPPINES, CORP.	Philippines
비상장	488	Samsung C&T Hongkong Ltd.	Hong Kong
비상장	489	Samsung C&T Taiwan Co., Ltd.	Taiwan
비상장	490	SAMSUNG C&T (SHANGHAI) CO., LTD.	China
비상장	491	Samsung C&T (Xi'an) Co., Ltd.	China
비상장	492	SAMSUNG C&T CORPORATION SAUDI ARABIA	Saudi Arabia
비상장	493	SAM Gulf Investment Limited	Utd.Arab Emir.
비상장	494	Samsung C&T Chile Copper SpA	Chile
비상장	495	SCNT Power Kelar Inversiones Limitada	Chile
비상장	496	Samsung C&T Corporation Rus LLC	Russian Fed.
비상장	497	CHEIL INDUSTRIES ITALY SRL	Italy
비상장	498	Samsung Fashion Trading Co. ,Ltd	China
비상장	499	SAMSUNG C&T CORPORATION VIETNAM CO., LTD	Vietnam
비상장	500	Samsung C&T Corporation UEM Construction JV Sdn Bhd	Malaysia
비상장	501	SAMSUNG VISTA C&I AUSTRALIA PTY LTD	Australia
비상장	502	Welstory America Inc.	USA
비상장	503	Welstory Hungary Kft.	Hungary
비상장	504	WELSTORY VIETNAM COMPANY LIMITED	Vietnam
비상장	505	Shanghai Ever-Hongjun Business Mgt Service Co.,LTD	China
비상장	506	LANGUAGE TESTING INTERNATIONAL, INC.	USA
비상장	507	PENGTAI CHINA CO.,LTD.	China
비상장	508	PengTai Taiwan Co., Ltd.	Taiwan
비상장	509	PENGTAI E-COMMERCE CO.,LTD	China
비상장	510	Beijing Pengtai Borui E-commerce Co.,Ltd.	China
비상장	511	Medialytics Inc.	China
비상장	512	Beijing Pengtai Baozun E-commerce Co., Ltd.	China
비상장	513	iMarket China Co., Ltd.	China
비상장	514	Samsung Securities (America), Inc.	USA
비상장	515	Samsung Securities (Europe) Limited.	United Kingdom
비상장	516	Samsung Securities (Asia) Limited.	Hong Kong
비상장	517	Samsung SDS America, Inc.	USA
비상장	518	SAMSUNG SDS GSCL Canada., Ltd.	Canada
비상장	519	Samsung SDS Europe, Ltd.	United Kingdom
비상장	520	Samsung SDS Global SCL Hungary, Kft.	Hungary
비상장	521	Samsung SDS Global SCL Slovakia, S.R.O.	Slovakia
비상장	522	Samsung SDS Global SCL Poland Sp. Z.o.o.	Poland
비상장	523	Samsung GSCL Sweden AB	Sweden
비상장	524	Samsung SDS Global SCL France SAS	France
비상장	525	Samsung SDS Global SCL Italy S.R.L. A Socio Unico	Italy
비상장	526	Samsung SDS Global Supply Chain Logistics Spain S.L.U	Spain

비상장	527	Samsung SDS Global SCL Netherlands Cooperatief U.A.	Netherlands
비상장	528	Samsung SDS Global SCL Germany GmbH	Germany
비상장	529	Samsung SDS Global SCL Romania S.R.L	Romania
비상장	530	Samsung SDS Asia Pacific Pte, Ltd.	Singapore
비상장	531	Samsung Data Systems India Private Limited	India
비상장	532	Samsung SDS Vietnam Co., Ltd.	Vietnam
비상장	533	PT. Samsung SDS Global SCL Indonesia	Indonesia
비상장	534	Samsung SDS Global SCL Philippines Co., Ltd.Inc.	Philippines
비상장	535	Samsung SDS Global SCL Thailand Co.,Ltd.	Thailand
비상장	536	SAMSUNG SDS MALAYSIA SDN. Bhd.	Malaysia
비상장	537	Samsung SDS Global SCL Australia Pty.,Ltd.	Australia
비상장	538	SDS-ACUTECH CO., Ltd.	Thailand
비상장	539	ALS SDS Joint Stock Company	Vietnam
비상장	540	SDS-MP Logistics Joint Stock Company	Vietnam
비상장	541	Samsung SDS China Co., Ltd.	China
비상장	542	Samsung SDS Global SCL Hong Kong Limited	Hong Kong
비상장	543	SAMSUNG SDS Global SCL Egypt	Egypt
비상장	544	Samsung SDS Global SCL South Africa (PTY) Ltd.	South Africa
비상장	545	Samsung SDS Global SCL Nakliyat ve Lojistik Anonim Sirketi	Turkiye
비상장	546	Samsung SDS Global Supply Chain Logistics Middle East DWC-LLC	Utd.Arab Emir.
비상장	547	Samsung SDS Latin America Tecnologia E Logistica LTDA.	Brazil
비상장	548	INTE-SDS Logistics S.A. de C.V.	Mexico
비상장	549	Samsung SDS Rus Limited Liability Company	Russian Fed.
비상장	550	Samsung SDS Mexico, S.A. DE C.V.	Mexico
비상장	551	Samsung SDS Global SCL Panama S.A.	Panama
비상장	552	Samsung SDS Global SCL Chile Limitada	Chile
비상장	553	Samsung SDS Global SCL Peru S.A.C	Peru
비상장	554	Samsung SDS Global SCL Colombia S.A.S	Colombia
비상장	555	Samsung E&A America Inc.	USA
비상장	556	Samsung Project Management Inc.	Canada
비상장	557	Samsung E&A Hungary Co. Ltd.	Hungary
비상장	558	Samsung Engineering Italy S.R.L.	Italy
비상장	559	Samsung E&A Malaysia SDN. BHD.	Malaysia
비상장	560	PT Samsung Engineering Indonesia Co., Ltd.	Indonesia
비상장	561	Samsung E&A (Thailand) Co., Ltd.	Thailand
비상장	562	Samsung E&A India Private Limited	India
비상장	563	Samsung E&A Vietnam Co., Ltd.	Vietnam
비상장	564	GLOBAL MODULE CENTER JOINT STOCK COMPANY	Vietnam
비상장	565	Samsung E&A Global Private limited	India
비상장	566	Samsung E&A Shanghai Co., Ltd.	China
비상장	567	Samsung E&A Xi' an Co., Ltd.	China
비상장	568	Samsung E&A Arabia Co., Ltd.	Saudi Arabia
비상장	569	Muharraq Wastewater Services Company W.L.L.	Bahrain
비상장	570	Muharraq STP Company B.S.C.	Bahrain

비상장	571	Muharrag Holding Company 1 Ltd.	Utd.Arab Emir.
비상장	572	SAMSUNG ENGINEERING NEC COMPANY LIMITED	Saudi Arabia
비상장	573	Samsung E&A Mexico S.A. de C.V.	Mexico
비상장	574	Samsung Engineering Trinidad Co., Ltd.	Trinidad,Tobago
비상장	575	Samsung E&A Manzanillo S.A. De C.V.	Mexico
비상장	576	Grupo Samsung E&A Mexico, S.A. De C.V.	Mexico
비상장	577	Samsung E&A Energia S.A. De C.V.	Mexico
비상장	578	Samsung E&A Bolivia S.A	Bolivia
비상장	579	Samsung Engineering Kazakhstan L.L.P.	Kazakhstan
비상장	580	Samsung E&A America Construction LLC	USA
비상장	581	Samsung E&A Louisiana Construction LLC	USA
비상장	582	Samsung EPC Company Ltd.	Saudi Arabia
비상장	583	Muharrag Holding Company 2 Ltd.	Utd.Arab Emir.
비상장	584	Asociados Constructores DBNR, S.A. de C.V.	Mexico
비상장	585	S-1 CORPORATION HUNGARY LLC	Hungary
비상장	586	S-1 CORPORATION VIETNAM CO., LTD	Vietnam
비상장	587	Samsung Beijing Security Systems	China
비상장	588	Pengtai Greater China Company Limited	Hong Kong
비상장	589	PENGTAI INTERACTIVE ADVERTISING CO.,LTD	China
비상장	590	Iris Atlanta, Inc.	USA
비상장	591	Pricing Solutions Ltd	Canada
비상장	592	89 Degrees, Inc.	USA
비상장	593	Cheil USA Inc.	USA
비상장	594	Cheil Central America Inc.	USA
비상장	595	Iris Worldwide Holdings Limited	United Kingdom
비상장	596	Iris London Limited	United Kingdom
비상장	597	Iris Germany GmbH	Germany
비상장	598	Iris Services Limited Dooel Skopje	Macedonia
비상장	599	CHEIL EUROPE LIMITED	United Kingdom
비상장	600	Cheil Germany GmbH	Germany
비상장	601	Cheil France SAS	France
비상장	602	CHEIL SPAIN S.L	Spain
비상장	603	Cheil Benelux B.V.	Netherlands
비상장	604	Cheil Nordic AB	Sweden
비상장	605	Iris Worldwide Integrated Marketing Private Limited	India
비상장	606	Cheil India Private Limited	India
비상장	607	Cheil (Thailand) Ltd.	Thailand
비상장	608	Cheil Singapore Pte. Ltd.	Singapore
비상장	609	CHEIL VIETNAM COMPANY LIMITED	Vietnam
비상장	610	Cheil Integrated Marketing Philippines, Inc.	Philippines
비상장	611	CHEIL MALAYSIA SDN. BHD.	Malaysia
비상장	612	Cheil New Zealand Limited	New Zealand
비상장	613	Cheil Worldwide Australia Pty Ltd	Australia
비상장	614	CHEIL CHINA	China

비상장	615	Cheil Hong Kong Ltd.	Hong Kong
비상장	616	Caishu (Shanghai) Business Consulting Co., Ltd	China
비상장	617	Cheil MEA FZ-LLC	Utd.Arab Emir.
비상장	618	Cheil South Africa (Pty) Ltd	South Africa
비상장	619	CHEIL KENYA LIMITED	Kenya
비상장	620	Cheil Communications Nigeria Ltd.	Nigeria
비상장	621	Cheil Worldwide Inc./Jordan LLC.	Jordan
비상장	622	Cheil Ghana Limited	Ghana
비상장	623	Cheil Egypt LLC	Egypt
비상장	624	Cheil Maghreb LLC	Morocco
비상장	625	Cheil Brasil Comunicacoes Ltda.	Brazil
비상장	626	Cheil Mexico, S.A. de C.V.	Mexico
비상장	627	Cheil Chile SpA.	Chile
비상장	628	Cheil Peru S.A.C.	Peru
비상장	629	CHEIL ARGENTINA S.A.	Argentina
비상장	630	Cheil Rus LLC	Russian Fed.
비상장	631	Cheil Ukraine LLC	Ukraine
비상장	632	Cheil Kazakhstan LLC	Kazakhstan
비상장	633	Samsung Hospitality America Inc.	USA
비상장	634	Shilla Travel Retail Pte. Ltd.	Singapore
비상장	635	Samsung Shilla Business Service Beijing Co., Ltd.	China
비상장	636	Shilla Travel Retail Hong Kong Limited	Hong Kong
비상장	637	HDC SHILLA (SHANGHAI) CO., LTD	China
비상장	638	SAMSUNG HOSPITALITY U.K. LIMITED	United Kingdom
비상장	639	Samsung Hospitality Europe GmbH	Germany
비상장	640	SAMSUNG HOSPITALITY ROMANIA SRL	Romania
비상장	641	SAMSUNG HOSPITALITY VIETNAM CO.,LTD	Vietnam
비상장	642	SAMSUNG HOSPITALITY PHILIPPINES INC.	Philippines
비상장	643	SAMSUNG HOSPITALITY INDIA PRIVATE LIMITED	India
비상장	644	Samsung Venture Investment (Shanghai) Co., Ltd.	China
비상장	645	Iris (USA) Inc.	USA
비상장	646	The Barbarian Group LLC	USA
비상장	647	McKinney Ventures LLC	USA
비상장	648	Lockard & Wechsler LLC	USA
비상장	649	Iris Nation Worldwide Limited	United Kingdom
비상장	650	Iris Americas, Inc.	USA
비상장	651	Irisnation Latina, S. de R.L. de C.V.	Mexico
비상장	652	Iris Promotional Marketing Ltd	United Kingdom
비상장	653	Iris Ventures 1 Limited	United Kingdom
비상장	654	Founded Partners Limited	United Kingdom
비상장	655	Iris Digital Limited	United Kingdom
비상장	656	Iris Ventures (Worldwide) Limited	United Kingdom
비상장	657	WDMP Limited	United Kingdom
비상장	658	Iris Worldwide (Thailand) Limited	Thailand

비상장	659	Holdings BR185 Limited	Brit.Virgin Is.
비상장	660	Beattie McGuinness Bungay Limited	United Kingdom
비상장	661	Cheil Italia S.r.l	Italy
비상장	662	Cheil Austria GmbH	Austria
비상장	663	Centrade Integrated SRL	Romania
비상장	664	Cheil Hungary Kft.	Hungary
비상장	665	Cheil Adriatic D.O.O.	Serbia/Monten.
비상장	666	Experience Commerce Software Private Limited	India
비상장	667	Diginfluenz Private Limited	India
비상장	668	PT. CHEIL WORLDWIDE INDONESIA	Indonesia
비상장	669	Cheil Philippines Inc.	Philippines
비상장	670	Shilla Retail Plus Pte. Ltd.	Singapore
비상장	671	Tianjin Samsung International Travel Service Co., Ltd	China
비상장	672	Shilla Retail Limited	Macau
비상장	673	BNY Trading Hong Kong Limited	Hong Kong
비상장	674	LOFAN LIMITED	Hong Kong
비상장	675	KINGMA LIMITED	Hong Kong
비상장	676	One Agency FZ-LLC	Utd.Arab Emir.
비상장	677	One RX Project Management Design and Production Limited Company	Turkiye
비상장	678	ONE RETAIL EXPERIENCE KOREA LIMITED	United Kingdom
비상장	679	One RX India Private Limited	India
비상장	680	ONE RX INTERIOR DECORATION L.L.C	Utd.Arab Emir.
비상장	681	ONE AGENCY PRINTING L.L.C	Utd.Arab Emir.
비상장	682	Brazil 185 Participacoes Ltda	Brazil
비상장	683	Iris Router Marketing Ltda	Brazil

### 3. 타법인출자 현황(상세)

☞ 본문 위치로 이동

(기준일 : 2025년 12월 31일 )

(단위 : 백만원, 주, %)

법인명	상장 여부	최초취득일자	출자 목적	최초취득금액	기초잔액			증기(감소)			기말잔액			최근사업연도 재무현황	
					수량	지분율	장부 가액	취득(처분)		평가 손익	수량	지분율	장부 가액	총자산	당기 순손익
								수량	금액						
Tianjin Samsung Electro-Mechanics Co., Ltd.	비상장	1994.01.31	경영참여	3,220	-	81.8	149,913	-	-	-	-	81.8	149,913	2,143,180	129,722
Samsung Electro-Mechanics Philippines, Corp.	비상장	1997.12.31	경영참여	1,809	4,046,711	100.0	71,166	-	74,881	-	4,046,711	100.0	146,047	1,474,208	38,342
Samsung High-Tech Electro-Mechanics(Tianjin) Co., Ltd.	비상장	2001.04.09	경영참여	7,677	-	95.0	65,101	-	-	-	-	95.0	65,101	685,112	44,345
Samsung Electro-Mechanics Vietnam Co., Ltd.	비상장	2013.11.29	경영참여	10,621	-	100.0	112,841	-	-	-	-	100.0	112,841	2,645,960	47,678
Samsung Electro-Mechanics America, Inc.	비상장	1994.01.31	경영참여	3,220	5,000	100.0	6,128	-	-	-	5,000	100.0	6,128	153,584	7,628
Samsung Electro-Mechanics Mexico S.A. de C.V.	비상장	2023.09.26	경영참여	4,936	64,400	100.0	4,936	-	49,896	-	673,400	100.0	54,832	60,091	-1,497

Samsung Electro-Mechanics GmbH	비상장	1995.08.04	경영참여	209	-	100.0	14,941	-	-	-	-	100.0	14,941	155,338	7,303
Calamba Premier Realty Coporation	비상장	1998.12.31	경영참여	1	398	39.8	722	-	-	-	398	39.8	722	10,694	-188
Samsung Electro-Mechanics Pte Ltd.	비상장	2002.12.12	경영참여	1,216	1,760,200	100.0	2,598	-	-	-	1,760,200	100.0	2,598	117,840	5,012
Samsung Electro-Mechanics (Shenzhen) Co., Ltd.	비상장	2013.10.25	경영참여	4,138	-	100.0	4,138	-	-	-	-	100.0	4,138	1,052,900	44,520
Samsung Electro-Mechanics Japan Co., Ltd.	비상장	2012.02.17	경영참여	3,295	330,000	100.0	4,696	-	-	-	330,000	100.0	4,696	25,710	1,402
Samsung Electro-Mechanics Software India Bangalore Private Limited	비상장	2017.12.27	경영참여	17	99,900	99.9	17	-	-	-	99,900	99.9	17	12,255	1,786
SVIC 47호 신기술사업투자조합	비상장	2019.08.09	경영참여	3,960	-	99.0	25,855	-	977	-13,203	-	99.0	13,629	13,911	-5,707
삼성중공업(주)	상장	1983.11.30	경영참여	600	18,150,855	2.1	205,104	-	-	232,332	18,150,855	2.1	437,436	14,948,900	535,800
IMarket Korea	상장	2000.12.08	경영참여	1,800	613,252	1.8	4,906	-	-	-74	613,252	1.8	4,832	1,364,073	29,641
(주)삼성글로벌리서치	비상장	2001.03.28	경영참여	10	2,856,000	23.8	20,402	-	-	-	2,856,000	23.8	20,402	221,601	372
스템코주식회사	비상장	1995.03.24	단순투자	9,647	1,440,000	30.0	9,647	-	-	-	1,440,000	30.0	9,647	288,801	1,698
삼성벤처투자(주)	비상장	1999.10.08	경영참여	5,100	1,020,000	17.0	37,733	-	-	3,568	1,020,000	17.0	41,301	229,783	23,689
한국능률협회컨설팅	비상장	1989.12.01	단순투자	20	8,000	1.0	40	-	-	-	8,000	1.0	40	109,855	8,234
I-Market Asia	비상장	2012.12.28	단순투자	4,028	347,696	8.7	6,138	-	-	23	347,696	8.7	6,161	104,793	140
SVIC 76호 신기술사업투자조합	비상장	2025.12.12	단순투자	100	-	-	-	-	100	-17	-	6.7	83	1,502	-255
합 계					30,742,412	-	747,022	-	112,651	235,832	30,742,412	-	1,095,505	-	-

※ 별도재무제표기준으로 작성되었습니다.

※ 지분율은 보통주 기준입니다.

※ 최근사업연도 재무 현황은 일부 법인의 자료 확보가 현실적으로 곤란하여, (주)삼성글로벌리서치, 스템코주식회사, 삼성벤처투자(주), 한국능률협회컨설팅, I-Market Asia는 2024년 12월 31일 현재의 재무 현황을 기재하였습니다.

## 【 전문가의 확인 】

### 1. 전문가의 확인

해당사항 없음.

### 2. 전문가와의 이해관계

해당사항 없음.