

목 차

| | |
|---|----|
| 주주총회소집공고..... | 1 |
| 주주총회 소집공고..... | 2 |
| I. 사외이사 등의 활동내역과 보수에 관한 사항 | 4 |
| 1. 사외이사 등의 활동내역 | 4 |
| 가. 이사회 출석률 및 이사회 의안에 대한 찬반여부 | 4 |
| 나. 이사회내 위원회에서 사외이사 등의 활동내역 | 5 |
| 2. 사외이사 등의 보수현황 | 5 |
| II. 최대주주등과의 거래내역에 관한 사항 | 7 |
| 1. 단일 거래규모가 일정규모이상인 거래..... | 7 |
| 2. 해당 사업연도중에 특정인과 해당 거래를 포함한 거래총액이 일정규모이상인 거래 | 7 |
| III. 경영참고사항 | 8 |
| 1. 사업의 개요..... | 8 |
| 가. 업계의 현황 | 8 |
| 나. 회사의 현황 | 11 |
| 2. 주주총회 목적사항별 기재사항 | 13 |
| □ 재무제표의 승인..... | 13 |
| □ 이사의 선임..... | 82 |
| □ 이사의 보수한도 승인..... | 89 |
| IV. 사업보고서 및 감사보고서 첨부 | 91 |
| 가. 제출 개요..... | 91 |
| 나. 사업보고서 및 감사보고서 첨부 | 91 |
| ※ 참고사항..... | 92 |

주주총회소집공고

2022년 2월 15일

회 사 명 : 삼성전기 주식회사
대 표 이 사 : 경계현
본 점 소 재 지 : 경기도 수원시 영통구 매영로 150
(전 화) 031-210-5114
(홈페이지)<http://www.samsungsem.com>

작 성 책 임 자 : (직 책) 재경팀장 (성 명) 이근목
(전 화) 031-210-3908

주주총회 소집공고

(제49기 정기)

1. 일시 : 2022년 3월 16일(수) 오전 9시

2. 장소 : 서울특별시 서초구 강남대로 213 엘타워 7층 그랜드홀

※ 주주총회 일시, 장소 등 불가피한 변경사항 발생 시,
변경승인 권한을 대표이사에게 위임하며, 변경 즉시 정정공시를
제출할 예정입니다.

3. 회의 목적사항

가. 보고사항

- 감사보고
- 영업보고
- 내부회계관리제도 운영실태 보고

나. 부의사항

- 제1호 의안 : 제49기(2021.1.1 ~ 2021.12.31)
재무제표(이익잉여금처분계산서 포함) 및 연결재무제표 승인의 건
- 제2호 의안 : 이사 선임의 건
 - 제2-1호 : 사외이사 이윤정 선임의 건
 - 제2-2호 : 사내이사 장덕현 선임의 건
 - 제2-3호 : 사내이사 김성진 선임의 건
- 제3호 의안 : 이사 보수한도 승인의 건

4. 전자투표에 관한 사항

당사는 제48기 주주총회에 이어 이번 주주총회에서도 전자투표제도(상법 제368조의4)를 활용하기로 하였습니다. 주주총회에 참석이 어려우시거나 온라인 중계를 시청하실 주주님께서서는 주주총회일 전에 전자투표를 통해 귀중한 의결권을 행사해 주시기 바랍니다.

가. 전자투표시스템 인터넷 및 모바일 주소 : <https://vote.samsungpop.com>

※ 관리업무는 삼성증권에 위탁하였습니다.

나. 전자투표 행사기간 : 2022년 3월 6일 09시 ~ 2022년 3월 15일 17시

- 첫날은 오전 9시부터 전자투표시스템 접속이 가능하며,
그 이후 기간 중에는 24시간 접속이 가능합니다.
(단, 마지막 날은 오후 5시까지만 투표하실 수 있습니다)

다. 시스템에서 본인인증을 통해 주주 본인 확인 후
의안별 전자투표를 행사하실 수 있습니다.

※ 주주확인용 본인인증방법 : 공동인증, 카카오페이, 휴대폰인증

라. 수정동의안 처리 : 주주총회에서 상정된 의안에 관하여 수정동의가 제출되는 경우 전자투표는 기권으로 처리됩니다.
(삼성증권 전자투표관리서비스 이용약관 제13조 제2항)

5. 온라인 생중계 관련

당사는 현장 주주총회에 참석이 어려우신 주주님을 위해 주주총회를 사전에 신청하신 주주님들에 한하여 온라인으로 중계할 예정입니다.

가. 사전신청 기간 : 2022년 3월 6일 09시 ~ 2022년 3월 15일 17시

나. 사전신청 안내 : 사전신청 기간 전 회사 인터넷 홈페이지
(<https://www.samsungsem.com>)통해 안내 예정

온라인 중계를 시청하시면서 온라인으로 투표하는 방법은 현행 법률상 인정되지 않으므로, 온라인 중계를 신청하신 주주님들께서는

① 전자투표 ② 당사의 의결권 대리행사 신청 중
편하신 방법을 통해 귀중한 의결권을 행사하여 주시기 바랍니다.

온라인 생중계를 신청하실 경우, 주주님의 편의를 위해 사전 질문을 접수할 예정입니다. 다만, 주주총회 진행 절차 및 시간제약 등으로 질문하신 내용 모두에 대하여 답변이 어려울 수도 있음을 알려드립니다.

6. 기타사항

주주총회 당일 총회장 입구에서 주주분들의 체온을 측정할 수 있으며, 발열이 의심되거나 마스크를 착용하지 않은 주주의 경우 출입이 제한될 수 있습니다. 총회장 내에서의 음식(다과, 음료 등) 섭취 또한 제한됩니다.

I. 사외이사 등의 활동내역과 보수에 관한 사항

1. 사외이사 등의 활동내역

가. 이사회 출석률 및 이사회 의안에 대한 찬반여부

| 회차 | 개최일자 | 의안내용 | 사외이사 등의 성명 | | | |
|---------|------------|--|--------------------|--------------------|--------------------|--------------------|
| | | | 김용균 (출석률: 100%) | 유지범 (출석률: 100%) | 김준경 (출석률: 100%) | 여윤경 (출석률: 100%) |
| | | | 찬 반 여부 | | | |
| '21-1차 | 2021-01-27 | 1. '20년 실적 및 '21년 목표 보고의 건 | - | - | - | - |
| | | 2. 제48기 재무제표 및 영업보고서 승인의 건 | 찬성 | 찬성 | 찬성 | 찬성 |
| | | 3. 전자투표제 도입의 건 | 찬성 | 찬성 | 찬성 | 찬성 |
| '21-2차 | 2021-02-16 | 1. 제48기 정기주주총회 부의안건 및 소집결의 | 찬성 | 찬성 | 찬성 | 찬성 |
| | | 2. '20년 내부회계관리제도 운영실태 보고의 건 | - | - | - | - |
| | | 3. '20년 내부회계관리제도 운영실태 평가 보고의 건 | - | - | - | - |
| | | 4. 삼성 준법감시위원회 설치, 운영에 관한 협약 및 규정 개정의 건 | 찬성 | 찬성 | 찬성 | 찬성 |
| '21-3차 | 2021-03-17 | 1. 이사회 의장 선임의 건 | 찬성 | 찬성 | 찬성 | 찬성 |
| | | 2. 이사 직무 위촉의 건 | 찬성 | 찬성 | 찬성 | 찬성 |
| | | 3. 이사 보수 집행 승인의 건 | 찬성 | 찬성 | 찬성 | 찬성 |
| | | 4. 삼성 준법감시위원회 위원 선임의 건 | 찬성 | 찬성 | 찬성 | 찬성 |
| '21-4차 | 2021-04-28 | 1. '21년 1분기 실적 및 2분기 전망 보고의 건 | - | - | - | - |
| | | 2. 협력회사 스마트공장 신규기금 후원의 건 | 찬성 | 찬성 | 찬성 | 찬성 |
| '21-5차 | 2021-06-21 | 1. 대규모 내부거래 승인의 건 | 찬성 | 찬성 | 찬성 | 찬성 |
| | | 2. 학교법인 성균관대학 기부금 집행의 건 | 찬성 | - | 찬성 | 찬성 |
| '21-6차 | 2021-07-28 | 1. '21년 2분기 실적 및 3분기 전망 보고의 건 | - | - | - | - |
| | | 2. 삼성 청년 SW아카데미 운영의 건 | 찬성 | 찬성 | 찬성 | 찬성 |
| '21-7차 | 2021-10-15 | 1. 베트남법인 RFPCB 사업 철수의 건 | 찬성 | 찬성 | 찬성 | 찬성 |
| | | 2. 천전법인/필리핀법인 MLCC 투자의 건 | 찬성 | 찬성 | 찬성 | 찬성 |
| '21-8차 | 2021-10-27 | 1. '21년 3분기 실적 및 연간 전망 보고의 건 | - | - | - | - |
| | | 2. 삼성중공업 유상증자 참여의 건 | 찬성 | 찬성 | 찬성 | 찬성 |
| | | 3. 삼성재단 기부금 집행의 건 | 찬성 | 찬성 | 찬성 | 찬성 |
| | | 4. R&D 협력펀드 기부금 승인의 건 | 찬성 | 찬성 | 찬성 | 찬성 |
| | | 5. 안전보건계획 수립 승인의 건 | 찬성 | 찬성 | 찬성 | 찬성 |
| | | 6. 이사회 산하 ESG위원회 신설 및 규정 제정의 건 | 찬성 | 찬성 | 찬성 | 찬성 |
| '21-9차 | 2021-11-30 | 1. 사회복지공동모금회 기부금 집행의 건 | 찬성 | 찬성 | 찬성 | 찬성 |
| '21-10차 | 2021-12-08 | 1. 대규모 내부거래 승인의 건 | 찬성 | 찬성 | 찬성 | 찬성 |
| | | 2. 특수관계인과의 거래한도 승인의 건 | 찬성 | 찬성 | 찬성 | 찬성 |
| | | 3. 컴플라이언스 유효성 평가 결과 보고의 건 | - | - | - | - |
| | | 4. ESG 현황 및 추진방향 보고의 건 | - | - | - | - |
| '21-11차 | 2021-12-23 | 1. 베트남법인 FCBGA 투자의 건 | 찬성 | 찬성 | 찬성 | 찬성 |
| | | 2. 베트남법인 자금대여 투자의 건 | 찬성 | 찬성 | 찬성 | 찬성 |
| | | 3. 삼성 준법감시위원회 위원장 선임의 건 | 찬성 | 찬성 | 찬성 | 찬성 |

※ 2021년 6월 21일 5차 이사회 안건 중 '2. 학교법인 성균관대학 기부금 집행의 건'에 대해, 상법 및 당사 이사회 규정에 의거, 성균관대학에 재직중인 유지범 사외이사는 의결권을 행사

하지 않았습니다.

나. 이사회내 위원회에서의 사외이사 등의 활동내역

| 위원회명 | 구성원 | 활동내역 | | |
|------------------------------|------------------------------|------------|---|----------|
| | | 개최일자 | 의안내용 | 가결여부 |
| 내부거래위원회 | 김준경 김용균 유지범 | 2021-02-16 | 1. '20년 내부거래 실적 보고의 건 | 보고 |
| | | 2021-04-28 | 1. '21년 1분기 내부거래 실적 보고의 건 | 보고 |
| | | 2021-06-21 | 1. 대규모 내부거래 심의의건 | 가결 |
| | | 2021-07-28 | 1. '21년 2분기 내부거래 실적 보고의 건 | 보고 |
| | | 2021-10-27 | 1. '21년 3분기 내부거래 실적 보고의 건 | 보고 |
| | | 2021-12-08 | 1. 대규모 내부거래 심의의 건 2. '22년 특수관계인과의 거래한도 심의의 건 | 가결 가결 |
| 감사위원회 | 여윤경 김용균 김준경 | 2021-02-16 | 1. '20년 내부회계관리제도 운영실태 보고의 건 | 보고 |
| | | | 2. '20년 내부회계관리제도 운영실태 평가보고의 건 | 보고 |
| | | | 3. 제48기 재무제표 및 영업보고서 보고의 건 | 보고 |
| | | | 4. '20년 하반기 감사실적 보고의 건 | 보고 |
| | | | 5. 외부감사인 감사결과 보고의 건 | 보고 |
| | | | 6. '20년 4분기 대외후원금 집행실적 보고의 건 | 보고 |
| | | 2021-04-14 | 1. 내부회계관리제도 컨설팅 회계법인 선정의 건 | 가결 |
| | | 2021-04-28 | 1. '20년 외부감사인 준수사항 확인의 건 | 가결 |
| | | | 2. '21년 내부회계관리제도 업무계획 보고의 건 | 보고 |
| | | | 3. '21년 1분기 재무제표 보고의 건 | 보고 |
| | | | 4. '21년 1분기 외부감사인 검토결과 보고의 건 | 보고 |
| | | | 5. '21년 1분기 대외후원금 집행실적 보고의 건 | 보고 |
| | | 2021-07-28 | 1. '21년 상반기 감사실적 보고의 건 | 보고 |
| | | | 2. '21년 2분기 재무제표 보고의 건 | 보고 |
| | | | 3. '21년 2분기 외부감사인 검토결과 보고의 건 | 보고 |
| | | | 4. 연결 ICFR 구축계획 보고의 건 | 보고 |
| 5. '21년 2분기 대외후원금 집행실적 보고의 건 | 보고 | | | |
| 2021-10-27 | 1. '21년 3분기 재무제표 보고의 건 | 보고 | | |
| | 2. '21년 3분기 외부감사인 검토결과 보고의 건 | 보고 | | |
| | 3. 내부회계관리제도 평가계획 보고의 건 | 보고 | | |
| | 4. '21년 3분기 대외후원금 집행실적 보고의 건 | 보고 | | |
| 사외이사후보 추천위원회 | 김용균 유지범 김준경 여윤경 | 2021-02-16 | 1. 사외이사 후보 추천의 건 | 가결 |
| 보상위원회 | 김용균 유지범 김준경 여윤경 | 2021-02-16 | 1. 제49기 등기이사 보수한도 심의의 건 | 가결 |
| | | | 2. 제49기 사내이사 개별연봉 심의의 건 | 가결 |
| | | 2021-12-21 | 1. 제49기 등기이사 특별상여 지급 심의의 건 | 가결 |

2. 사외이사 등의 보수현황

(단위 : 백만원)

| 구 분 | 인원수 | 주총승인금액 | 지급총액 | 1인당 평균 지급액 | 비 고 |
|------|-----|--------|------|---------------|---------------|
| 사외이사 | 4 | 7,000 | 395 | 99 | '21년 1월 ~ 12월 |

※ 인원수는 주총 소집공고 작성기준일 현재 기준입니다.

※ 주총승인금액은 사내이사 3명을 포함한 총 7명의 보수한도 총액입니다.

II. 최대주주등과의 거래내역에 관한 사항

1. 단일 거래규모가 일정규모이상인 거래

(단위 : 억원)

| 거래종류 | 거래상대방 (회사와의 관계) | 거래기간 | 거래금액 | 비율(%) |
|------|--------------------|------|------|-------|
| - | - | - | - | - |

: 해당사항 없음

2. 해당 사업연도중에 특정인과 해당 거래를 포함한 거래총액이 일정 규모이상인 거래

(단위 : 억원)

| 거래상대방 (회사와의 관계) | 거래종류 | 거래기간 | 거래금액 | 비율(%) |
|--|---------|-----------------------|--------|-------|
| Samsung Electro-Mechanics (Shenzhen) Co., Ltd. (해외계열사) | 매출/매입 등 | 2021.01.01~2021.12.31 | 20,310 | 34.9 |
| Tianjin Samsung Electro-Mechanics Co., Ltd.(해외계열사) | 매출/매입 등 | 2021.01.01~2021.12.31 | 17,062 | 29.3 |
| 삼성전자(주) (최대주주) | 매출/매입 등 | 2021.01.01~2021.12.31 | 9,947 | 17.1 |
| Samsung Electro-Mechanics Philippines., Corp. (해외계열사) | 매출/매입 등 | 2021.01.01~2021.12.31 | 8,729 | 15.0 |
| Samsung Electro-Mechanics Vietnam Co., Ltd. (해외계열사) | 매출/매입 등 | 2021.01.01~2021.12.31 | 5,965 | 10.2 |
| Samsung Electro-Mechanics America, Inc. (해외계열사) | 매출/매입 등 | 2021.01.01~2021.12.31 | 4,519 | 7.8 |
| Samsung Electro-Mechanics GmbH. (해외계열사) | 매출/매입 등 | 2021.01.01~2021.12.31 | 2,880 | 5.0 |

※ 상기 비율은 2020년도 별도재무제표 기준 자산총액 대비 비율임

III. 경영참고사항

1. 사업의 개요

가. 업계의 현황

[컴포넌트 사업부문]

(산업의 특성)

컴포넌트 사업은 수동소자 사업으로서 주요 제품은 MLCC(Multi Layer Ceramic Capacitors), Inductor, Chip Resistor 등이 있습니다.

Smart IT · 가전 전자제품에서부터 산업, 전장, 의료기기 등에 기본적으로 사용되는 필수 전자부품입니다.

재료/공법/설비기술이 바탕이 되는 소재 · 장치산업으로써 유전체, 자성체 및 전도성 Paste 등 원천재료기술과 분산, 성형, 인쇄, 적층, 소성 등 핵심공정기술의 노하우가 필요한 진입장벽이 높은 산업입니다.

(산업의 성장성)

주요 Application인 스마트폰, 태블릿PC, 스마트 TV 등의 고기능화 추세로 관련 부품의 수요가 증가할 것으로 전망 됩니다.

또한 자동차의 운전자 편의성 향상을 위한 전자장비의 채용이 빠르게 진행되고 있으며, 안전장치 및 연비 개선을 위한 각종 전자기기 채용증가로 자동차 시장의 수요가 확대되고 있습니다.

Set의 고기능화에 따라 수동소자 사업은 앞으로도 지속적인 성장이 예상됩니다.

(경기변동의 특성)

스마트폰, 태블릿PC, 스마트TV 등 Set 제품의 수요변동과 경기 변화에 민감하게 영향을 받습니다.

경기가 호황일 때에는 완제품 수요 증가와 재고 비축으로 인해 고객인 주요 Set 업체로부터 주문량이 급증하며, 불황일 때에는 완제품 수요 감소와 재고 감축으로 인해 수요가 감소합니다.

(시장여건)

스마트기기, Wearable, UHD(Ultra High Definition, 초고해상도) TV 등 다기능 고성능 Set제품이 늘어나고 있습니다.

또한, 스마트폰을 비롯한 Set 제품의 박형화로 초소형 MLCC의 채용이 확대되고, 기기 내 노이즈 제거와 고성능 IC에 대응하기 위한 초소형/대용량 MLCC, 파워인덕터 등 수동소자의 Set 당 탑재되는 소요원수도 증가하고 있는 상황입니다.

(회사의 경쟁우위 요소)

초소형 고용량 재료기술 및 성형, 인쇄, 적층, 소성 등 핵심 공정기술의 강화와 개발스피드, 제조경쟁력 강화를 통하여 시장내 경쟁우위를 선점하고 있습니다. 향후에도 생산성 향상과 제품간 시너지를 높여서 시장지배력을 강화해 가고자

합니다.

그리고 파워인덕터 등 지속적으로 수요가 증가하고 있는 Inductor 제품의 Line Up을 강화하고 적극적으로 고객 요구에 대응하고 있습니다.

[광학통신솔루션 사업부문]

(산업의 특성)

광학통신솔루션 사업은 카메라모듈, 통신모듈로 구성되어 있습니다.

제품의 생산 관점에서는 조립·모듈 사업으로 분류되고, 개발 관점에서는 광학기술, 회로 설계기술, 패키징 공정기술로 구성되어 있습니다.

새로운 수동소자, 재료의 융복합을 통해 Set를 리드하는 솔루션을 끊임없이 창출해 나가는 응용제품 사업으로 디지털 제어와 S/W 기술의 중요성이 점점 부각되고 있는 기술 집약적인 산업입니다.

(산업의 성장성)

카메라모듈의 응용 분야는 스마트폰 등 개인 모바일 기기용을 중심으로 자동차, 스마트가전, 보안, IoT(사물인터넷, Internet of Things) 등으로 확대되고 있습니다.

특히, 스마트폰의 수적 증가뿐만 아니라 카메라모듈의 고성능화와 함께 오토포커스, 광학식 손떨림보정(OIS : Optical Image Stabilization), Folded/멀티카메라의 채용과 같은 부가기능의 추가로 시장규모가 성장하고 있습니다.

통신모듈은 Data 통신의 고도화와 스마트폰 등 모바일 기기의 증가로 무선통신용 핵심부품인 Cellular용 FEM 등 RF 모듈의 성장이 예상됩니다.

또한 사물인터넷의 대두로 M2M(Machine To Machine) 통신모듈 시장이 활성화되고 다양한 Identity간 통신기술을 활용한 제품과 서비스가 개화할 것으로 전망되는 가운데, 통신의 새로운 패러다임인 5G 초고속 통신의 시장과 기술 기반이 조성되고 있어 또 한번의 변곡점이 도래할 것으로 전망되고 있습니다.

(경기변동의 특성)

모바일, 자동차 등 Set제품의 경기 변화에 민감하게 영향을 받습니다.

경기가 호황일 때에는 완제품 수요 증가로 인해 Set업체로부터 주문량이 증가하며, 불황일 때에는 완제품 수요 감소와 재고 조정으로 인해 수요 감소가 일어납니다.

(시장여건)

카메라모듈은 스마트폰의 고사양화에 따라 듀얼 및 트리플/쿼드 카메라모듈의 비중이 확대되고 있습니다.

최근 안전운전을 위한 규제가 강화되고, 범제화됨에 따라 자동차에도 전/후방 감시 및 블랙박스 카메라 등 Viewing용과 고급차 중심의 운전자/사각지대 모니터링 등 Sensing용 시스템 모듈 적용이 확대되고 있습니다.

통신모듈은 근거리 및 원거리 통신에서 모두 초고속, 대용량 Data 통신기술이 대두되면서 이를 구현할 수 있는 기술 규격이 순차적으로 새롭게 정립되고 있습니다.

또한 5G 통신용 모듈이 시장에 제공되어 새로운 Application과 부가가치를 창출할 것으로 보입니다.

(회사의 경쟁우위 요소)

당사는 광학렌즈설계, 회로설계, 패키징, S/W 기술을 기반으로 당사의 소재 역량과 결합시켜 고객 Needs에 적합한 카메라·무선통신 등 다양한 모듈과 솔루션을

제공하고 있습니다.

카메라모듈은 렌즈설계 및 금형기술에서부터 오토포커스, 광학식 손떨림 보정 등 초정밀 고성능 액츄에이터 제조 내재화와 함께 S/W기술까지 보유하여 최적의 솔루션을 제공하는 강점을 가지고 있습니다.

이를 바탕으로 자동차용 등으로의 사업확장을 위해 역량을 집중하고 있습니다.

통신모듈은 회로설계, IC 등의 핵심부품을 내재화하고, 패키지 기술로 복합화/소형화/박형화를 추진하고, S/W기술을 활용한 모바일기기와 M2M에 필요한 시스템솔루션을 확보하여 고객의 요구를 충족시키고 있습니다.

또한 당사의 수동소자, 자성재료, 기판 등의 내재화 기술 역량을 활용하여 다양한 응용 분야의 기술 융·복합화를 추진 중입니다.

[패키지솔루션 사업부문]

(산업의 특성)

패키지솔루션 사업은 인쇄회로기판사업으로서 주요 제품은 반도체패키지기판으로 반도체 및 전자부품을 전기적으로 연결하고 기계적으로 지지하는 회로연결용 부품입니다.

IT·가전 전자제품에서부터 자동차, 항공기, 선박 등 모든 산업에 기본적으로 사용됩니다.

전방산업으로는 스마트폰, 컴퓨터 등 전자산업이 있고, 후방산업으로는 잉크, 원판 등 소재산업과 도금, 인쇄, 노광 등의 설비산업이 있어 전후방 산업간 연관 관계가 높고 그에 따라 파급 효과도 큼니다.

또한 장치산업으로써 대규모 투자가 필요하고 화학, 전기, 기계가공 등 복합적인 기술이 필요하기 때문에 진입장벽이 높습니다.

(산업의 성장성)

반도체 고성능화에 따라 기판의 대형화/고밀도/고다층화가 진행되고 있으며 AP용 기판, 5G용 안테나 기판, 노트북/서버/네트워크 기판 등 High-End 제품이 시장 성장을 견인하고 있습니다.

또한, 인도, 남미, 아프리카 등 새롭게 부상하고 있는 이머징 마켓은 글로벌 평균 성장률 대비 상대적으로 경제성장률이 높고, 산업화가 빠른 속도로 진행되고 있습니다.

이러한 이머징 마켓에서의 수요증가로 인하여 보급형 스마트폰, TV, Note PC 등 전방산업의 활성화가 예상되고 이와 함께 기판산업의 성장이 예상됩니다.

(경기변동의 특성)

인쇄회로기판은 전자기기, 반도체 등 사용되는 제품의 수요변화에 영향을 받습니다.

경기가 호황일 때에는 완제품 수요 증가로 인해 Set 업체로부터 부품 주문량이 늘어나며, 불황일 때에는 완제품의 수요 감소 및 재고 조정 영향으로 수요가 줄어듭니다.

기판은 Set 제품개발의 초기 단계부터 필요하기 때문에 전자산업의 실물경기에 선행한 개발이 이루어져야 하며 사전 기술 및 양산성 확보가 중요합니다.

(시장여건)

IT 기기의 고기능화와 경박단소화에 따라 반도체패키지기판의 박형 고밀도 고다층화 및 선풍미세화가 지속 요구되고 있습니다.

(회사의 경쟁우위 요소)

당사는 축적된 재료제어기술, 공정기술, 제품기술과 안정된 공급능력을 바탕으로 고객사와 긴밀한 협력관계를 유지하고 있으며, 연구개발 역량을 집중하여 미세 회로 패턴, 차세대패키지 등 새로운 기술과 제품을 개발하기 위해 지속적으로 노력하고 있습니다.

나. 회사의 현황

(1) 영업개황 및 사업부문의 구분

(가) 영업개황

[컴포넌트사업부문]

당사는 0402(0.4mm×0.2mm) Size 등의 초소형 MLCC를 포함하여 고객의 Size 요구에 대응하고 있으며, 재료기술과 공정기술을 바탕으로 초고용량 제품을 지속 개발하여 공급중에 있습니다.

당사는 독자기술을 바탕으로 고객의 Needs에 맞춘 제품을 개발/공급하고 있습니다.

당사는 시장주도권 선점을 위해 지속적인 신상품 개발을 통한 Line Up 다양화와 선진시장과 신흥시장의 고객에 대한 균형있는 대응으로 글로벌 시장 점유율을 확대하고 견조한 수익성을 확보하겠습니다.

또한, 고신뢰성 MLCC 개발 강화를 통해 자동차, 산업용 등 신규시장 진입을 강화하고자 합니다.

[광학통신솔루션 사업부문]

카메라모듈은 업계 최고성능의 Folded 카메라 및 1억화소 이미지센서가 채용된 고성능 카메라모듈을 양산하여 주요 프리미엄 스마트폰에 공급하고 있습니다.

또한 중화 및 신흥국 스마트폰 시장공략을 강화하여 매출 확대를 도모하고 있습니다.

통신모듈은 기술 규격의 발전에 선행하여 초고속, 대용량 무선통신의 5G용 통신모듈을 선제적으로 준비하고 있습니다.

당사는 성장시장을 중심으로 고기능 제품과 차별화 신제품의 Line Up을 강화하고, 고객별 맞춤형 마케팅 및 기술지원을 지속하며, 원가절감을 통한 끊임없는 사업경쟁력 확보를 통해 시장지배력을 강화할 계획입니다.

[패키지솔루션 사업부문]

최근 선진시장의 스마트폰 성장률이 둔화되면서 당사를 비롯한 주요업체들의 경쟁이 심화되고 있습니다.

당사는 시장 리더십 강화를 위해 지속적으로 반도체패키지기판의 박형 고밀도 고다층화 및 선폭 미세화를 추진하여 IT기기의 고기능화와 경박단소화에 대응하고 있습니다.

또한, 당사는 소재/설비 기술을 바탕으로 박형화에도 기판이 휘지 않는 휼제어 기술, 미세선폭 구현 기술 등 차별화된 기술 역량으로 고객의 수요에 대응하고 있습니다.

(나) 공시대상 사업부문의 구분

당사는 수동소자(MLCC, 칩인덕터, 칩저항)를 생산하는 컴포넌트 사업부문, 카메라모듈·통신모듈을 생산하는 광학통신솔루션 사업부문, 반도체패키지기판을 생산하는 패키지솔루션 사업부문의 총3개 사업부문으로 구성되어 있습니다.

| 사업부문 | 주요제품 |
|---------|--|
| 컴포넌트 | · 수동소자 (MLCC, Inductor, Chip Resistor 등) |
| 광학통신솔루션 | · 카메라모듈, 통신모듈 |
| 패키지솔루션 | · 반도체패키지기판 |

(2) 시장점유율

| 제 품 | 2021년 | 2020년 | 2019년 |
|-------|-------|-------|-------|
| MLCC | 25% | 23% | 22% |
| 카메라모듈 | 12% | 11% | 13% |
| BGA | 26% | 25% | 17% |

※ 시장점유율은 세계시장 점유율로서 당사의 추정치이며, 주요 경쟁사의 시장점유율은 시장조사기관들마다 점유율이 상이하여 객관적인 점유율 기재에 한계가 있으므로 각사의 공시자료를 참고해 주시기 바랍니다.

(3) 시장의 특성

Ⅲ. 경영참고사항의 1.사업의 개요의 가.업계의 현황 참조

(4) 조직도

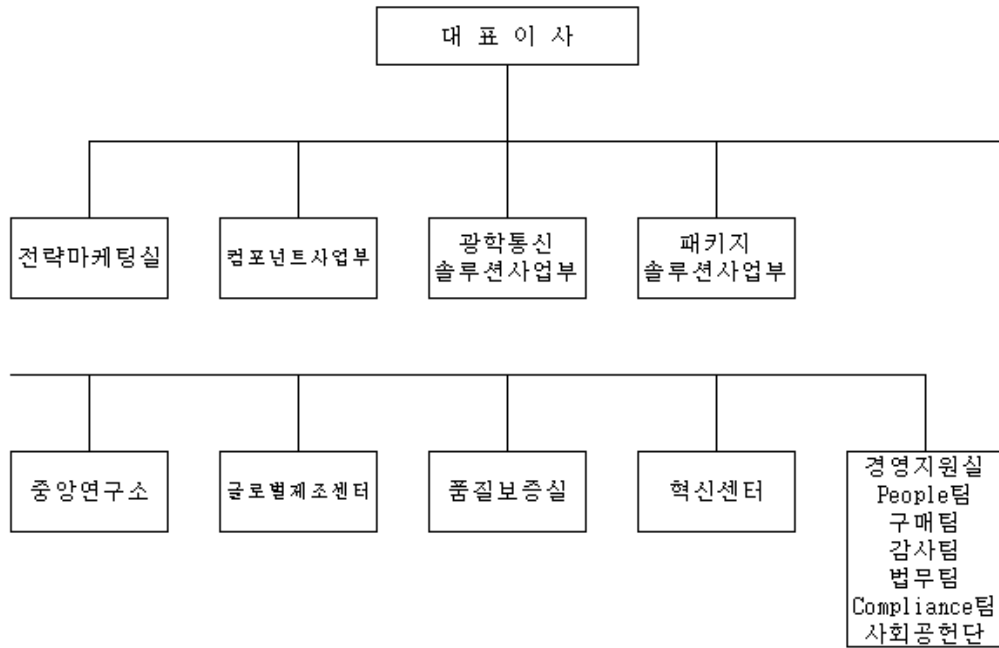

2. 주주총회 목적사항별 기재사항

□ 재무제표의 승인

제1호 의안) 제49기(2021.1.1 ~ 2021.12.31) 재무제표(이익잉여금처분계산서 포함) 및 연결재무제표 승인의 건

가. 해당 사업연도의 영업상황의 개요

Ⅲ. 경영참고사항의 1.사업의 개요의 나.회사의 현황 참조

나. 해당 사업연도의 대차대조표(재무상태표)· 손익계산서(포괄손익계산서)· 이익잉여금처분계산서(안) 또는 결손금처리계산서(안)

1) 연결 재무제표

- 연결 재무상태표

연 결 재 무 상 태 표

제49기 : 2021년 12월 31일 현재

제48기 : 2020년 12월 31일 현재

삼성전기주식회사와 그 종속기업

(단위 : 원)

| 과 목 | 주 석 | 제 49 기 | 제 48 기 |
|-----|-----|--------|--------|
|-----|-----|--------|--------|

| | | | |
|------------|----------|-------------------|-------------------|
| 자산 | | | |
| Ⅰ.유동자산 | | | |
| 현금및현금성자산 | 4,27 | 1,185,206,917,554 | 1,479,767,416,889 |
| 기타금융자산 | 5,27 | 60,740,975,018 | 54,107,908,679 |
| 매출채권및기타채권 | 6,24,27 | 1,287,006,556,417 | 995,621,015,867 |
| 단기대여금 | 27 | 282,463,852 | 229,606,211 |
| 선급금 | | 2,730,711,549 | 963,181,023 |
| 선급비용 | | 53,916,760,324 | 57,320,074,211 |
| 당기법인세자산 | 22 | 11,699,702,443 | 7,596,883,891 |
| 재고자산 | 7 | 1,818,409,548,484 | 1,337,915,721,356 |
| 반환제품회수권 | 15 | 22,614,441,772 | 17,784,713,460 |
| 매각예정자산 | 28 | 155,660,681,334 | 198,996,129,936 |
| 유동자산 합계 | | 4,598,268,758,747 | 4,150,302,651,523 |
| Ⅱ.비유동자산 | | | |
| 관계기업투자 | 8 | 80,048,732,838 | 72,461,000,468 |
| 공정가치측정금융자산 | 9,27 | 264,413,213,589 | 200,955,141,868 |
| 장기대여금 | 27 | 2,625,594,696 | 2,315,313,819 |
| 유형자산 | 10 | 4,639,381,068,128 | 4,424,362,287,775 |
| 사용권자산 | 12 | 122,801,116,200 | 93,006,082,444 |
| 무형자산 | 11 | 141,837,666,532 | 138,250,894,764 |
| 기타금융자산 | 5,27 | 21,241,136,304 | 18,867,166,086 |
| 장기선급금및선급비용 | | 29,560,582,803 | 26,323,605,646 |
| 이연법인세자산 | 22 | 41,196,168,610 | 98,654,331,683 |
| 비유동자산 합계 | | 5,343,105,279,700 | 5,075,195,824,553 |
| 자산 총계 | | 9,941,374,038,447 | 9,225,498,476,076 |
| 부채 및 자본 | | | |
| 부채 | | | |
| Ⅰ.유동부채 | | | |
| 매입채무및기타채무 | 13,24,27 | 1,475,009,292,693 | 1,126,272,811,004 |
| 단기차입금 | 6,14,27 | 56,486,396,659 | 406,200,835,405 |
| 선수금 | | 29,806,129,501 | 26,897,880,317 |
| 당기법인세부채 | | 195,870,046,745 | 29,335,878,884 |
| 유동성장기차입금 | 14,27 | 316,116,596,463 | 204,681,307,130 |
| 유동성리스부채 | 12,27 | 22,873,314,312 | 14,531,142,618 |
| 총당부채 | 17 | 3,188,491,301 | 1,772,851,261 |
| 환불부채 | 15 | 29,762,090,694 | 23,400,025,095 |
| 매각예정자산관련부채 | 28 | 6,936,366,405 | 34,813,347,748 |
| 기타유동부채 | 5,27 | 98,608,096,073 | 46,973,894,372 |
| 유동부채 합계 | | 2,234,656,820,846 | 1,914,879,973,834 |
| Ⅱ.비유동부채 | | | |
| 장기차입금 | 14,27 | 619,762,226,818 | 1,233,208,708,882 |

| | | | |
|--------------|-------|-------------------|-------------------|
| 장기기타채무 | 13 | 77,745,406,424 | 80,567,012,080 |
| 순확정급여부채 | 16 | 24,176,013,712 | 30,567,570,059 |
| 장기리스부채 | 12,27 | 67,305,046,783 | 48,066,763,662 |
| 이연법인세부채 | 22 | 971,824,634 | 1,127,598,377 |
| 기타비유동부채 | 5 | 45,631,056,419 | 6,684,909,685 |
| 비유동부채 합계 | | 835,591,574,790 | 1,400,222,562,745 |
| 부채 총계 | | 3,070,248,395,636 | 3,315,102,536,579 |
| 자본 | | | |
| Ⅰ. 납입자본과 적립금 | | | |
| 자본금 | 19 | 388,003,400,000 | 388,003,400,000 |
| 자본잉여금 | 19 | 1,053,516,215,437 | 1,045,201,199,091 |
| 기타자본 | 19 | (146,701,455,500) | (146,701,455,500) |
| 기타포괄손익누계액 | 19 | 616,908,618,407 | 412,519,337,686 |
| 적립금 | 19 | 2,716,865,257,472 | 2,481,265,257,472 |
| 이익잉여금 | | 2,090,356,960,216 | 1,592,001,275,871 |
| 지배기업 소유주지분 | | 6,718,948,996,032 | 5,772,289,014,620 |
| 비지배지분 | | 152,176,646,779 | 138,106,924,877 |
| 자본 총계 | | 6,871,125,642,811 | 5,910,395,939,497 |
| 부채 및 자본의 총계 | | 9,941,374,038,447 | 9,225,498,476,076 |

별첨 주석은 본 연결재무제표의 일부입니다.

- 연결 포괄손익계산서

연 결 포 괄 손 익 계 산 서

제49기 : 2021년 01월 01일부터 2021년 12월 31일까지

제48기 : 2020년 01월 01일부터 2020년 12월 31일까지

삼성전기주식회사와 그 종속기업

(단위 : 원)

| 과 목 | 주 석 | 제 49 기 | 제 48 기 |
|----------------|---------|-------------------|-------------------|
| Ⅰ. 매출액 | 3,20,24 | 9,675,036,127,726 | 7,753,259,286,388 |
| Ⅱ. 매출원가 | 20,24 | 7,127,098,008,982 | 5,784,472,159,213 |
| Ⅲ. 매출총이익 | | 2,547,938,118,744 | 1,968,787,127,175 |
| Ⅳ. 판매비와관리비 | 20 | 1,061,065,284,940 | 1,056,048,450,416 |
| Ⅴ. 영업이익 | | 1,486,872,833,804 | 912,738,676,759 |
| Ⅵ. 영업외손익 | | | |
| 금융수익 | 21,27 | 8,859,700,648 | 9,992,327,069 |
| 금융원가 | 21,27 | 39,757,132,062 | 42,826,688,140 |
| 지분법손익 | 8 | 10,354,076,645 | 9,943,017,745 |
| 기타수익 | 21,27 | 225,459,258,605 | 253,666,806,805 |
| 기타비용 | 21,27 | 200,479,782,773 | 274,599,471,012 |
| Ⅶ. 법인세비용차감전순이익 | | 1,491,308,954,867 | 868,914,669,226 |
| 법인세비용 | 22 | 413,648,216,008 | 184,608,857,558 |
| Ⅷ. 계속영업당기순이익 | | 1,077,660,738,859 | 684,305,811,668 |

| | | | |
|----------------------------|----|-------------------|------------------|
| IX. 중단영업손익 | 28 | (162,228,286,164) | (60,494,633,827) |
| X. 당기순이익 | | 915,432,452,695 | 623,811,177,841 |
| XI. 기타포괄손익 | | | |
| 후속적으로 당기순이익으로 재분류되지 않는 항목: | | | |
| 순확정급여부채의 재측정요소 | | (52,580,804,869) | (20,328,932,337) |
| 기타포괄손익-공정가치측정금융자산평가손익 | | 19,062,712,020 | 20,116,868,380 |
| 기타포괄손익-공정가치측정금융자산처분손익 | | - | 176,432,838 |
| 지분법자본변동 | | 1,728,459,236 | 37,750,533 |
| 후속적으로 당기순이익으로 재분류되는 항목: | | | |
| 해외사업환산손익 | | 197,451,593,532 | (35,315,627,778) |
| 기타포괄손익 합계 | | 165,661,959,919 | (35,313,508,364) |
| XII. 총포괄이익 | | 1,081,094,412,614 | 588,497,669,477 |
| 계속영업당기순이익의 귀속 | | | |
| 지배기업 소유주지분 | | 1,055,411,299,515 | 664,471,771,830 |
| 비지배지분 | | 22,249,439,344 | 19,834,039,838 |
| 당기순이익의 귀속 | | | |
| 지배기업 소유주지분 | | 892,445,316,914 | 603,961,888,869 |
| 비지배지분 | | 22,987,135,781 | 19,849,288,972 |
| 총포괄이익의 귀속 | | | |
| 지배기업 소유주지분 | | 1,044,253,792,766 | 570,487,006,663 |
| 비지배지분 | | 36,840,619,848 | 18,010,662,814 |
| XIII. 주당이익 | 23 | | |
| 보통주 기본 및 희석 주당이익 | | 11,811원 | 7,993원 |
| 우선주 기본 및 희석 주당이익 | | 11,861원 | 8,043원 |
| 보통주 기본 및 희석 주당계속영업당기순이익 | | 13,968원 | 8,794원 |
| 우선주 기본 및 희석 주당계속영업당기순이익 | | 14,018원 | 8,844원 |

별첨 주석은 본 연결재무제표의 일부입니다.

- 연결 자본변동표

연 결 자 본 변 동 표

제49기 : 2021년 01월 01일부터 2021년 12월 31일까지

제48기 : 2020년 01월 01일부터 2020년 12월 31일까지

삼성전기주식회사와 그 종속기업

(단위 : 원)

| 과 목 | 지배기업 소유주지분 | | | | | | | 비지배 지분 | 합 계 |
|----------------------------|-----------------|-------------------|-------------------|-----------------|-------------------|-------------------|-------------------|-----------------|-------------------|
| | 자본금 | 자본잉여금 | 기타자본 | 기타포괄손익 누계액 | 적립금 | 이익잉여금 | 소 계 | | |
| 2020.1.1 (전기초) | 388,003,400,000 | 1,045,201,199,091 | (146,701,455,500) | 425,665,287,555 | 2,158,965,257,472 | 1,413,912,972,039 | 5,285,046,660,657 | 145,050,224,851 | 5,430,096,885,508 |
| 전기순이익 | - | - | - | - | - | 603,961,888,869 | 603,961,888,869 | 19,849,288,972 | 623,811,177,841 |
| 기타포괄손익: | | | | | | | | | |
| 기타포괄손익-공정가치측정 금융자산 평가손익 | - | - | - | 20,116,868,380 | - | - | 20,116,868,380 | - | 20,116,868,380 |
| 기타포괄손익-공정가치측정 금융자산 처분손익 | - | - | - | 176,432,838 | - | - | 176,432,838 | - | 176,432,838 |

| | | | | | | | | | |
|------------------|-----------------|-------------------|-------------------|------------------|-------------------|-------------------|-------------------|------------------|-------------------|
| 순확정급여부채의 재측정요소 | - | - | - | - | - | (20,328,932,337) | (20,328,932,337) | - | (20,328,932,337) |
| 지분법자본변동 | - | - | - | 37,750,533 | - | - | 37,750,533 | - | 37,750,533 |
| 해외사업환산손익 | - | - | - | (33,477,001,620) | - | - | (33,477,001,620) | (1,838,626,158) | (35,315,627,778) |
| 총포괄손익 | - | - | - | (13,145,949,869) | - | 583,632,956,532 | 570,487,006,663 | 18,010,662,814 | 588,497,669,477 |
| 연차배당 | - | - | - | - | - | (83,244,652,700) | (83,244,652,700) | (24,991,002,788) | (108,235,655,488) |
| 적립금의 적립 | - | - | - | - | 322,300,000,000 | (322,300,000,000) | - | - | - |
| 비지배지분의 증감 | - | - | - | - | - | - | - | 37,040,000 | 37,040,000 |
| 2020.12.31 (전기말) | 388,003,400,000 | 1,045,201,199,091 | (146,701,455,500) | 412,519,337,686 | 2,481,265,257,472 | 1,592,001,275,871 | 5,772,289,014,620 | 138,106,924,877 | 5,910,395,939,497 |
| 2021.1.1 (당기초) | 388,003,400,000 | 1,045,201,199,091 | (146,701,455,500) | 412,519,337,686 | 2,481,265,257,472 | 1,592,001,275,871 | 5,772,289,014,620 | 138,106,924,877 | 5,910,395,939,497 |
| 당기순이익 | - | - | - | - | - | 892,445,316,914 | 892,445,316,914 | 22,987,135,781 | 915,432,452,695 |
| 기타포괄손익: | | | | | | | | | |
| 기타포괄손익-공정가치 측정 | - | - | - | 19,062,712,020 | - | - | 19,062,712,020 | - | 19,062,712,020 |
| 금융자산 평가손익 | - | - | - | - | - | - | - | - | - |
| 순확정급여부채의 재측정요소 | - | - | - | - | - | (52,580,804,869) | (52,580,804,869) | - | (52,580,804,869) |
| 지분법자본변동 | - | - | - | 1,728,459,236 | - | - | 1,728,459,236 | - | 1,728,459,236 |
| 해외사업환산손익 | - | - | - | 183,598,109,465 | - | - | 183,598,109,465 | 13,853,484,067 | 197,451,593,532 |
| 총포괄손익 | - | - | - | 204,389,280,721 | - | 839,864,512,045 | 1,044,253,792,766 | 36,840,619,848 | 1,081,094,412,614 |
| 연차배당 | - | - | - | - | - | (105,908,827,700) | (105,908,827,700) | - | (105,908,827,700) |
| 적립금의 적립 | - | - | - | - | 235,600,000,000 | (235,600,000,000) | - | - | - |
| 비지배지분의 증감 | - | 8,315,016,346 | - | - | - | - | 8,315,016,346 | (22,770,897,946) | (14,455,881,600) |
| 2021.12.31 (당기말) | 388,003,400,000 | 1,053,516,215,437 | (146,701,455,500) | 616,908,618,407 | 2,716,865,257,472 | 2,090,356,960,216 | 6,718,948,996,032 | 152,176,646,779 | 6,871,125,642,811 |

별첨 주석은 본 연결재무제표의 일부입니다.

- 연결 현금흐름표

연 결 현 금 흐 림 표

제49기 : 2021년 01월 01일부터 2021년 12월 31일까지

제48기 : 2020년 01월 01일부터 2020년 12월 31일까지

삼성전기주식회사와 그 종속기업

(단위 : 원)

| 과 목 | 주석 | 제 49 기 | 제 48 기 |
|---------------|----|-------------------|-------------------|
| I. 영업활동현금흐름 | | | |
| 영업활동에서 창출된 현금 | 25 | 1,866,485,418,998 | 1,747,183,037,233 |
| 이자의 수취 | | 8,274,286,966 | 11,987,369,026 |
| 법인세의 납부 | | (143,515,599,757) | (171,093,796,251) |
| 영업활동순현금흐름 | | 1,731,244,106,207 | 1,588,076,610,008 |
| II. 투자활동현금흐름 | | | |
| 기타금융자산의 감소 | | 11,148,052,447 | 10,785,736,432 |

| | | | |
|---------------------------------|--|---------------------|---------------------|
| 기타금융자산의 증가 | | (20,941,014,815) | (12,975,411,136) |
| 공정가치측정금융자산의 처분 | | 480,683,526 | 3,561,086,253 |
| 공정가치측정금융자산의 취득 | | (35,813,233,098) | (3,745,493,000) |
| 유형자산의 처분 | | 18,551,678,067 | 46,953,080,752 |
| 유형자산의 취득 | | (844,237,017,708) | (756,667,711,711) |
| 정부보조금의 수취 | | 44,881,468,992 | - |
| 무형자산의 처분 | | - | 41,512,013 |
| 무형자산의 취득 | | (30,879,134,770) | (23,726,796,020) |
| 사용권자산의 취득 | | - | (2,797,607,939) |
| 배당금의 수취 | | 5,752,874,071 | 6,175,651,200 |
| 매각예정자산의 처분 | | 6,000,000,000 | - |
| 투자활동순현금흐름 | | (845,055,643,288) | (732,395,953,156) |
| III. 재무활동순현금흐름 | | | |
| 단기차입금의 차입 | | 200,193,000,000 | 841,894,567,078 |
| 단기차입금의 상환 | | (553,411,118,644) | (1,001,788,923,295) |
| 유동성장기차입금의 상환 | | (700,629,520,893) | (530,298,773,280) |
| 장기차입금의 차입 | | 79,250,455,886 | 630,847,814,570 |
| 리스부채의 지급 | | (20,388,259,497) | (19,576,492,843) |
| 이자의 지급 | | (40,354,694,151) | (47,347,072,681) |
| 배당금의 지급 | | (131,170,767,451) | (83,242,156,460) |
| 비지배지분의 증감 | | (14,455,881,600) | 37,040,000 |
| 재무활동순현금흐름 | | (1,180,966,786,350) | (209,473,996,911) |
| IV. 현금및현금성자산의 증감(I + II + III) | | (294,778,323,431) | 646,206,659,941 |
| V. 외화환산으로 인한 현금의 변동 | | 41,899,739,735 | (16,241,358,281) |
| VI. 기초 현금및현금성자산 | | 1,485,454,092,038 | 855,488,790,378 |
| VII. 기말 현금및현금성자산 | | 1,232,575,508,342 | 1,485,454,092,038 |

별첨 주석은 본 연결재무제표의 일부입니다.

- 연결 재무제표에 대한 주석

제 49 기 : 2021년 12월 31일 현재

제 48 기 : 2020년 12월 31일 현재

삼성전기주식회사와 그 종속기업

1. 일반적 사항

1-1 연결회사의 개요

삼성전기주식회사(이하 "회사" 또는 "지배회사")는 1973년 8월 8일에 자본금 81백만원으로 설립되어 12월 31일을 보고기간말로 하고 있으며, 1979년에 한국거래소에 주식을 상장한 공개법인으로서 각종 전자부품의 제조·판매업을 영위하고 있습니다.

2021년 12월 31일 현재 회사는 경기도 수원시, 세종특별자치시 및 부산 녹산공단에 공장을

두고 있으며, 국내, 미주, 유럽 및 아시아 각국에 15개의 자회사와 1개의 손자회사를 두고 있습니다.

1-2 종속기업의 현황

(1) 보고기간말 현재 회사의 종속기업의 현황은 다음과 같습니다.

| 회 사 명 | 자본금(천원) | 투자주식수 | 지분율 | 업 종 | 소재지 | 결산월 |
|--|-------------|------------|---------|-----------|-----|-----|
| Samsung Electro-Mechanics (Thailand) Co., Ltd.(*1) | 13,130,733 | 4,242,500주 | 100.00% | 통신모듈 제조 | 태국 | 12월 |
| Dongguan Samsung Electro-Mechanics Co., Ltd. (*2)(*3) | 73,534,869 | - | 100.00% | 수동소자 제조 | 중국 | 12월 |
| Tianjin Samsung Electro-Mechanics Co., Ltd. (*2) | 331,501,389 | - | 81.76% | 수동소자 제조 | 중국 | 12월 |
| Samsung Electro-Mechanics Philippines, Corp. | 53,917,212 | 4,046,711주 | 100.00% | 수동소자 제조 | 필리핀 | 12월 |
| Samsung High-Tech Electro-Mechanics(Tianjin) Co., Ltd. (*2) | 38,972,998 | - | 95.00% | 카메라모듈 제조 | 중국 | 12월 |
| Kunshan Samsung Electro-Mechanics Co., Ltd. (*2)(*4) | 643,181,550 | - | 100.00% | 인쇄회로기판 제조 | 중국 | 12월 |
| Samsung Electro-Mechanics Vietnam Co., Ltd. (*2)(*5) | 112,840,500 | - | 100.00% | 카메라모듈 제조 | 베트남 | 12월 |
| Samsung Electro-Mechanics America, Inc. | 3,420,160 | 5,000주 | 100.00% | 판매법인 | 미국 | 12월 |
| Samsung Electro-Mechanics GmbH (*2) | 3,089,662 | - | 100.00% | 판매법인 | 독일 | 12월 |
| Calamba Premier Realty Corporation (*6) | 3,383 | 398주 | 39.80% | 부동산 임대업 | 필리핀 | 12월 |
| Samsung Electro-Mechanics Pte, Ltd. | 1,215,800 | 1,760,200주 | 100.00% | 판매법인 | 싱가폴 | 12월 |
| Samsung Electro-Mechanics (Shenzhen) Co., Ltd. (*2) | 2,368,283 | - | 100.00% | 판매법인 | 중국 | 12월 |
| Samsung Electro-Mechanics Japan Co., Ltd. | 4,696,119 | 330,000주 | 100.00% | 판매법인 | 일본 | 12월 |
| Batino Realty Corporation | 2,704 | 1,000주 | 39.80% | 부동산 임대업 | 필리핀 | 12월 |
| Samsung Electro-Mechanics Software India Bangalore Private Limited | 16,790 | 100,000주 | 100.00% | 소프트웨어 개발 | 인도 | 12월 |
| SVIC 47호 신기술사업투자조합 (*2) | 20,676,000 | - | 99.00% | 투자조합 | 한국 | 12월 |

(*1) 당기말 현재 Samsung Electro-Mechanics (Thailand) Co., Ltd.의 주식을 포함한 와이 파이 통신모듈 사업의 매각을 진행하고 있으며, 관련 자산을 매각예정자산으로 분류하였습니다(주석28참조).

(*2) 법인형태가 주식회사가 아니므로 주식수가 존재하지 않습니다.

(*3) Dongguan Samsung Electro-Mechanics Co., Ltd.는 보고기간말 현재 청산이 진행 중에 있습니다.

(*4) Kunshan Samsung Electro-Mechanics Co., Ltd. 는 영업을 중단하였으며 잔여자산

처분 진행중으로, 관련 자산을 매각예정자산으로 분류하였습니다(주석28 참조).

(*5) 당기중 Samsung Electro-Mechanics Vietnam Co., Ltd.의 경연성인쇄회로기판 (RFPCB) 영업을 중단하였으며, 관련 자산을 처분했습니다.

(*6) 손자회사인 BatinoRealty Corporation을 100% 소유하고 있는 종속기업입니다.

한편, Calamba Premier Realty Corporation과 Batino Realty Corporation은 지분율이 50% 미만이지만 지분율의 50% 이상을 Samsung Electro-Mechanics Philippines, Corp.의 종업원퇴직연금이 소유하고 있어, 연결회사가 실질적으로 지배하고 있으므로 연결대상에 포함하였습니다.

(2) 보고기간말 현재 연결재무제표 작성대상 종속기업의 주요재무현황은 다음과 같습니다.

(단위: 천원)

| 회 사 명 | 자산총액 | 부채총액 | 매출액 | 당기순손익 |
|--|---------------|---------------|----------------|--------------|
| Samsung Electro-Mechanics (Thailand) Co., Ltd. | 101,834,279 | 9,202,141 | 212,784,598 | 10,092,353 |
| Dongguan Samsung Electro-Mechanics Co., Ltd. | 146,915,004 | 1,055,716 | 110 | 2,684,075 |
| Tianjin Samsung Electro-Mechanics Co., Ltd. | 2,154,748,762 | 1,390,654,188 | 3,041,759,787 | 93,040,599 |
| Samsung Electro-Mechanics Philippines, Corp. | 848,216,758 | 540,790,620 | 1,393,993,213 | 39,254,918 |
| Samsung High-Tech Electro-Mechanics (Tianjin) Co., Ltd. | 457,297,193 | 207,131,229 | 1,277,049,658 | 31,718,784 |
| Kunshan Samsung Electro-Mechanics Co., Ltd. | 166,791,062 | 684,149 | 61,311 | (65,624,830) |
| Samsung Electro-Mechanics Vietnam Co., Ltd. | 1,289,365,089 | 714,364,038 | 2,187,626,511 | 57,123,309 |
| Samsung Electro-Mechanics America, Inc. | 122,102,241 | 98,613,871 | 509,312,818 | 2,670,554 |
| Samsung Electro-Mechanics GmbH | 120,782,525 | 79,751,210 | 298,345,275 | 6,563,319 |
| Calamba Premier Realty Corporation | 8,410,197 | 6,463,650 | - | 322,428 |
| Samsung Electro-Mechanics Pte, Ltd. | 104,099,552 | 72,704,593 | 403,001,034 | 2,537,653 |
| Samsung Electro-Mechanics (Shenzhen) Co., Ltd. | 774,471,359 | 586,724,589 | 2,875,808,685 | 38,038,132 |
| Samsung Electro-Mechanics Japan Co., Ltd. | 43,232,810 | 37,721,790 | 129,877,140 | 651,928 |
| Batino Realty Corporation | 5,013,613 | 3,922,564 | - | 166,990 |
| Samsung Electro-Mechanics Software India Bangalore Private Limited | 5,624,742 | 3,788,087 | 6,387,910 | 677,705 |
| SVIC 47호 신기술사업투자조합 | 18,826,032 | 255,399 | - | (934,354) |
| 계 | 6,367,731,218 | 3,753,827,834 | 12,336,008,050 | 218,983,563 |

(3) 보고기간말 현재 연결회사의 비지배지분순이익은 다음과 같습니다.

(단위: 천원)

| 회사명 | 비지배지분율 | 비지배지분순손익 | 비지배지분 잔액 |
|---|--------|------------|-------------|
| Samsung Electro-Mechanics (Thailand) Co., Ltd.(*) | - | 2,550,904 | - |
| Tianjin Samsung Electro-Mechanics Co., Ltd. | 18.24% | 18,598,286 | 139,799,030 |
| Samsung High-Tech Electro-Mechanics (Tianjin) Co., Ltd. | 5.00% | 1,552,660 | 12,239,204 |
| Calamba Premier Realty Corp. | 60.20% | 194,102 | (447,008) |
| Batino Realty Corporation | 60.20% | 100,528 | 566,475 |
| SVIC 47호 신기술사업투자조합 | 1.00% | (9,344) | 18,946 |
| 계 | | 22,987,136 | 152,176,647 |

(*) 당기 중 Samsung Electro-Mechanics (Thailand) Co., Ltd.의 잔여지분을 취득하였습니다.

2. 중요한 회계정책

2-1 재무제표 작성기준

지배기업 및 종속기업(이하 '연결회사')의 연결재무제표는 '주식회사 등의 외부감사에 관한 법률'에 따라 제정된 한국채택국제회계기준에 따라 작성되었습니다.

연결재무제표는 금융상품 등 아래 회계정책에서 별도로 언급하고 있는 사항을 제외하고는 역사적원가를 기준으로 작성되었습니다. 본 연결재무제표는 원화로 표시되어있으며 다른 언급이 있는 경우를 제외하고는 천원 단위로 표시되어 있습니다.

2-2 연결기준

연결재무제표는 매 회계연도 12월 31일 현재 지배기업 및 종속기업의 재무제표로 구성되어 있습니다. 지배력은 피투자자에 대한 관여로 변동이익에 노출되거나 변동이익에 대한 권리가 있고 피투자자에 대하여 자신의 힘으로 그러한 이익에 영향을 미치는 능력이 있을 때 획득됩니다. 구체적으로 연결회사가 다음을 모두 갖는 경우에만 피투자자를 지배합니다.

- 피투자자에 대한 힘(즉 피투자자의 관련활동을 지시하는 현재의 능력을 갖게 하는 현존 권리)
- 피투자자에 대한 관여로 인한 변동이익에 대한 노출 또는 권리
- 투자자의 이익금액에 영향을 미치기 위하여 피투자자에 대하여 자신의 힘을 사용 하는 능력

피투자자의 의결권의 과반수 미만을 보유하고 있는 경우 연결회사는 피투자자에 대한 힘을 갖고 있는지를 평가할 때 다음을 포함한 모든 사실과 상황을 고려하고 있습니다.

- 투자자와 다른 의결권 보유자간의 계약상 약정
- 그 밖의 계약상 약정에서 발생하는 권리
- 연결회사의 의결권 및 잠재적 의결권

연결회사 지배력의 세 가지 요소 중 하나 이상에 변화가 있음을 나타내는 사실과 상황이 있는 경우 피투자자를 지배하는지 재평가합니다. 종속기업에 대한 연결은 연결회사가 종속기업에 대한 지배력을 획득하는 시점부터 지배력을 상실하기 전까지 이루어집니다. 기중 취득하거나 처분한 종속기업의 자산, 부채, 수익 및 비용은 연결회사가 지배력을 획득한 날부터 연결회사 종속기업을 더 이상 지배하지 않게 된 날까지 포괄손익계산서에 포함하고 있습니다.

당기순손익과 기타포괄손익의 각 구성요소는 비지배지분이 부(-)의 잔액이 되더라도 지배기업의 소유주지분과 비지배지분에 귀속시키고 있습니다. 필요한 경우 종속기업의 회계정책을 연결회사와 일치시키기 위하여 종속기업의 재무제표를 수정하여 사용하고 있습니다. 연결회사간의 거래로 인해 발생한 모든 연결회사의 자산, 부채, 자본, 수익, 비용 및 현금흐름은 전액 제거하고 있습니다.

지배력을 상실하지 않는 종속기업에 대한 지배기업의 소유지분 변동은 자본거래로 회계처리하고 있습니다.

지배기업이 종속기업에 대한 지배력을 상실한 경우 지배력을 상실한 날에 종속기업의 자산 (영업권 포함), 부채, 비지배지분 및 자본의 기타 항목을 제거하고 그에 따른 손익을 당기손익으로 인식하고 있습니다. 이전의 종속기업에 대한 잔여 투자는 공정가치로 인식하고 있습니다.

2-3 사업결합 및 영업권

사업결합은 취득법을 적용하여 회계처리하고 있습니다. 취득원가는 취득일의 공정가치로 측정된 이전대가와 피취득자에 대한 비지배지분 금액의 합계로 측정하고 있습니다. 각 사업결합에 대해 취득자는 피취득자에 대한 비지배지분을 공정가치 또는 피취득자의 식별가능한 순자산 중의 비지배지분의 비례적 지분으로 측정하고 있으며 취득관련 원가는 발생시 비용으로 처리하고 있습니다.

연결회사는 취득일에 식별가능한 취득 자산과 인수 부채를 취득일에 존재하는 계약조건, 경제상황, 취득자의 영업정책이나 회계정책 그리고 그 밖의 관련조건에 기초하여 분류하거나 지정하고 있습니다.

단계적으로 이루어지는 사업결합의 경우 취득자는 이전에 보유하고 있던 피취득자에 대한 지분을 취득일의 공정가치로 재측정하고 그 결과 발생하는 공정가치와 장부금액과의 차이를 당기손익에 반영하고 있습니다.

취득자가 피취득자에게 조건부 대가를 제공한 경우 동 대가는 취득일의 공정가치로 측정하여 이전대가에 포함하고 있으며 자산이나 부채로 분류된 조건부 대가의 후속적인 공정가치 변동은 기업회계기준서 제1109호에 따라 당기손익이나 기타포괄손익으로 인식하고 있습니다. 또한 자본으로 분류된 조건부 대가는 재측정하지 않고 정산시 자본 내에서 회계처리하고 있습니다. 조건부 대가가 기업회계기준서 제1109호의 적용범위에 해당되지 않는 경우 적절한 기업회계기준서에 따라 측정하고 있습니다.

영업권은 이전대가와 비지배지분 금액 및 이전에 보유하고 있던 지분의 합계액이 식별가능한 취득 자산과 인수 부채의 순액을 초과하는 금액으로 측정하고 있습니다. 취득한 순자산의 공정가치가 이전대가 등의 합계액을 초과하는 경우 연결회사는 모든 취득 자산과 인수 부채를 정확하게 식별하였는지에 대해 재검토하고 취득일에 인식한 금액을 측정하는 데 사용한 절차를 재검토하고 있습니다. 만약 이러한 재검토 후에도 여전히 이전대가 등의 합계액이 취득한 순자산의 공정가치보다 낮다면 그 차익을 당기손익으로 인식하고 있습니다.

최초 인식 후 영업권은 취득원가에서 손상차손누계액을 차감한 가액으로 계상하고 있습니다. 손상검사 목적상 사업결합으로 취득한 영업권은 사업결합으로 인한 시너지효과의 혜택을 받게 될 것으로 기대되는 각 현금창출단위나 현금창출단위집단에 취득일로부터 배분되며 이는 배분대상 현금창출단위나 현금창출단위집단에 피취득자의 다른 자산이나 부채가 할당되어 있는지와 관계없이 이루어집니다.

영업권이 배분된 현금창출단위 내의 영업을 처분하는 경우 처분되는 영업과 관련된 영업권은 처분손익을 결정할 때 그 영업의 장부금액에 포함하며 현금창출단위 내에 존속하는 부분과 처분되는 부분의 상대적인 가치를 기준으로 측정하고 있습니다.

2-4 관계기업 및 공동약정

(1) 관계기업

관계기업은 지배기업이 유의적인 영향력을 보유하는 기업입니다. 유의적인 영향력은 피투자자의 재무정책과 영업정책에 관한 의사결정에 참여할 수 있는 능력이지만 그러한 정책의 지배력이나 공동지배력은 아닙니다.

연결회사는 관계기업 투자에 대하여 지분법을 적용하여 회계처리하고 있습니다. 관계기업 투자는 최초 취득원가로 인식되며, 취득일 이후 관계기업의 순자산변동액 중 연결회사의 지분 해당액을 인식하기 위하여 장부금액을 가감하고 있습니다. 관계기업과 관련된 영업권은 해당 투자자산의 장부금액에 포함되며 상각 또는 별도의 손상검사를 수행하지 아니하고 있습니다.

관계기업의 영업에 따른 손익 중 연결회사의 지분해당분은 연결포괄손익계산서에 직접 반영되며, 관계기업의 순자산변동이 자본에서 발생하는 경우에는 연결회사의 지분 해당분을 자본에 반영하고 적용가능한 경우 연결자본변동표에 공시하고 있습니다. 연결회사와 관계기업 간 거래에 따른 미실현손익은 연결회사의 지분해당분만큼 제거하고 있습니다.

관계기업에 대한 손익은 이연법인세효과가 차감된 후의 연결회사 지분에 해당하는 부분을 지분법손익으로 연결포괄손익계산서에 표시하고 있습니다.

관계기업의 재무제표 보고기간은 지배기업의 재무제표 보고기간과 동일하며 유사한 상황에서 발생한 동일한 거래와 사건에 대하여 연결회사와 동일한 회계정책의 적용을 위해 필요한 경우 관계기업의 재무제표를 조정하고 있습니다.

지분법을 적용할 때, 연결회사는 관계기업투자에 손상차손을 인식할 필요가 있는지 결정하기 위해 매 보고일에 관계기업투자가 손상된 객관적인 증거가 있는지 판단합니다. 만약 손상이 발생한 경우에는 관계기업의 회수가능가액과 장부금액과의 차이를 손상차손으로 하여 연결포괄손익계산서에 인식하고 있습니다.

연결회사는 관계기업에 대하여 유의적인 영향력을 상실한 날부터 지분법의 사용을 중단하며, 유의적인 영향력을 상실한 때에 이전의 관계기업에 대한 투자자산이 있다면 그 투자자산을 공정가치로 측정하고 있습니다. 유의적인 영향력 상실시 투자자산의 장부금액과 잔여지분의 공정가치 및 처분대가와의 차이는 당기손익으로 반영하고 있습니다.

(2) 공동약정

둘 이상의 당사자들이 공동지배력을 보유하는 공동약정은 공동영업 또는 공동기업으로 분류됩니다. 공동영업자는 공동영업의 자산과 부채에 대한 권리와 의무를 보유하며, 공동영업의 자산과 부채, 수익과 비용 중 자신의 몫을 인식합니다. 공동기업참여자는 공동기업의 순자산에 대한 권리를 가지며, 지분법을 적용합니다.

2-5 유동성/비유동성 분류

연결회사는 자산과 부채를 유동/비유동으로 연결채무상태표에 구분하여 표시하고 있습니다.

자산은 다음의 경우에 유동자산으로 분류하고 있습니다.

- 정상영업주기 내에 실현될 것으로 예상되거나, 정상영업주기 내에 판매하거나 소비할 의도가 있다.
- 주로 단기매매 목적으로 보유하고 있다.
- 보고기간 후 12개월 이내에 실현될 것으로 예상한다.
- 현금이나 현금성자산으로서, 교환이나 부채 상환 목적으로의 사용에 대한 제한 기간이 보고기간 후 12개월 이상이 아니다.

그 밖의 모든 자산은 비유동자산으로 분류하고 있습니다.

부채는 다음의 경우에 유동부채로 분류하고 있습니다.

- 정상영업주기 내에 결제될 것으로 예상하고 있다.
- 주로 단기매매 목적으로 보유하고 있다.
- 보고기간 후 12개월 이내에 결제하기로 되어 있다.
- 보고기간 후 12개월 이상 부채의 결제를 연기할 수 있는 무조건의 권리를 가지고 있지 않다.

그 밖의 모든 부채는 비유동부채로 분류하고 있습니다.

이연법인세자산(부채)은 비유동자산(부채)으로 분류하고 있습니다.

2-6 외화환산

연결회사는 연결재무제표를 지배기업의 기능통화이면서 보고통화인 원화로 표시하고 있습니다. 다만, 연결회사내 개별기업은 각각의 기능통화를 결정하고 이를 사용하여 재무제표 항목을 측정하고 있습니다.

(1) 거래와 잔액

연결실체의 개별기업들의 재무제표 작성에 있어서 기능통화 외의 통화로 이루어진 거래는 거래일의 환율을 적용하여 기록하고 있습니다.

화폐성 외화자산 및 부채는 보고기간말 현재의 기능통화 환율로 환산하고 있습니다. 이에 따라 발생하는 환산차이는 당기손익에 반영하고 있습니다.

한편, 역사적원가로 측정하는 외화표시 비화폐성 항목은 최초 거래 발생일의 환율을, 공정가치로 측정하는 외화표시 비화폐성 항목은 공정가치 측정일의 환율을 적용하여 인식하고 있습니다. 비화폐성 항목의 환산에서 발생하는 손익은 해당 항목의 공정가치 변동으로 인한 손익의 인식항목과 동일하게 기타포괄손익 또는 당기손익으로 인식하고 있습니다.

관련 자산, 비용, 수익(또는 그 일부)의 최초 인식에 적용할 환율을 결정하기 위한 거래일은 연결회사가 대가를 선지급하거나 선수취하여 비화폐성자산이나 비화폐성부채를 최초로 인식한 날입니다. 선지급이나 선수취가 여러 차례에 걸쳐 이루어지는 경우, 연결회사는 대가의 선지급이나 선수취로 인한 거래일을 각각 결정합니다.

(2) 해외사업장의 환산

해외사업장의 자산·부채는 보고기간말 현재 환율을, 손익계산서 항목은 당해연도 평균환율을 적용하여 원화로 환산하며, 이러한 환산에서 발생하는 외환차이는 자본의 별도 항목으로 인식하고 있습니다. 한편, 이러한 자본에 인식된 외환차이의 누계액은 해외사업장의 처분시점에 당기손익에 반영하고 있습니다. 해외사업장의 취득으로 발생하는 영업권과 자산·부채의 장부금액에 대한 공정가치조정액은 해외사업장의 자산·부채로 보아 보고기간말의 환율로 환산하고 있습니다.

2-7 현금및현금성자산

연결재무상태표상의 현금및현금성자산은 보통예금과 소액현금 및 취득당시 만기가 3개월 이내인 단기성예금으로 구성되어 있습니다. 연결현금흐름표상의 현금은 이러한 현금및현금성자산을 의미합니다.

2-8 금융상품 : 최초인식과 후속측정

금융상품은 거래당사자 일방에게 금융자산을 발생시키고 동시에 다른 거래상대방에게 금융부채나 지분상품을 발생시키는 모든 계약입니다.

(1) 금융자산

1) 최초 인식과 측정

금융자산은 최초 인식 시점에 후속적으로 상각후원가로 측정되는 금융자산, 기타포괄손익-공정가치 측정 금융자산, 그리고 당기손익-공정가치 측정 금융자산으로 분류됩니다.

최초 인식 시점에 금융자산의 분류는 금융자산의 계약상 현금흐름 특성과 금융자산을 관리하기 위한 연결회사의 사업모형에 따라 달라집니다. 유의적인 금융요소가 포함되지 않거나 실무적 간편법을 적용하는 매출채권을 제외하고는, 연결회사는 금융자산을 최초에 공정가치로 측정하며, 당기손익-공정가치로 측정하는 금융자산의 경우가 아니라면 거래원가를 가감합니다. 유의적인 금융요소가 포함되지 않거나 실무적 간편법을 적용하는 매출채권은 기업회계기준서 제1115호에 따라 결정된 거래가격으로 측정합니다

금융자산을 상각후원가 또는 기타포괄손익-공정가치로 측정하기 위해서는 현금흐름이 원리금만으로 구성(SPPI)되어야 합니다. 이 평가는 SPPI 테스트라고 하며, 개별 상품 수준에서 수행됩니다.

금융자산의 관리를 위한 연결회사의 사업모형은 현금흐름을 발생시키기 위해 금융자산을 관리하는 방법과 관련됩니다. 사업모형은 현금흐름의 원천이 금융자산의 계약상 현금흐름의 수취인지, 매도인지 또는 둘 다 인지를 결정합니다.

시장의 합의나 규제에 의해 설정된 기간 프레임 내에서 금융자산을 이전하는 것이 요구되는 금융자산의 매입 또는 매도(정형화된 거래)는 거래일에 인식됩니다. 즉, 연결회사가 금융자산을 매입하거나 매도하기로 약정한 날을 의미합니다.

2) 후속 측정

후속 측정을 위해 금융자산은 아래 네 가지의 범주로 분류됩니다.

- 상각후원가 측정 금융자산 (채무상품)
- 누적 손익을 당기손익으로 재순환하는 기타포괄손익-공정가치측정금융자산 (채무상품)
- 제거시 누적 손익을 당기손익으로 재순환하지 않는 기타포괄손익-공정가치측정 금융자산 (지분상품)
- 당기손익-공정가치측정금융자산

ㄱ. 상각후원가 측정 금융자산 (채무상품)

연결회사는 아래 조건을 모두 만족하는 경우에 금융자산을 상각후원가로 측정합니다.

- 계약상 현금흐름을 수취하기 위해 보유하는 것이 목적인 사업모형 하에서 금융자산을 보유하고,
- 금융자산의 계약 조건에 따라 특정일에 원금과 원금잔액에 대한 이자 지급만으로 구성되어 있는 현금흐름이 발생합니다.

상각후원가 측정 금융자산은 후속적으로 유효이자율(EIR)법을 사용하여 측정되며, 손상을 인식합니다. 자산의 제거, 변경 또는 손상에서 발생하는 이익과 손실은 당기손익으로 인식됩니다.

ㄴ. 기타포괄손익-공정가치 측정 금융자산 (채무상품)

연결회사는 아래의 조건을 모두 충족하는 채무상품을 기타포괄손익-공정가치 측정 금융자산으로 측정합니다.

- 계약상 현금흐름의 수취와 금융자산의 매도 둘 다를 통해 목적을 이루는 사업모형 하에서 금융자산을 보유하고,
- 금융자산의 계약 조건에 따라 특정일에 원리금 지급만으로 구성되어 있는 현금흐름이 발생

기타포괄손익-공정가치측정채무상품에서, 이자수익, 외화환산손익, 그리고 손상 또는 환입은 상각후원가 측정 금융자산과 동일한 방법으로 계산되어 당기손익으로 인식됩니다. 나머지 공정가치 변동부분은 기타포괄손익으로 인식됩니다. 금융자산의 제거 시, 기타포괄손익으로 인식한 공정가치 누적 변동분은 당기손익으로 재순환됩니다.

연결회사의 기타포괄손익-공정가치 측정 채무상품은 비유동자산으로 분류되는 채무상품에 포함됩니다.

ㄷ. 기타포괄손익-공정가치 측정 금융자산 (지분상품)

최초 인식 시점에, 연결회사는 기업회계기준서 제1032호 '금융상품 표시'에서의 지분의 정의를 충족하고 투자 목적으로 보유하고 있지 않은 지분상품을 기타포괄손익-공정가치로 측정하도록 하는 취소 불가능한 선택을 할 수 있습니다.

이러한 금융자산에서 발생하는 손익은 당기손익으로 재순환되지 않습니다. 배당이 금융자산의 원가 중 일부를 회수하는 경우를 나타내지 않는다면 그러한 배당은 받을 권리가 확정되었을 때 손익계산서에 기타수익으로 인식됩니다. 배당이 금융자산의 원가 중 일부를 회수하는 경우에 해당한다면 그러한 배당은 기타포괄손익으로 처리됩니다. 기타포괄손익-공정가치 측정 지분상품은 손상을 인식하지 않습니다.

연결회사는 비상장지분상품에 대해서도 취소불가능한 선택을 할 수 있습니다.

ㄹ. 당기손익-공정가치 측정 금융자산

당기손익-공정가치 측정 금융자산은 단기매매항목, 최초 인식 시에 당기손익-공정가치로 측정하도록 지정된 금융자산 또는 공정가치로 측정하도록 요구되는 금융자산을 포함합니다. 단기간 내에 매도하거나 재구매할 목적으로 취득한 금융자산은 단기매매항목으로 분류됩니다. 분리된 내재파생상품을 포함한 파생상품은 효과적인 위험회피수단으로 지정되지 않았다면 단기매매항목으로 분류됩니다. 현금흐름이 원리금 지급만으로 구성되지 않은 금융자산은 사업모형에 관계없이 당기손익-공정가치 측정 금융자산으로 분류 및 측정됩니다. 상기 문단에서 서술된 것과 같이 채무상품이 상각후원가 또는 기타포괄손익-공정가치 측정 금융자산으로 분류됨에도 불구하고 회계 불일치를 제거하거나 유의적으로 감소시킬 수 있다면 채무상품을 당기손익-공정가치로 측정하도록 지정할 수 있습니다.

당기손익-공정가치 측정 금융자산은 재무상태표에 공정가치로 표시되며, 공정가치의 순변동은 손익계산서에서 당기손익으로 인식됩니다.

이 범주는 파생상품과 공정가치의 변동을 기타포괄손익으로 처리하는 취소불가능한 선택을 하지 않은 상장 지분 상품을 포함합니다. 상장 지분 상품에 대한 배당은 권리가 확정된 시점에 당기손익으로 인식합니다.

3) 제거

금융자산(또는, 금융자산의 일부 또는 비슷한 금융자산의 집합의 일부)은 다음과 같은 상황에서 우선적으로 제거됩니다.

- 금융자산의 현금흐름을 수취할 권리가 소멸되거나
- 연결회사가 금융자산의 현금흐름을 수취할 권리를 양도하거나 양도(pass-through) 계약에 따라 수취한 현금흐름 전체를 중요한 지체 없이 제3자에게 지급할 의무가 있다. 이 경우에 연결회사는 금융자산의 보유에 따른 위험과 보상의 대부분을 이전하거나 금융자산의 보유에 따른 위험과 보상의 대부분을 이전하지도 보유하지도 않으나 자산에 대한 통제를 이전

연결회사가 금융자산의 현금흐름을 수취할 권리를 이전하거나 양도(pass-through) 계약을 체결할 때, 자산을 소유함에 따른 위험과 보상을 유지하는지를 평가합니다. 연결회사가 금융자산의 위험과 보상의 대부분을 보유하지도 이전하지도 않았다면, 해당 금융자산에 지속적으로 관여하는 정도까지 그 금융자산을 계속 인식합니다. 이 경우에, 연결회사는 관련된 부채를 인식합니다. 양도된 자산과 관련된 부채는 연결회사가 보유한 권리와 의무를 반영하여 측정합니다.

보증을 제공하는 형태인 지속적 관여는, 양도된 자산의 장부금액과 수취한 대가 중 상환을 요구받을 수 있는 최대 금액 중 낮은 금액으로 측정됩니다.

4) 금융자산의 손상

금융자산의 손상과 관련된 자세한 공시 사항은 아래 주석에 제공됩니다.

- 유의적인 가정에 대한 공시
- 기타포괄손익-공정가치로 측정되는 채무상품
- 계약자산을 포함한 매출채권

연결회사는 당기손익-공정가치 항목을 제외한 모든 채무상품에 대하여 기대신용손실(ECL)에 대한 충당금을 인식합니다. 기대신용손실은 계약상 수취하기로 한 현금흐름과 연결회사가 수취할 것으로 예상하는 모든 현금흐름의 차이를 최초의 유효이자율로 할인하여 측정합니다. 예상되는 현금흐름은 보유한 담보를 처분하거나 계약의 필수 조건인 그 밖의 신용보강으로부터 발생하는 현금흐름을 포함합니다.

기대신용손실은 두 개의 stage로 인식합니다. 최초 인식 이후 신용위험의 유의적인 증가가 없는 신용 익스포저에 대하여, 기대신용손실은 향후 12개월 내에 발생할 가능성이 있는 채무불이행 사건으로부터 발생하는 신용손실(12개월 기대신용손실)을 반영합니다. 최초 인식 이후 신용위험의 유의적인 증가가 있는 신용 익스포저에 대하여, 손실충당금은 채무불이행 사건이 발생하는 시기와 무관하게 익스포저의 남은 존속기간에 대한 기대신용손실(전체기간 기대신용손실)을 측정하도록 요구됩니다.

매출채권에 대하여 연결회사는 기대신용손실 계산에 간편법을 적용하고 있습니다. 따라서, 연결회사는 신용위험의 변동을 추적하지 않는 대신에, 각 결산일에 전체기간기대신용손실에 해당하는 금액으로 손실충당금을 인식합니다. 연결회사는 특정 채무자에 대한 미래전망정보와 경제적 환경을 반영하여 조정된 과거 신용손실 경험에 근거하여 충당금 설정률표를 설정합니다.

(2) 금융부채

1) 최초 인식과 측정

금융부채는 최초 인식 시점에 당기손익-공정가치 측정 금융부채, 대출과 차입, 미지급금 또는 효과적인 위험회피 수단으로 지정된 파생상품으로 적절하게 분류됩니다.

모든 금융부채는 최초에 공정가치로 인식되고, 대여금, 차입금 및 미지급금의 경우에는 직접 관련된 거래원가를 차감합니다.

연결회사의 금융부채는 매입부채와 기타 미지급금, 당좌차월을 포함한 대여 및 차입과 파생상품부채를 포함합니다.

2) 후속 측정

금융부채의 측정은 아래에서 언급된 분류에 따릅니다.

ㄱ. 당기손익-공정가치 측정 금융부채

당기손익-공정가치 측정 금융부채는 단기매매금융부채와 최초 인식 시점에 당기손익-공정가치로 측정하도록 지정된 금융부채를 포함합니다.

금융부채가 단기간 내에 재매입되는 경우에는 단기매매항목으로 분류됩니다. 이 범주는 또한 기업회계기준서 제1109호에서 정의된 위험회피관계에 있는 위험회피수단으로 지정되지 않은 파생상품을 포함합니다. 또한 분리된 내재파생상품은 위험회피에 효과적인 수단으로 지정되지 않았다면 단기매매항목으로 분류됩니다.

단기매매항목인 금융부채에서 발생하는 손익은 당기손익으로 인식됩니다.

당기손익-공정가치 항목으로 지정된 금융부채는 기업회계기준서 제1109호의 기준을 충족하는 경우에 최초 인식 시점에만 지정됩니다. 연결회사는 어떤 금융부채도 당기손익-공정가치 항목으로 지정하지 않았습니다.

ㄴ. 대여금 및 차입금

최초 인식 이후에, 이자부 대여금과 차입금은 후속적으로 유효이자율법을 사용하여 상각후원가로 측정됩니다. 부채가 제거되거나 유효이자율 상각 절차에 따라 발생하는 손익은 당기손익으로 인식됩니다.

상각후원가는 유효이자율의 필수적인 부분인 수수료나 원가에 대한 할인이나 할증액을 고려하여 계산됩니다.

3) 제거

금융부채는 지급 의무의 이행, 취소, 또는 만료된 경우에 제거됩니다. 기존 금융부채가 대여자는 동일하지만 조건이 실질적으로 다른 금융부채에 의해 교환되거나, 기존 부채의 조건이 실질적으로 변경된 경우에, 이러한 교환이나 변경은 최초의 부채를 제거하고 새로운 부채를 인식하게 합니다. 각 장부금액의 차이는 당기손익으로 인식합니다.

(3) 금융상품의 상계

금융자산과 금융부채는 인식한 자산과 부채에 대해 법적으로 집행 가능한 상계 권리를 현재 가지고 있거나, 차액으로 결제하거나 자산을 실현하는 동시에 부채를 결제할의도가 있는 경우에 재무상태표에서 상계하여 순액으로 표시됩니다.

2-9 공정가치 측정

연결회사는 금융상품을 보고기간말 현재의 공정가치로 평가하고 있습니다. 공정가치로 측정되거나 공정가치가 공시되는 금융상품의 공정가치에 대한 공시는 다음의 주석에 설명되어 있습니다.

- 공정가치측정 서열체계의 양적 공시 - 주석 27
- 비상장지분증권 투자 - 주석 9
- 금융상품(상각후원가로 계상하는 상품 포함) - 주석 27

공정가치는 측정일에 시장참여자 사이의 정상거래에서 자산을 매도하면서 수취하거나 부채를 이전하면서 지급하게 될 가격입니다. 공정가치측정은 자산을 매도하거나 부채를 이전하는 거래가 다음 중 어느 하나의 시장에서 이루어지는 것으로 가정하고 있습니다.

- 자산이나 부채의 주된 시장
 - 자산이나 부채의 주된 시장이 없는 경우에만 가장 유리한 시장
- 연결회사는 주된 (또는 가장 유리한) 시장에 접근할 수 있어야 합니다.

자산이나 부채의 공정가치는 시장참여자가 경제적으로 최선의 행동을 한다는 가정하에 시장참여자가 자산이나 부채의 가격을 결정할 때 사용하는 가정에 근거하여 측정하고 있습니다.

비금융자산의 공정가치를 측정하는 경우에는 시장참여자가 경제적 효익을 창출하기 위하여 그 자산을 최고 최선으로 사용하거나 혹은 최고 최선으로 사용할 다른 시장참여자에게 그 자산을 매도하는 시장참여자의 능력을 고려하고 있습니다.

연결회사는 상황에 적합하며 관련된 관측가능한 투입변수의 사용을 최대화하고 관측가능하지 않은 투입변수의 사용을 최소화하면서 공정가치를 측정하는 데 충분한 자료를 이용할 수 있는 가치평가기법을 사용하고 있습니다.

재무제표에서 공정가치로 측정되거나 공시되는 모든 자산과 부채는 공정가치 측정에 유의적인 투입변수에 근거하여 다음과 같은 공정가치 서열체계로 구분됩니다.

- 수준 1 - 동일한 자산이나 부채에 대한 접근가능한 활성시장의 (조정되지 않은) 공시가격
- 수준 2 - 공정가치측정에 유의적인 가장 낮은 수준의 투입변수가 직접적으로 또는 간접적으로 관측가능한 투입변수를 이용한 공정가치
- 수준 3 - 공정가치측정에 유의적인 가장 낮은 수준의 투입변수가 관측가능하지 않은 투입변수를 이용한 공정가치

재무제표에 반복적으로 공정가치로 측정되는 자산과 부채에 대하여 연결회사는 매 보고기간말 공정가치측정에 유의적인 가장 낮은 수준의 투입변수에 기초한 분류에 대한 재평가를 통해 서열체계의 수준 간의 이동이 있는지 판단합니다.

공정가치 공시 목적상 연결회사는 성격과 특성 및 위험에 근거하여 자산과 부채의 분류를 결정하고 공정가치 서열체계의 수준을 결정하고 있습니다.

2-10 재고자산

연결회사는 재고자산을 취득원가와 순실현가능가치 중 낮은 금액으로 평가하고 있습니다. 재고자산의 취득원가는 매입원가, 전환원가 및 재고자산을 현재의 장소에 현재의 상태로 이르게 하는 데 발생한 기타원가를 포함하고 있으며, 재고자산의 단위원가는 이동평균법으로 결정하고 있습니다. 한편, 순실현가능가치는 정상적인 영업과정의 예상 판매가격에서 예상되는 추가 완성원가와 판매비용을 차감한 가액으로 산정하고 있습니다.

2-11 유형자산

연결회사는 건설중인자산은 취득원가에서 손상차손누계액을 차감한 잔액으로, 유형자산은 취득원가에서 감가상각누계액과 손상차손누계액을 차감한 잔액으로 표시하고 있습니다. 이러한 원가에는 자산의 인식요건을 충족한 대체원가 및 장기건설 프로젝트의 차입원가를 포함하고 있습니다. 유형자산의 주요 부분이 주기적으로 교체될 필요가 있는 경우 연결회사는 그 부분을 개별자산으로 인식하고 해당 내용연수동안 감가상각하고 있습니다. 또한 종합검사원가와 같이 자산의 인식요건을 충족하는 경우에는 유형자산의 장부금액에 포함되어 있으며, 모든 수선 및 유지비용은 발생시점에 당기손익에 반영하고 있습니다. 유형자산의 잔존가치, 내용연수 및 감가상각방법은 적어도 매 회계연도말에 재검토하고, 변경시 변경효과는 전진적으로 인식합니다.

연결회사는 유형자산에 대하여 아래의 내용연수에 따라 정액법으로 감가상각하고 있습니다.

| 구 분 | 추정내용연수 | 구 분 | 추정내용연수 |
|---------|----------|-----------|---------|
| 건 물 | 17 ~ 52년 | 공구 기구 비품 | 4년 ~ 5년 |
| 구 축 물 | 20 ~ 40년 | 차 량 운 반 구 | 4년 ~ 5년 |
| 기 계 장 치 | 4 ~ 5년 | | |

2-12 리스

연결회사는 계약에서 대가와 교환하여, 식별되는 자산의 사용 통제권을 일정기간 이전하게 하는지를 고려하여 계약의 약정시점에, 계약자체가 리스인지, 계약이 리스를 포함하는지를 판단합니다.

(1) 리스이용자로서의 연결회사

연결회사는 단기리스와 소액 기초자산 리스를 제외한 모든 리스에 대하여 하나의 인식 과 측정 접근법을 적용합니다. 연결회사는 리스로 지급의무를 나타내는 리스부채와 기초자산의 사용권을 나타내는 사용권자산을 인식합니다.

연결회사는 리스개시일(즉, 기초자산이 사용가능한 시점)에 사용권자산을 인식합니다. 사용권자산은 원가로 측정하고, 후속 측정 시 원가모형을 적용하였습니다. 원가모형을 적용하기 위하여 감가상각누계액과 손상차손누계액을 차감하고, 리스부채의 재측정에 따른 조정을 반영합니다. 사용권자산의 원가는 인식된 리스부채 금액, 최초 직접원가, 그리고 받은 리스 인센티브를 차감한 리스개시일이나 그 전에 지급한 리스료를 포함합니다. 사용권자산은 리스기간과 대상자산의 추정된 내용연수 중 짧은 기간에 걸쳐 정액기준으로 감가상각됩니다.

리스기간 종료시점에 연결회사에 기초자산의 소유권이 이전되는 경우나 사용권자산의 원가에 연결회사가 매수선택권을 행사할 것임이 반영되는 경우, 감가상각은 자산의 기초자산의 추정된 내용연수를 사용하여 계산됩니다.

사용권자산도 손상의 대상이 되며 주식 2-15. 비금융자산의 손상에 대한 회계정책에서 설명하였습니다.

리스 개시일에, 연결회사는 리스기간에 걸쳐 지급될 리스료의 현재가치로 리스부채를 측정합니다. 리스료는 고정리스료(실질적인 고정리스료를 포함하고, 받을 리스 인센티브는 차감), 지수나 요율에 따라 달라지는 변동리스료 및 잔존가치보증에 따라 지급될 것으로 예상되는 금액으로 구성됩니다. 리스료는 또한 연결회사가 매수선택권을 행사할 것이 상당히 확실한 경우에 그 매수선택권의 행사가격과 리스기간이 연결회사의 종료선택권 행사를 반영하는 경우에 그 리스를 종료하기 위하여 부담하는 금액을 포함합니다.

지수나 요율에 따라 달라지는 변동리스료가 아닌 변동리스료는 (재고자산을 생산하는데 발생한 것이 아니라면) 리스료 발생을 유발하는 사건 또는 조건이 발생한 기간의 비용으로 인식합니다.

연결회사는 리스료의 현재가치를 계산할 때, 리스의 내재이자율을 쉽게 산정할 수 없기 때문에 리스개시일의 증분차입이자율을 사용합니다. 리스개시일 이후 리스부채 금액은 이자를 반영하여 증가하고 지급한 리스료를 반영하여 감소합니다. 또한, 리스부채의 장부금액은 리스기간의 변경, 리스료의 변경(예를 들어, 리스료를 산정할 때 사용한 지수나 요율의 변동으로 생기는 미래 리스료의 변동) 또는 기초자산을 매수하는 선택권 평가에 변동이 있는 경우 재측정됩니다.

연결회사의 리스부채는 이자부 차입금에 포함됩니다 (주식 27 참조).

연결회사는 기계장치와 설비의 리스에 단기리스(즉, 이러한 리스는 리스기간이 리스개시일

로부터 12개월 이하이고 매수선택권을 포함하지 않음)에 대한 인식 면제 규정을 적용합니다. 또한 연결회사는 소액자산으로 간주되는 사무용품의 리스에 소액자산 리스에 대한 인식 면제 규정을 적용합니다. 단기리스와 소액자산 리스에 대한 리스료는 리스기간에 걸쳐 정액기준으로 비용으로 인식합니다.

2-13 차입원가

의도된 용도로 사용하거나 판매가능한 상태에 이르게 하는 데 상당한 기간을 필요로 하는 자산의 취득, 건설 또는 생산과 직접 관련된 차입원가는 당해 자산 원가의 일부로 자본화하고 있으며, 기타 차입원가는 발생시 비용으로 계상하고 있습니다.

2-14 무형자산

연결회사는 개별적으로 취득한 무형자산은 취득원가로 계상하고 사업결합으로 취득하는 무형자산은 매수시점의 공정가치로 계상하며 최초취득 이후 상각누계액과 손상차손누계액을 직접 차감하여 표시하고 있습니다. 한편, 개발비를 제외한 내부적으로 창출된 무형자산은 발생시점에 당기손익에 반영하고 있습니다.

무형자산은 유한한 내용연수를 가진 무형자산과 비한정 내용연수를 가진 무형자산으로 구분되는 바, 유한한 내용연수를 가진 무형자산은 해당 내용연수에 걸쳐 상각하고 손상징후가 파악되는 경우 손상여부를 검토하고 있습니다. 또한, 내용연수와 상각방법은 매 회계연도말에 그 적정성을 검토하고 있으며, 예상 사용기간의 변경이나 경제적효익의 소비형태 변화 등으로 인하여 변경이 필요한 경우에는 추정의 변경으로 회계처리하고 있습니다. 무형자산상각비는 해당 무형자산의 기능과 일관된 비용항목으로 당기손익에 반영하고 있습니다.

한편, 비한정 내용연수를 가진 무형자산은 상각하지 아니하되, 매년 개별적으로 또는 현금창출단위에 포함하여 손상검사를 수행하고 있습니다. 또한, 매년 해당 무형자산에 대하여 비한정 내용연수를 적용하는 것이 적절한지를 검토하고 적절하지 않은 경우 전진적인 방법으로 유한한 내용연수로 변경하고 있습니다.

연결회사는 무형자산 제거시 순매각금액과 장부금액의 차이로 인한 손익은 제거시점의 당기손익에 반영하고 있습니다.

(1) 연구개발비

연결회사는 연구에 대한 지출을 발생시점에 비용으로 인식하고 있습니다. 다만, 개별프로젝트와 관련된 개발비의 경우, i) 무형자산을 사용하거나 판매하기 위해 그 자산을 완성할 수 있는 기술적 실현가능성을 제시할 수 있고, ii) 무형자산을 완성하여 사용하거나 판매하려는 의도와 능력이 있으며, iii) 이를 위한 충분한 자원이 확보되어 있고, iv) 무형자산이 어떻게 미래경제적효익을 창출할 수 있는지를 제시할 수 있으며, v) 개발단계에서 발생한 무형자산 관련 지출을 신뢰성 있게 측정할 수 있는 경우에 한하여 무형자산으로 계상하고 있습니다.

(2) 영업권

영업권은 취득시점에 취득하는 종속기업의 순식별가능자산에 대한 연결회사의 지분에 해당하는 공정가치를 초과하여 지급한 대가에 해당하며 무형자산으로 계상하고 있습니다.

(3) 특허권 및 회원권 등

특허권은 정부로부터 7~10년동안 사용을 허가 받았으며 종료시점에 갱신권한이 부여되어 있습니다. 산업재산권 및 소프트웨어는 각각 5년 및 4~5년 동안 사용이 가능합니다. 한편, 연결회사는 반영구적으로 사용할 목적으로 회원권을 취득하였으며 장기간 보유할 것으로 예상되므로 비한정 내용연수를 적용하고 있습니다.

한정된 내용연수를 가지는 다음의 무형자산은 추정내용연수동안 정액법으로 상각됩니다.

| 구 분 | 추정내용연수 |
|---------|--------|
| 특 허 권 | 7~10년 |
| 산업재산권 | 5년 |
| 기타의무형자산 | 5년 |
| 소프트웨어 | 4~5년 |

2-15 비금융자산의 손상

연결회사는 매 보고기간말에 자산의 손상을 시사하는 징후가 존재하는지 검토하고 있습니다. 그러한 징후가 존재하는 경우 또는 매년 자산에 대한 손상검사가 요구되는 경우, 연결회사는 자산의 회수가능액을 추정하고 있습니다. 자산의 회수가능액은 자산 또는 현금창출단위의 순공정가치와 사용가치 중 큰 금액이며, 개별자산별로 결정하나 해당 개별자산의 현금유입이 다른 자산이나 자산집단의 현금유입과 거의 독립적으로 창출되지 않는 경우, 해당 개별자산이 속한 현금창출단위별로 결정됩니다. 자산의 장부금액이 회수가능액을 초과하는 경우, 자산은 손상된 것으로 보며 자산의 장부금액을 회수가능액으로 감소시키고 있습니다.

사용가치는 해당 자산의 기대 미래현금흐름의 추정치를 화폐의 시간가치와 해당 자산의 위험에 대한 시장의 평가를 반영한 세전할인율로 할인한 현재가치로 평가하고 있습니다. 순공정가치는 공개시장에서 거래되는 종속기업들의 주가 또는 다른 이용가능한 공정가치 평가지표 등을 사용한 적절한 평가모델을 사용하여 결정하고 있습니다.

연결회사는 개별자산이 배부된 각각의 현금흐름창출단위에 대하여 작성된 구체적인 재무예산/예측을 기초로 손상금액을 계산하고 있습니다. 재무예산/예측은 일반적으로 5년간의 기간을 다루며 더 긴 기간에 대해서는 장기성장률을 계산하여 5년 이후의 기간에 적용하고 있습니다.

손상차손은 손상된 자산의 기능과 일관된 비용항목으로 당기손익에 반영하고 있습니다. 다만, 재평가모형을 적용하는 자산으로서 이전에 인식한 재평가잉여금이 있는 경우에는 이전 재평가금액을 한도로 재평가잉여금과 상계하고 있습니다.

매 보고기간말에 영업권을 제외한 자산에 대하여 과거에 인식한 자산의 손상차손이 더 이상 존재하지 않거나 감소하였다는 것을 시사하는 징후가 있는지를 평가하며, 그러한 징후가 있는 경우 해당 자산의 회수가능액을 추정하고 있습니다. 이들 자산의 손상차손은 직전 손상차손의 인식시점 이후 해당 자산의 회수가능액을 결정하는데 사용된 추정치에 변화가 있는 경우에 한하여 환입하고 있습니다. 이 경우 손상차손을 인식하지 않았을 경우의 자산의 장부금

액의 상각 후 잔액을 한도로 장부금액을 회수가능액으로 증가시키고 이러한 손상차손환입은 당기손익에 반영하고 있습니다.

다만, 재평가모형을 적용하고 있는 자산의 경우에는 동 환입액을 재평가잉여금의 증가로 처리하고 있습니다.

다음의 자산에 대하여는 자산손상검사에 있어 각각의 기준이 추가적으로 적용되고 있습니다

.

- 무형자산

연결회사는 비한정 내용연수를 가진 무형자산에 대하여 매년 개별 자산별 또는 현금창출단위별로 손상검사를 수행하고 있습니다.

2-16 매입채무와 기타채무

매입채무와 기타 채무는 회사가 보고기간말 전에 재화나 용역을 제공받았으나 지급되지 않은 부채입니다. 매입채무와 기타 채무는 지급기일이 보고기간 후 12개월 후가 아니라면 유동부채로 표시되었습니다.

2-17 충당부채

연결회사는 과거사건의 결과로 현재의무(법적의무 또는 의제의무)가 존재하고, 해당 의무를 이행하기 위하여 경제적효익을 갖는 자원이 유출될 가능성이 높으며, 해당 의무의 이행에 소요되는 금액을 신뢰성 있게 추정할 수 있는 경우에 충당부채를 인식하고 있습니다. 충당부채를 결제하기 위하여 필요한 지출액의 일부 또는 전부를 제3자가 변제할 것이 예상되는 경우 연결회사가 의무를 이행한다면 변제를 받을 것이 거의확실하게 되는 때에 한하여 변제금액을 인식하고 별도의 자산으로 회계처리하고 있습니다. 충당부채와 관련하여 연결포괄손익계산서에 인식되는 비용은 제3자의 변제와 관련하여 인식한 금액과 상계하여 표시하고 있습니다.

화폐의 시간가치 효과가 중요한 경우 충당부채는 부채의 특유위험을 반영한 현행 세전 이자율로 할인하고 있습니다. 충당부채를 현재가치로 평가하는 경우, 기간 경과에 따른 장부금액의 증가는 금융원가로 인식하고 있습니다.

(1) 판매보증충당부채

연결회사는 판매된 제품에 대한 품질보증, 하자보수 및 그에 따른 사후 서비스 등으로 인하여 향후 부담하게 될 비용을 추산하여 판매보증충당부채로 설정하고 있습니다.

(2) 온실가스배출권 및 배출부채

연결회사는 「온실가스 배출권의 할당 및 거래에 관한 법률」에 따라 설정된 온실가스 배출 허용총량의 범위에서 개별 온실가스 배출업체에 할당되는 온실가스배출 허용량을 무료로 할당받고 있습니다. 동 배출권은 계획기간동안 매년 지급되고 있으며, 연결회사는 실제 배출량에 대응하여 동일한 수의 배출권을 제출하여야 합니다.

연결회사는 정부에서 무상으로 할당받은 배출권(이하 '무상할당 배출권'이라 한다)은영(0)으로 측정하여 인식하며 매입 배출권은 원가로 측정하여 인식하고 있습니다.

또한 배출권은 정부에 제출하거나 매각하는 때 연결재무상태표에서 제거하고 있습니다.

배출부채는 할당된 배출권을 실제 배출량이 초과할 때에만 인식하며, 배출원가는 영업원가로 인식하고 있습니다. 배출부채는 다음 1)과 2)를 더하여 측정하고 있습니다.

- 1) 정부에 제출할 해당 이행연도 분으로 보유한 배출권의 장부금액
- 2) 1)의 배출권 수량을 초과하는 배출량에 대해 해당 의무를 이행하는 데에 소요되는 지출에 대한 보고기간 말 현재 최선의 추정치

2-18 종업원급여

(1) 퇴직급여

연결회사의 퇴직연금제도는 확정기여제도와 확정급여제도로 구분됩니다.

확정기여제도는 연결회사가 고정된 금액의 기여금을 별도 기금에 지급하는 퇴직연금제도이며, 기여금은 종업원이 근무 용역을 제공했을 때 비용으로 인식됩니다.

연결회사는 확정급여퇴직연금제도를 운영하고 있으며, 확정급여제도의 급여원가는 예측단위적립방식을 이용하여 결정됩니다. 보험수리적손익, 순이자에 포함된 금액을 제외한 사외적립자산의 수익 및 순이자에 포함된 금액을 제외한 자산인식상한효과의 변동으로 구성된 재측정요소는 발생 즉시 기타포괄손익으로 인식하고 있으며 후속적으로 당기손익으로 재분류하지 아니하고 있습니다.

과거근무원가는 다음 중 이른 날에 비용으로 인식하고 있습니다.

- 제도의 개정이나 축소가 발생할 때
- 관련되는 구조조정원가나 해고급여를 인식할 때

순이자는 순확정급여부채(자산)에 할인율을 곱하여 결정하고 있습니다. 연결회사는 근무원가와 순확정급여부채의 순이자를 매출원가 및 판매비와관리비의 항목으로 당기손익으로 인식하고 있습니다.

확정급여제도와 관련하여 재무상태표에 계상된 부채는 보고기간말 현재 확정급여채무의 현재가치에서 사외적립자산의 공정가치를 차감한 금액입니다.

(2) 기타장기종업원급여

연결회사는 장기 근속 임직원에게 장기종업원급여를 제공하고 있습니다. 이 급여를 받을 수 있는 권리는 주로 10년 이상의 장기간 근무한 임직원에게만 주어집니다. 기타장기종업원급여는 확정급여제도와 동일한 방법으로 측정되며, 근무원가, 기타장기종업원급여부채의 순이자 및 재측정요소는 당기손익으로 인식됩니다. 또한, 이러한 부채는 매년 독립적이고 적격한 보험계리사에 의해 평가됩니다.

2-19 자기주식

연결회사는 자기주식을 자본에서 차감하여 회계처리하고 있습니다. 자기주식의 취득매각, 발행 또는 취소에 따른 손익은 연결포괄손익계산서에 반영하지 않으며, 장부금액과 처분대가의 차이는 자본잉여금으로 회계처리하고 있습니다.

2-20 현금배당

연결회사는 배당을 지급하기 위해 분배가 승인되고 더 이상 기업에게 재량이 없는 시점에 부채를 인식하고 있습니다. 주주에 대한 분배는 주주에 의한 승인을 필요로 합니다. 대응되는 금액은 자본에 직접 반영하고 있습니다.

2-21 고객과의 계약에서 생기는 수익

(1) 재화의 판매

연결회사는 전자부품을 제조 판매하는 사업을 하고 있습니다. 고객과의 계약에서 연결회사는 재화의 통제가 고객에 이전되었을 때, 해당 재화 공급의 대가로 받을 권리를 갖게 될 것으로 예상하는 대가를 반영하는 금액으로 수익을 인식합니다. 재화의 판매 수익은 자산에 대한 통제가 고객에게 이전되는 시점인 일반적으로 재화의 인도 시점에 인식됩니다.

(2) 로열티 판매

연결회사는 자회사와 로열티 계약을 맺고 있습니다. 연결회사는 계약기간 동안 고객에게 제품에 대한 노하우 등을 제공할 의무가 있으므로 이러한 수행의무에 배분된 거래가격의 일정량을 수익으로 인식합니다.

(3) 보증 의무

연결회사가 법의 요구에 따라 판매 시점에 결함이 존재하는 제품을 수리하는 보증을 제공하고 있습니다. 연결회사는 확신 유형의 보증만 제공하고 있으며, 이러한 확신 유형의 보증은 기업회계기준서 제1037호 '충당부채, 우발부채 및 우발자산'에 따라 회계처리합니다.

(4) 반품권에서 생기는 자산과 부채

반환제품회수권은 고객이 제품을 반품할 것으로 예상되는 제품을 회수할 연결회사의 권리입니다. 자산은 재고자산의 기존 장부금액에서 제품의 회수에 예상되는 원가와 반품된 제품의 가치의 잠재적인 감소를 차감하여 측정합니다. 연결회사는 반품 예상량의 변동과 반품될 제품에 대한 추가적인 가치 감소 예상을 반영하여 자산의 측정치를 갱신합니다.

환불부채는 고객으로부터 수령하였거나 수령할 대가의 일부 또는 전부를 반환할 의무입니다. 연결회사가 최종적으로 고객에 환불해야 할 것으로 기대하는 금액으로 측정합니다. 연결회사는 환불부채의 추정과 그에 따른 거래가격의 변동을 매 회계기간말에 갱신합니다.

2-22 법인세

(1) 당기법인세

당기 및 과거기간의 당기법인세부채(자산)는 보고기간말까지 제정되었거나 실질적으로 제정된 세율(및 세법)을 사용하여, 과세당국에 납부할(과세당국으로부터 환급받을)것으로 예상되는 금액으로 측정하고 있습니다.

자본에 직접 반영되는 항목과 관련된 당기법인세는 자본에 반영되며 연결포괄손익계산서에 반영되지 않고 있습니다. 경영진은 주기적으로 관련 세법규정의 해석과 관련한 세무적 영향을 평가하여 필요한 경우 충당부채를 설정하고 있습니다.

(2) 이연법인세

연결회사는 자산 및 부채의 재무보고 목적상 장부금액과 세무기준액의 차이인 일시적차이에 대하여 이연법인세자산과 이연법인세부채를 인식하고 있습니다.

연결회사는 다음의 경우를 제외하고 모든 가산할 일시적차이에 대하여 이연법인세부채를 인식하고 있습니다.

- 영업권을 최초로 인식할 때 이연법인세부채가 발생하는 경우
- 자산 또는 부채를 최초로 인식하는 거래로서 사업결합거래가 아니고 거래 당시 회계 이익이나 과세소득에 영향을 미치지 아니하는 거래에서 이연법인세부채가 발생하는 경우
- 종속기업, 관계기업, 투자 및 공동약정 투자지분과 관련한 가산할 일시적차이로 서 동 일시적차이의 소멸시점을 통제할 수 있고, 예측가능한 미래에 일시적차이가 소멸하지 않을 가능성이 높은 경우

또한, 연결회사는 다음의 경우를 제외하고는 차감할 일시적차이, 미사용 세액공제와 세무상 결손금이 사용될 수 있는 과세소득의 발생가능성이 높은 경우 이연법인세자산을 인식하고 있습니다.

- 자산 또는 부채를 최초로 인식하는 거래로서 사업결합거래가 아니고 거래 당시 회계 이익이나 과세소득에 영향을 미치지 아니하는 거래에서 이연법인세자산이 발생하는 경우
- 종속기업, 관계기업, 투자 및 공동약정 투자지분과 관련한 차감할 일시적차이로 서 동 일시적차이가 예측가능한 미래에 소멸할 가능성이 높지 않거나 동 일시적 차이가 사용될 수 있는 과세소득이 발생할 가능성이 높지 않은 경우

이연법인세자산의 장부금액은 매 보고기간말에 검토하며, 이연법인세자산의 일부 또는 전부에 대한 혜택이 사용되기에 충분한 과세소득이 발생할 가능성이 더 이상 높지않다면 이연법인세자산의 장부금액을 감액시키고 있습니다. 한편, 감액된 금액은 사용되기에 충분한 과세소득이 발생할 가능성이 높아지면 그 범위내에서 다시 환입하고 있습니다. 또한, 매 보고기간 말마다 인식되지 않은 이연법인세자산에 대하여 재검토하여, 미래과세소득에 의해 이연법인세자산이 회수될 가능성이 높아진 범위까지 과거 인식되지 않은 이연법인세자산을 인식하고 있습니다.

이연법인세자산 및 부채는 보고기간말까지 제정되었거나 실질적으로 제정된 세율(및세법)에 근거하여 당해 자산이 실현되거나 부채가 결제될 회계기간에 적용될 것으로 기대되는 세율을 사용하여 측정합니다.

당기손익 이외로 인식되는 항목과 관련된 당기법인세와 이연법인세는 당기손익 이외의 항목으로 인식하고 있습니다. 이연법인세 항목은 해당 거래에 따라서 기타포괄손익으로 인식하거나 자본에 직접 반영하고 있습니다.

연결회사는 당기법인세자산과 당기법인세부채를 상계할 수 있는 법적으로 집행가능한 권리를 가지고 있고 과세대상기업이 동일한 경우 혹은 과세대상기업은 다르지만 당기법인세부채와 자산을 순액으로 결제할 의도가 있거나, 유의적인 금액의 이연법인세부채가 결제되거나 이연법인세자산이 회수될 미래의 각 회계기간마다 자산을 실현하는 동시에 부채를 결제할 의도가 있는 경우에 이연법인세자산과 이연법인세부채가 동일한 과세당국과 관련이 있는 경우에만 이연법인세자산과 이연법인세부채를 상계하여 표시하고 있습니다.

2-23 정부보조금

자산관련보조금은 이연수익으로 인식하여 각각 자산의 내용연수와 해당 정부보조금으로 보전하려는 관련원가를 비용으로 인식하는 기간에 걸쳐 감가상각비와 상계하고 있습니다.

2-24 온실가스 배출권과 배출부채

(1) 의무를 이행하기 위하여 보유하는 배출권 및 배출부채

연결회사는 배출권 거래제에 따라 정부로부터 무상으로 할당받은 배출권은 영(0)으로 측정하여 인식하고, 매입 배출권은 매입원가에 취득과 직접 관련되어 정상적으로 발생하는 그 밖의 원가를 가산하여 취득원가로 인식합니다. 배출권은 원가에서 손상차손누계액을 차감한 금액을 장부금액으로 측정하며, 보고기간 말부터 1년 이내 정부에 제출할 부분은 유동자산으로 분류합니다.

배출부채는 정부에 배출권을 제출해야 하는 현재의무로서, 연결회사가 보유한 해당 이행연도분 배출권의 장부금액과 이를 초과하는 배출량에 대한 의무 이행에 소요되는 지출의 보고기간말 현재 최선의 추정치의 합으로 측정하며, 보고기간 말부터 1년 이내 결제될 부분은 유동부채로 분류합니다.

배출권은 정부에 제출·매각 하거나, 제출·매각에 사용할 수 없게 되어 더 이상 미래경제적 효익이 예상되지 않을 때 제거하고, 배출부채는 배출권을 정부에 제출할 때 제거합니다. 배출권과 배출부채는 각각 재무상태표에 '무형자산'과 '충당부채'로 분류합니다.

(2) 단기간의 매매차익을 얻기 위하여 보유하는 배출권

연결회사는 단기매매목적으로 보유하는 배출권은 유동자산으로 분류하여 공정가치로 측정하고 공정가치의 변동분은 당기손익으로 인식합니다. 공정가치 변동분과 처분손익은 기타수익·비용으로 분류합니다.

2-25 연결회사가 채택한 제·개정된 기준서 및 해석서

연결회사는 2021년 1월 1일로 개시하는 회계기간부터 다음의 제·개정 기준서 및 해석서를 신규로 적용하였습니다.

(1) 기업회계기준서 제 1116호 '리스' 개정 - 코로나19 관련 임차료 할인 등에 대한 실무적 간편법

실무적 간편법으로, 리스이용자는 코로나19의 직접적인 결과로 발생한 임차료 할인 등이 리스변경에 해당하는지 평가하지 않을 수 있습니다. 이러한 선택을 한 리스이용자는 임차료 할인 등으로 인한 리스료 변동을 그러한 변동이 리스변경이 아닐 경우에이 기준서가 규정하는 방식과 일관되게 회계처리하여야 합니다. 해당 기준서의 개정이 연결재무제표에 미치는 중요한 영향은 없습니다.

(2) 기업회계기준서 제1109호 '금융상품', 제1039호 '금융상품: 인식과 측정', 제1107호 '금융상품: 공시', 제 1104호 '보험계약' 및 제 1116호 '리스' 개정 - 이자율지표 개혁(2단계 개

정)

이자율지표개혁과 관련하여 상각후원가로 측정되는 금융상품의 이자율지표대체시 장부금액이 아닌 유효이자율을 조정하고, 위험회피관계에서 이자율지표대체가 발생한 경우에도 중단 없이 위험회피회계를 계속할 수 있도록 하는 등의 예외규정을 포함하고 있습니다. 해당 기준서의 개정이 연결재무제표에 미치는 중요한 영향은 없습니다.

2-26 연결회사가 적용하지 않은 제·개정 기준서 및 해석서

제정 또는 공표되었으나 시행일이 도래하지 않아 적용하지 아니한 제·개정 기준서 및 해석서는 다음과 같습니다.

(1) 기업회계기준서 제1116호 '리스' 개정 - 2021년 6월 30일 후에도 제공되는 코로나19 관련 임차료 할인 등

코로나19의 직접적인 결과로 발생한 임차료 할인 등이 리스변경에 해당하는지 평가하지 않을 수 있도록 하는 실무적 간편법의 적용대상이 2022년 6월 30일 이전에 지급하여야 할 리스료에 영향을 미치는 리스료 감면으로 확대되었습니다. 동 개정사항은 2021년 4월 1일 이후 시작하는 회계연도부터 적용되며, 조기적용이 가능합니다. 연결회사는 동 개정으로 인한 재무제표의 영향을 검토 중에 있습니다.

(2) 기업회계기준서 제1103호 '사업결합' 개정 - 개념체계의 인용

사업결합 시 인식할 자산과 부채의 정의를 개정된 재무보고를 위한 개념체계를 참조하도록 개정되었으나, 기업회계기준서 제1037호 '충당부채, 우발부채 및 우발자산' 및 해석서 제2121호 '부담금'의 적용범위에 포함되는 부채 및 우발부채에 대해서는 해당 기준서를 적용하도록 예외를 추가하고, 우발자산이 취득일에 인식되지 않는다는 점을 명확히 하였습니다. 동 개정사항은 2022년 1월 1일 이후 시작하는 회계연도부터 적용되며, 조기적용이 허용됩니다. 연결회사는 동 개정으로 인한 재무제표의 영향을 검토 중에 있습니다.

(3) 기업회계기준서 제1016호 '유형자산' 개정 - 의도한 사용 전의 매각금액

기업이 자산을 의도한 방식으로 사용하기 전에 생산된 품목의 판매에서 발생하는 수익을 생산원가와 함께 당기손익으로 인식하도록 요구하며, 유형자산의 취득원가에서 차감하는 것을 금지하고 있습니다. 동 개정사항은 2022년 1월 1일 이후 시작하는 회계연도부터 적용되며, 조기적용이 허용됩니다. 연결회사는 동 개정으로 인한 재무제표의 영향을 검토 중에 있습니다.

(4) 기업회계기준서 제1037호 '충당부채, 우발부채 및 우발자산' 개정 - 손실부담계약: 계약 이행원가

손실부담계약을 식별할 때 계약이행원가의 범위를 계약 이행을 위한 증분원가와 계약 이행에 직접 관련되는 다른 원가의 배분이라는 점을 명확히 하였습니다. 동 개정사항은 2022년 1월 1일 이후 시작하는 회계연도부터 적용되며, 조기적용이 허용됩니다. 연결회사는 동 개정으로 인한 재무제표의 영향을 검토 중에 있습니다.

(5) 기업회계기준서 제1001호 '재무제표 표시' 개정 - 부채의 유동/비유동 분류

보고기간말 현재 존재하는 실질적인 권리에 따라 유동 또는 비유동으로 분류되며, 부채의 결제를 연기할 수 있는 권리의 행사가능성이나 경영진의 기대는 고려하지 않습니다. 또한, 부채의 결제에 자기지분상품의 이전도 포함되나, 복합금융상품에서 자기지분상품으로 결제하는 옵션이 지분상품의 정의를 충족하여 부채와 분리하여 인식된 경우는 제외됩니다. 동 개정사항은 2023년 1월 1일 이후 시작하는 회계연도부터 적용하며, 조기적용이 허용됩니다. 연결회사는 동 개정으로 인한 재무제표의 영향을 검토 중에 있습니다.

(6) 기업회계기준서 제1001호 '재무제표 표시' - '회계정책'의 공시

중요한 회계정책을 정의하고 공시하도록 하며, 중요성 개념을 적용하는 방법에 대한 지침을 제공하기 위하여 국제회계기준 실무서 2 '회계정책 공시'를 개정하였습니다. 동 개정 사항은 2023년 1월 1일 이후 최초로 시작하는 회계연도부터 적용되며 조기적용이 허용됩니다. 연결회사는 동 개정으로 인한 재무제표의 영향을 검토 중에 있습니다.

(7) 기업회계기준서 제1008호 '회계정책, 회계추정의 변경 및 오류' - '회계추정'의 정의

회계추정을 정의하고, 회계정책의 변경과 구별하는 방법을 명확히 하였습니다. 동 개정 사항은 2023년 1월 1일 이후 최초로 시작하는 회계연도부터 적용되며 조기적용이 허용됩니다. 연결회사는 동 개정으로 인한 재무제표의 영향을 검토 중에 있습니다.

(8) 기업회계기준서 제1012호 '법인세' - 단일거래에서 생기는 자산과 부채에 대한 이연법인세

자산 또는 부채가 최초로 인식되는 거래의 최초 인식 예외 요건에 거래시점 동일한 가산할 일시적차이와 차감할 일시적차이를 발생시키지 않는 거래라는 요건을 추가하였습니다. 동 개정사항은 2023년 1월 1일 이후 시작하는 회계연도부터 적용하며, 조기적용이 허용됩니다. 연결회사는 동 개정으로 인한 재무제표의 영향을 검토 중에 있습니다.

(9) 한국채택국제회계기준 연차개선 2018-2020

한국채택국제회계기준 연차개선 2018-2020은 2022년 1월 1일 이후 시작하는 회계연도부터 적용되며, 조기적용이 허용됩니다. 연결회사는 동 개정으로 인한 재무제표의 영향을 검토 중에 있습니다.

- 기업회계기준서 제1101호 '한국채택국제회계기준의 최초 채택': 최초채택기업인 종속기업
- 기업회계기준서 제1109호 '금융상품': 금융부채 제거 목적의 10% 테스트 관련 수수료
- 기업회계기준서 제1116호 '리스': 리스 인센티브
- 기업회계기준서 제1041호 '농림어업': 공정가치 측정

2-27 중요한 회계추정 및 가정

연결재무제표 작성에는 미래에 대한 가정 및 추정이 요구되며 경영진은 연결회사의 회계정책을 적용하기 위해 판단이 요구됩니다. 추정 및 가정은 지속적으로 평가되며, 과거 경험과 현

재의 상황에 비추어 합리적으로 예측가능한 미래의 사건을 고려하여 이루어집니다. 회계추정의 결과가 실제 결과와 동일한 경우는 드물 것이므로 중요한 조정을 유발할 수 있는 유의적인 위험을 내포하고 있습니다.

다음 회계연도에 자산 및 부채 장부금액의 조정에 영향을 미칠 수 있는 경영진 판단과 유의적 위험에 대한 추정 및 가정은 다음과 같습니다. 일부 항목에 대한 유의적인 판단 및 추정에 대한 추가적인 정보는 개별 주석에 포함되어 있습니다.

(1) 비금융자산의 손상

연결회사는 매 보고기간말에 모든 비금융자산에 대하여 손상징후의 존재 여부를 평가하고 있습니다. 영업권과 비한정 내용연수의 무형자산에 대해서는 매년 또는 손상징후가 있는 경우에 손상검사를 수행하며 기타 비금융자산에 대해서는 장부금액이 회수가가능하지 않을 것이라는 징후가 있을 때 손상검사를 수행합니다. 사용가치를 계산하기 위하여 경영자는 해당 자산이나 현금창출단위로부터 발생하는 미래기대현금흐름을 추정하고 동 미래기대현금흐름의 현재가치를 계산하기 위한 적절한 할인율을 선택하여야 합니다.

(2) 이연법인세자산

세무상결손금이 사용될 수 있는 미래과세소득의 발생가능성이 높은 경우 그 범위 안에서 미사용 세무상결손금에 대하여 이연법인세자산을 인식합니다. 연결회사의 경영자는 향후 세금 전략과 세무이익의 발생시기 및 수준에 근거하여 인식가능한 이연법인세자산 금액을 결정하기 위하여 주요한 판단을 수행합니다.

(3) 순확정급여부채

확정급여채무의 현재가치는 보험수리적 평가방법을 통해 결정됩니다. 보험수리적 평가 방법의 적용을 위해서는 다양한 가정을 세우는 것이 필요하며, 이러한 가정의 설정은 할인율, 미래임금 상승율 및 사망율의 결정 등을 포함합니다. 평가방법의 복잡성과 기본 가정 및 장기적인 성격으로 인해 확정급여채무는 이러한 가정들에 따라 민감하게 변동됩니다. 모든 가정은 매 보고기간말마다 검토됩니다.

(4) 금융상품의 공정가치

활성시장이 없는 금융상품의 공정가치는 현금흐름할인법을 포함한 평가기법을 적용하여 산정하고 있습니다. 이러한 평가기법에 사용된 입력요소에 관측가능한 시장의 정보를 이용할 수 없는 경우, 공정가치의 산정에 상당한 추정이 요구됩니다. 이러한 판단에는 유동성 위험, 신용위험, 변동성 등에 대한 입력변수의 고려가 포함됩니다. 이러한 요소들의 변화는 금융상품의 공정가치에 영향을 줄 수 있습니다.

(5) COVID-19 영향

2020년도에 시작된 COVID-19의 확산은 국내외 경제에 중대한 영향을 미치고 있습니다. 이는 생산성 저하와 매출의 감소나 지연, 기존 채권의 회수 등에 부정적인 영향을 미칠 수 있습니다. 이로 인해 회사의 재무상태와 재무성과에도 부정적인 영향이 발생할 수 있습니다.

2-28 재무제표 확정일과 기관

연결회사의 연결재무제표는 정기주주총회 제출을 위하여 2022년 1월 26일의 이사회에서 승인되었습니다.

※ 상세한 주석사항은 향후 주주총회 1주일 전까지 전자공시시스템 (<http://dart.fss.or.kr>)에 공시예정인 당사의 연결감사보고서를 참조하시기 바랍니다.

※ 상기 내용은 외부감사인의 감사가 완료되지 않은 자료이므로 향후 변동될 수 있습니다.

2) 별도 재무제표

- 별도 재무상태표

재 무 상 태 표

제49기 : 2021년 12월 31일 현재

제48기 : 2020년 12월 31일 현재

삼성전기주식회사

(단위 : 원)

| 과 목 | 주 석 | 제 49(당) 기 말 | 제 48 (전) 기 말 |
|------------|---------|-------------------|-------------------|
| 자산 | | | |
| Ⅰ.유 동 자 산 | | | |
| 현금및현금성자산 | 4,27 | 901,126,459,119 | 921,357,419,476 |
| 기타금융자산 | 5,27 | 55,611,160,089 | 53,110,568,973 |
| 매출채권및기타채권 | 6,24,27 | 1,601,099,426,870 | 1,105,176,727,589 |
| 선급금 | | 29,159,442 | 51,399,000 |
| 선급비용 | | 15,966,984,972 | 17,356,143,807 |
| 재고자산 | 7 | 607,966,766,310 | 420,057,160,405 |
| 반환제품회수권 | 15 | 21,497,932,411 | 18,386,354,596 |
| 매각예정자산 | 28 | 59,590,274,867 | 51,834,375,200 |
| 유동자산 합계 | | 3,262,888,164,080 | 2,587,330,149,046 |
| Ⅱ.비유동자산 | | | |
| 관계기업투자 | 8 | 30,048,853,389 | 30,048,853,389 |
| 종속기업투자 | 8 | 719,726,256,885 | 725,477,330,209 |
| 공정가치측정금융자산 | 9, 27 | 245,658,547,132 | 194,475,421,570 |
| 유형자산 | 10 | 2,025,661,107,875 | 1,897,438,152,504 |
| 사용권자산 | 12 | 4,633,595,822 | 8,641,442,503 |
| 무형자산 | 11 | 135,074,318,239 | 133,016,922,151 |
| 기타금융자산 | 5, 27 | 18,565,409,818 | 14,543,735,017 |
| 장기선급비용 | | 25,875,682,176 | 22,737,701,701 |

| | | | |
|-------------|----------|-------------------|-------------------|
| 이연법인세자산 | 22 | 221,931,941,408 | 210,210,966,416 |
| 비유동자산 합계 | | 3,427,175,712,744 | 3,236,590,525,460 |
| 자산 총계 | | 6,690,063,876,824 | 5,823,920,674,506 |
| 부채 및 자본 | | | |
| 부채 | | | |
| Ⅰ.유동부채 | | | |
| 매입채무및기타채무 | 13,24,27 | 1,033,015,906,344 | 691,405,716,146 |
| 단기차입금 | 6,14,27 | 14,993,896,659 | 368,120,835,405 |
| 선수금 | | 6,383,881,764 | 2,658,416,268 |
| 당기법인세부채 | 22 | 176,795,676,923 | 15,548,719,276 |
| 유동성리스부채 | 12,27 | 1,493,724,051 | 2,821,870,802 |
| 충당부채 | 17 | 648,029,331 | 493,067,321 |
| 환불부채 | 15 | 28,595,029,343 | 21,861,794,052 |
| 기타유동부채 | 5,27 | 72,669,727,895 | 20,128,553,546 |
| 유동부채 합계 | | 1,334,595,872,310 | 1,123,038,972,816 |
| Ⅱ.비유동부채 | | | |
| 장기기타채무 | 13 | 75,401,689,522 | 78,542,154,787 |
| 순확정급여부채 | 16 | 2,484,762,346 | 12,493,450,507 |
| 장기리스부채 | 12,27 | 2,213,596,568 | 5,531,829,935 |
| 비유동부채 합계 | | 80,100,048,436 | 96,567,435,229 |
| 부채 총계 | | 1,414,695,920,746 | 1,219,606,408,045 |
| 자본 | | | |
| Ⅰ.납입자본과 적립금 | | | |
| 자본금 | 19 | 388,003,400,000 | 388,003,400,000 |
| 자본잉여금 | 19 | 1,014,665,717,368 | 1,014,665,717,368 |
| 기타자본 | 19 | (146,701,455,500) | (146,701,455,500) |
| 기타포괄손익누계액 | 19 | 542,076,879,955 | 523,014,167,935 |
| 적립금 | 19 | 2,716,865,257,472 | 2,481,265,257,472 |
| 이익잉여금 | | 760,458,156,783 | 344,067,179,186 |
| 자본 총계 | | 5,275,367,956,078 | 4,604,314,266,461 |
| 부채 및 자본의 총계 | | 6,690,063,876,824 | 5,823,920,674,506 |

별첨 주석은 본 재무제표의 일부입니다.

- 별도 포괄손익계산서

포괄손익계산서

제49기 : 2021년 01월 01일부터 2021년 12월 31일까지

제48기 : 2020년 01월 01일부터 2020년 12월 31일까지

삼성전기주식회사

(단위 : 원)

| 과 목 | 주 석 | 제 49 (당) 기 | 제 48(전) 기 |
|---------------------------|-----------|-------------------|-------------------|
| I. 매출액 | 3, 20, 24 | 7,199,719,839,096 | 5,524,120,192,795 |
| II. 매출원가 | 20, 24 | 5,302,254,983,000 | 4,207,655,641,656 |
| III. 매출총이익 | | 1,897,464,856,096 | 1,316,464,551,139 |
| IV. 판매비와관리비 | 20 | 813,840,786,283 | 872,195,609,327 |
| V. 영업이익 | | 1,083,624,069,813 | 444,268,941,812 |
| VI. 영업외손익 | | | |
| 금융수익 | 21, 27 | 6,921,235,231 | 6,100,441,105 |
| 금융원가 | 21, 27 | 1,944,928,902 | 3,736,100,916 |
| 기타수익 | 21, 27 | 148,529,562,593 | 108,703,457,522 |
| 기타비용 | 21, 27 | 111,957,465,263 | 118,026,543,848 |
| VII. 법인세비용차감전순이익 | | 1,125,172,473,472 | 437,310,195,675 |
| 법인세비용 | 22 | 254,420,239,305 | 75,223,324,083 |
| VIII. 계속영업당기순이익 | | 870,752,234,167 | 362,086,871,592 |
| IX. 중단영업손익 | 28 | (60,834,370,677) | (4,701,113,954) |
| X. 당기순이익 | | 809,917,863,490 | 357,385,757,638 |
| XI. 기타포괄손익 | | | |
| 후속적으로 당기손익으로 재분류되지 않는 항목: | | | |
| 순확정급여부채의 재측정요소 | | (52,018,058,193) | (15,582,569,416) |
| 기타포괄손익-공정가치측정금융자산 평가손익 | | 19,062,712,020 | 20,116,868,380 |
| 기타포괄손익-공정가치측정금융자산 처분손익 | | - | 176,432,838 |
| 기타포괄손익 합계 | | (32,955,346,173) | 4,710,731,802 |
| XII. 총포괄이익 | | 776,962,517,317 | 362,096,489,440 |
| XIII. 주당이익 | 23 | | |
| 보통주 기본 및 희석주당이익 | | 10,719원 | 4,729원 |
| 우선주 기본 및 희석주당이익 | | 10,769원 | 4,779원 |
| 보통주 기본 및 희석주당계속영업당기순이익 | | 11,524원 | 4,791원 |
| 우선주 기본 및 희석주당계속영업당기순이익 | | 11,574원 | 4,841원 |

별첨 주석은 본 재무제표의 일부입니다.

- 별도자본변동표

자 본 변 동 표

제49기 : 2021년 01월 01일부터 2021년 12월 31일까지

제48기 : 2020년 01월 01일부터 2020년 12월 31일까지

삼성전기주식회사

(단위 : 원)

| 과 목 | 자본금 | 자본잉여금 | 기타자본 | 기타포괄손익 누계액 | 적립금 | 이익잉여금 | 총 계 |
|-------------------|-----------------|-------------------|-------------------|-----------------|-------------------|------------------|-------------------|
| 2020.1.1(전기초) | 388,003,400,000 | 1,014,665,717,368 | (146,701,455,500) | 502,720,866,717 | 2,158,965,257,472 | 407,808,643,664 | 4,325,462,429,721 |
| 당기순이익 | - | - | - | - | - | 357,385,757,638 | 357,385,757,638 |
| 기타포괄손익: | | | | | | | |
| 순확정급여부채의 재측정요소 | - | - | - | - | - | (15,582,569,416) | (15,582,569,416) |

| | | | | | | | |
|----------------------------|-----------------|-------------------|-------------------|-----------------|-------------------|-------------------|-------------------|
| 기타포괄손익-공정가치측정 금융자산 평가손익 | - | - | - | 20,116,868,380 | - | - | 20,116,868,380 |
| 기타포괄손익-공정가치측정 금융자산 처분손익 | - | - | - | 176,432,838 | - | - | 176,432,838 |
| 총포괄손익 | - | - | - | 20,293,301,218 | - | 341,803,188,222 | 362,096,489,440 |
| 연차배당 | - | - | - | - | - | (83,244,652,700) | (83,244,652,700) |
| 적립금의 적립 | - | - | - | - | 322,300,000,000 | (322,300,000,000) | - |
| 2020.12.31(전기말) | 388,003,400,000 | 1,014,665,717,368 | (146,701,455,500) | 523,014,167,935 | 2,481,265,257,472 | 344,067,179,186 | 4,604,314,266,461 |
| 2021.1.1(당기초) | 388,003,400,000 | 1,014,665,717,368 | (146,701,455,500) | 523,014,167,935 | 2,481,265,257,472 | 344,067,179,186 | 4,604,314,266,461 |
| 당기순이익 | - | - | - | - | - | 809,917,863,490 | 809,917,863,490 |
| 기타포괄손익: | | | | | | | |
| 순확정급여부채의 재측정요소 | - | - | - | - | - | (52,018,058,193) | (52,018,058,193) |
| 기타포괄손익-공정가치측정 금융자산 평가손익 | - | - | - | 19,062,712,020 | - | - | 19,062,712,020 |
| 기타포괄손익-공정가치측정 금융자산 처분손익 | - | - | - | - | - | - | - |
| 총포괄손익 | - | - | - | 19,062,712,020 | - | 757,899,805,297 | 776,962,517,317 |
| 연차배당 | - | - | - | - | - | (105,908,827,700) | (105,908,827,700) |
| 적립금의 적립 | - | - | - | - | 235,600,000,000 | (235,600,000,000) | - |
| 2021.12.31(당기말) | 388,003,400,000 | 1,014,665,717,368 | (146,701,455,500) | 542,076,879,955 | 2,716,865,257,472 | 760,458,156,783 | 5,275,367,956,078 |

별첨 주석은 본 재무제표의 일부입니다.

- 별도현금흐름표

현금흐름표

제49기 : 2021년 01월 01일부터 2021년 12월 31일까지

제48기 : 2020년 01월 01일부터 2020년 12월 31일까지

삼성전기주식회사

(단위 : 원)

| 과 목 | 주 석 | 제 49(당) 기 | 제 48(전) 기 |
|----------------|-----|-------------------|-------------------|
| I. 영업활동현금흐름 | | | |
| 영업활동에서 창출된 현금 | 25 | 920,098,748,598 | 858,377,333,736 |
| 이자의 수취 | | 6,207,353,790 | 6,247,863,981 |
| 법인세의 납부 | | (72,166,032,735) | (121,811,936,167) |
| 영업활동순현금흐름 | | 854,140,069,653 | 742,813,261,550 |
| II. 투자활동현금흐름 | | | |
| 기타금융자산의 감소 | | 9,205,500,894 | 9,545,648,397 |
| 기타금융자산의 증가 | | (15,447,248,390) | (11,216,675,738) |
| 종속기업투자의 처분 | | 440,550,000 | 1,034,550,000 |
| 종속기업투자의 취득 | | (27,868,431,600) | (4,701,510,000) |
| 공정가치측정금융자산의 처분 | | 30,000,000 | 2,512,761,000 |
| 공정가치측정금융자산의 취득 | | (23,158,323,090) | - |
| 유형자산의 처분 | | 73,628,685,683 | 62,199,497,907 |
| 유형자산의 취득 | | (480,567,402,561) | (463,374,591,279) |
| 무형자산의 처분 | | - | 8,033 |

| | | | |
|---------------------------------|--|-------------------|-------------------|
| 무형자산의 취득 | | (29,289,693,645) | (23,295,879,210) |
| 배당금의 수취 | | 75,903,867,793 | 6,175,651,200 |
| 매각예정자산의 처분 | | 6,000,000,000 | - |
| 투자활동순현금흐름 | | (411,122,494,916) | (421,120,539,690) |
| III. 재무활동현금흐름 | | | |
| 단기차입금의 차입(상환) | | (353,218,118,644) | 87,478,719,998 |
| 리스부채의 지급 | | (2,283,081,162) | (2,742,075,500) |
| 이자의 지급 | | (1,841,905,838) | (3,628,611,552) |
| 배당금의 지급 | | (105,905,429,450) | (83,242,156,460) |
| 재무활동순현금흐름 | | (463,248,535,094) | (2,134,123,514) |
| IV. 현금및현금성자산의 증감(I + II + III) | | (20,230,960,357) | 319,558,598,346 |
| V. 기초 현금및현금성자산 | | 921,357,419,476 | 601,798,821,130 |
| VI. 기말 현금및현금성자산 | | 901,126,459,119 | 921,357,419,476 |

별첨 주석은 본 재무제표의 일부입니다.

- 별도 이익잉여금처분계산서(안)

이익잉여금처분계산서

제 49 기 2021.01.01 부터 2021.12.31 까지 | 처분예정일 : 2022년 3월 16일

제 48 기 2020.01.01 부터 2020.12.31 까지 | 처분확정일 : 2021년 3월 17일

(단위 : 원)

| 과 목 | 제49기 | 제48기 |
|--|------------------|------------------|
| I. 미처분이익잉여금 | 760,458,156,783 | 344,067,179,186 |
| 1. 전기이월이익잉여금 | 2,558,351,486 | 2,263,990,964 |
| 2. 회계정책의 변경 | - | - |
| 3. 순확정급여부채의 재측정요소 | (52,018,058,193) | (15,582,569,416) |
| 4. 당기순손익 | 809,917,863,490 | 357,385,757,638 |
| II. 이익잉여금처분액 | 757,691,902,700 | 341,508,827,700 |
| 1. 이익준비금 | 15,900,000,000 | 10,600,000,000 |
| 2. 임의적립금 | 583,000,000,000 | 225,000,000,000 |
| 3. 배당금 (주당배당금(률)) 보통주: 제49기 2,100원(42%) 제48기 1,400원(28%) 제47기 1,100원(22%) 우선주: 제49기 2,150원(43%) 제48기 1,450원(29%) 제47기 1,150원(23%) | 158,791,902,700 | 105,908,827,700 |
| IV. 차기이월미처분이익잉여금 (I - II) | 2,766,254,083 | 2,558,351,486 |

- 별도 재무제표에 대한 주석

제49기 : 2021년 12월 31일 현재

삼성전기주식회사

1. 회사의 개요

삼성전기주식회사(이하 "회사")는 1973년 8월 8일에 자본금 81백만원으로 설립되어 12월 31일을 보고기간종료일로 하고 있으며, 1979년에 한국거래소에 주식을 상장한공개법인으로서 각종 전자부품의 제조·판매업을 영위하고 있습니다.

2021년 12월 31일 현재 회사는 경기도 수원시, 세종특별자치시, 부산 녹산공단에 공장을 두고 있으며, 국내, 미주, 유럽 및 아시아 각국에 15개의 자회사와 1개의 손자회사를 두고 있습니다.

2. 중요한 회계정책

2-1 재무제표 작성기준

회사의 재무제표는 '주식회사 등의 외부감사에 관한 법률'에 따라 제정된 한국채택국제회계기준에 따라 작성되었습니다.

재무제표는 금융상품 등 아래 회계정책에서 별도로 언급하고 있는 사항을 제외하고는 역사적원가를 기준으로 작성되었습니다. 본 재무제표는 원화로 표시되어있으며 다른 언급이 있는 경우를 제외하고는 천원 단위로 표시되어 있습니다.

2-2 종속기업 및 관계기업 투자

회사의 재무제표는 기업회계기준서 제1027호에 따른 별도재무제표로서 지배기업 및관계기업의 투자자가 투자자산을 피투자자의 보고된 성과와 순자산에 근거하지 않고직접적인 지분투자에 근거한 회계처리로 표시한 재무제표입니다. 회사는 종속기업 및 관계기업에 대한 투자자산을 기업회계기준서 제1027호에 따른 원가법에 따라 회계처리하고 있습니다. 다만, 한국채택국제회계기준을 최초로 채택하기 전부터 소유한 종속기업 및 관계기업투자에 대하여는 기업회계기준서 제1101호(한국채택국제회계기준의 최초채택)를 적용하여 한국채택국제회계기준 전환일의 과거회계기준에 따른 장부금액을 간주원가로 사용하여 원가법을 적용하였습니다. 한편, 종속기업 및 관계기업으로부터의 배당금은 배당을 받을 권리가 확정되는 시점에 당기손익으로 인식하고 있습니다.

2-3 유동성/비유동성 분류

회사는 자산과 부채를 유동/비유동으로 재무상태표에 구분하여 표시하고 있습니다.

자산은 다음의 경우에 유동자산으로 분류하고 있습니다.

- 정상영업주기 내에 실현될 것으로 예상되거나, 정상영업주기 내에 판매하거나 소 비할 의도가 있다.
- 주로 단기매매 목적으로 보유하고 있다.
- 보고기간 후 12개월 이내에 실현될 것으로 예상한다.

- 현금이나 현금성자산으로서, 교환이나 부채 상환 목적으로의 사용에 대한 제한 기간
이 보고기간 후 12개월 이상이 아니다.
그 밖의 모든 자산은 비유동자산으로 분류하고 있습니다.

부채는 다음의 경우에 유동부채로 분류하고 있습니다.

- 정상영업주기 내에 결제될 것으로 예상하고 있다.
- 주로 단기매매 목적으로 보유하고 있다.
- 보고기간 후 12개월 이내에 결제하기로 되어 있다.
- 보고기간 후 12개월 이상 부채의 결제를 연기할 수 있는 무조건의 권리를 가지고 있지 않다.

그 밖의 모든 부채는 비유동부채로 분류하고 있습니다.

이연법인세자산(부채)은 비유동자산(부채)으로 분류하고 있습니다.

2-4 외화환산

회사는 재무제표를 기능통화이면서 보고통화인 원화로 표시하고 있습니다.

(1) 거래와 잔액

재무제표 작성에 있어서 기능통화 외의 통화로 이루어진 거래는 거래일의 환율을 적용하여 기록하고 있습니다. 화폐성 외화자산 및 부채는 보고기간말 현재의 기능통화 환율로 환산하고 있습니다. 이에 따라 발생하는 환산차이는 당기손익에 반영하고 있습니다.

한편, 역사적원가로 측정하는 외화표시 비화폐성 항목은 최초 거래 발생일의 환율을, 공정가치로 측정하는 외화표시 비화폐성 항목은 공정가치 측정일의 환율을 적용하여 인식하고 있습니다. 비화폐성 항목의 환산에서 발생하는 손익은 해당 항목의 공정가치 변동으로 인한 손익의 인식항목과 동일하게 기타포괄손익 또는 당기손익으로 인식하고 있습니다.

관련 자산, 비용, 수익(또는 그 일부)의 최초 인식에 적용할 환율을 결정하기 위한 거래일은 회사가 대가를 선지급하거나 선수취하여 비화폐성자산이나 비화폐성부채를 최초로 인식한 날입니다. 선지급이나 선수취가 여러 차례에 걸쳐 이루어지는 경우, 회사는 대가의 선지급이나 선수취로 인한 거래일을 각각 결정합니다.

2-5 현금및현금성자산

재무상태표상의 현금및현금성자산은 보통예금과 소액현금 및 취득당시 만기가 3개월 이내인 단기성예금으로 구성되어 있습니다. 현금흐름표상의 현금은 이러한 현금및현금성자산을 의미합니다.

2-6 금융상품 : 최초인식과 후속측정

금융상품은 거래당사자 일방에게 금융자산을 발생시키고 동시에 다른 거래상대방에게 금융부채나 지분상품을 발생시키는 모든 계약입니다.

(1) 금융자산

1) 최초 인식과 측정

금융자산은 최초 인식 시점에 후속적으로 상각후원가로 측정되는 금융자산, 기타포괄손익-공정가치측정금융자산, 그리고 당기손익-공정가치측정금융자산으로 분류됩니다.

최초 인식 시점에 금융자산의 분류는 금융자산의 계약상 현금흐름 특성과 금융자산을 관리하기 위한 회사의 사업모형에 따라 달라집니다. 유의적인 금융요소가 포함되지 않거나 실무적 간편법을 적용하는 매출채권을 제외하고는, 회사는 금융자산을 최초에 공정가치로 측정하며, 당기손익-공정가치로 측정하는 금융자산의 경우가 아니라면 거래원가를 가감합니다. 유의적인 금융요소가 포함되지 않거나 실무적 간편법을 적용하는 매출채권은 기업회계기준서 제1115호에 따라 결정된 거래가격으로 측정합니다

금융자산을 상각후원가 또는 기타포괄손익-공정가치로 측정하기 위해서는 현금흐름이 원리금만으로 구성(SPPI)되어야 합니다. 이 평가는 SPPI 테스트라고 하며, 개별 상품 수준에서 수행됩니다.

금융자산의 관리를 위한 회사의 사업모형은 현금흐름을 발생시키기 위해 금융자산을 관리하는 방법과 관련됩니다. 사업모형은 현금흐름의 원천이 금융자산의 계약상 현금흐름의 수취인지, 매도인지 또는 둘 다 인지를 결정합니다.

시장의 합의나 규제에 의해 설정된 기간 프레임 내에서 금융자산을 이전하는 것이 요구되는 금융자산의 매입 또는 매도(정형화된 거래)는 거래일에 인식됩니다. 즉, 회사가 금융자산을 매입하거나 매도하기로 약정한 날을 의미합니다.

2) 후속 측정

후속 측정을 위해 금융자산은 아래 네 가지의 범주로 분류됩니다.

- 상각후원가 측정 금융자산 (채무상품)
- 누적 손익을 당기손익으로 재순환하는 기타포괄손익-공정가치측정금융자산 (채무상품)
- 제거시 누적 손익을 당기손익으로 재순환하지 않는 기타포괄손익-공정가치측정 금융자산 (지분상품)
- 당기손익-공정가치측정금융자산

ㄱ. 상각후원가 측정 금융자산 (채무상품)

회사는 아래 조건을 모두 만족하는 경우에 금융자산을 상각후원가로 측정합니다.

- 계약상 현금흐름을 수취하기 위해 보유하는 것이 목적인 사업모형 하에서 금융자산을 보유하고,
- 금융자산의 계약 조건에 따라 특정일에 원금과 원금잔액에 대한 이자 지급만으로 구성되어 있는 현금흐름이 발생합니다.

상각후원가 측정 금융자산은 후속적으로 유효이자율(EIR)법을 사용하여 측정되며, 손상을

인식합니다. 자산의 제거, 변경 또는 손상에서 발생하는 이익과 손실은 당기손익으로 인식됩니다.

ㄴ. 기타포괄손익-공정가치측정금융자산 (채무상품)

회사는 아래의 조건을 모두 충족하는 채무상품을 기타포괄손익-공정가치 측정 금융자산으로 측정합니다.

- 계약상 현금흐름의 수취와 금융자산의 매도 둘 다를 통해 목적을 이루는 사업모형 하에서 금융자산을 보유하고,
- 금융자산의 계약 조건에 따라 특정일에 원리금 지급만으로 구성되어 있는 현금흐름이 발생

기타포괄손익-공정가치측정채무상품에서, 이자수익, 외화환산손익, 그리고 손상 또는 환입은 상각후원가 측정 금융자산과 동일한 방법으로 계산되어 당기손익으로 인식됩니다. 나머지 공정가치 변동부분은 기타포괄손익으로 인식됩니다. 금융자산의 제거 시, 기타포괄손익으로 인식한 공정가치 누적 변동분은 당기손익으로 재순환됩니다.

회사의 기타포괄손익-공정가치측정채무상품은 비유동자산으로 분류되는 채무상품에 포함됩니다.

ㄷ. 기타포괄손익-공정가치측정금융자산 (지분상품)

최초 인식 시점에, 회사는 기업회계기준서 제1032호 '금융상품 표시'에서의 지분의 정의를 충족하고 투자 목적으로 보유하고 있지 않은 지분상품을 기타포괄손익-공정가치로 측정하도록 하는 취소 불가능한 선택을 할 수 있습니다.

이러한 금융자산에서 발생하는 손익은 당기손익으로 재순환되지 않습니다. 배당이 금융자산의 원가 중 일부를 회수하는 경우를 나타내지 않는다면 그러한 배당은 받을 권리가 확정되었을 때 손익계산서에 기타수익으로 인식됩니다. 배당이 금융자산의 원가 중 일부를 회수하는 경우에 해당한다면 그러한 배당은 기타포괄손익으로 처리됩니다. 기타포괄손익-공정가치 측정 지분상품은 손상을 인식하지 않습니다.

회사는 비상장지분상품에 대해서도 취소불가능한 선택을 할 수 있습니다.

ㄹ. 당기손익-공정가치측정금융자산

당기손익-공정가치측정금융자산은 단기매매항목, 최초 인식 시에 당기손익-공정가치로 측정하도록 지정된 금융자산 또는 공정가치로 측정하도록 요구되는 금융자산을 포함합니다. 단기간 내에 매도하거나 재구매할 목적으로 취득한 금융자산은 단기매매항목으로 분류됩니다. 분리된 내재파생상품을 포함한 파생상품은 효과적인 위험회피수단으로 지정되지 않았다면 단기매매항목으로 분류됩니다. 현금흐름이 원리금 지급만으로 구성되지 않은 금융자산은 사업모형에 관계없이 당기손익-공정가치측정금융자산으로 분류 및 측정됩니다. 상기 문단에서 서술된 것과 같이 채무상품이 상각후원가 또는 기타포괄손익-공정가치측정금융자산으로 분류됨에도 불구하고 회계 불일치를 제거하거나 유의적으로 감소시킬 수 있다면 채무상품을 당기손익-공정가치로 측정하도록 지정할 수 있습니다.

당기손익-공정가치측정금융자산은 재무상태표에 공정가치로 표시되며, 공정가치의 순변동은 손익계산서에서 당기손익으로 인식됩니다.

이 범주는 파생상품과 공정가치의 변동을 기타포괄손익으로 처리하는 취소불가능한 선택을

하지 않은 상장 지분 상품을 포함합니다. 상장 지분 상품에 대한 배당은 권리가 확정된 시점에 당기손익으로 인식합니다.

3) 제거

금융자산(또는, 금융자산의 일부 또는 비슷한 금융자산의 집합의 일부)은 다음과 같은 상황에서 우선적으로 제거됩니다.

- 금융자산의 현금흐름을 수취할 권리가 소멸되거나
- 회사가 금융자산의 현금흐름을 수취할 권리를 양도하거나 양도(pass-through) 계약에 따라 수취한 현금흐름 전체를 중요한 지체 없이 제3자에게 지급할 의무가 있다. 이 경우에 기업은 금융자산의 보유에 따른 위험과 보상의 대부분을 이전하거나 금융자산의 보유에 따른 위험과 보상의 대부분을 이전하지도 보유하지도 않으나 자산에 대한 통제를 이전

회사가 금융자산의 현금흐름을 수취할 권리를 이전하거나 양도(pass-through) 계약을 체결할 때, 자산을 소유함에 따른 위험과 보상을 유지하는지를 평가합니다. 회사가 금융자산의 위험과 보상의 대부분을 보유하지도 이전하지도 않았다면, 해당 금융자산에 지속적으로 관여하는 정도까지 그 금융자산을 계속 인식합니다. 이 경우에, 회사는 관련된 부채를 인식합니다. 양도된 자산과 관련된 부채는 기업이 보유한 권리와 의무를 반영하여 측정합니다.

보증을 제공하는 형태인 지속적 관여는, 양도된 자산의 장부금액과 수취한 대가 중 상환을 요구받을 수 있는 최대 금액 중 낮은 금액으로 측정됩니다.

4) 금융자산의 손상

금융자산의 손상과 관련된 자세한 공시 사항은 아래 주석에 제공됩니다.

- 유의적인 가정에 대한 공시
- 기타포괄손익-공정가치로 측정되는 채무상품
- 계약자산을 포함한 매출채권

회사는 당기손익-공정가치 항목을 제외한 모든 채무상품에 대하여 기대신용손실(ECL)에 대한 충당금을 인식합니다. 기대신용손실은 계약상 수취하기로 한 현금흐름과 회사가 수취할 것으로 예상하는 모든 현금흐름의 차이를 최초의 유효이자율로 할인하여 추정합니다. 예상되는 현금흐름은 보유한 담보를 처분하거나 계약의 필수 조건인 그 밖의 신용 보강으로부터 발생하는 현금흐름을 포함합니다.

기대신용손실은 두 개의 stage로 인식합니다. 최초 인식 이후 신용위험의 유의적인 증가가 없는 신용 익스포저에 대하여, 기대신용손실은 향후 12개월 내에 발생할 가능성이 있는 채무불이행 사건으로부터 발생하는 신용손실(12개월 기대신용손실)을 반영합니다. 최초 인식 이후 신용위험의 유의적인 증가가 있는 신용 익스포저에 대하여, 손실충당금은 채무불이행 사건이 발생하는 시기와 무관하게 익스포저의 남은 존속기간에 대한 기대신용손실(전체기간 기대신용손실)을 측정하도록 요구됩니다.

매출채권에 대하여 회사는 기대신용손실 계산에 간편법을 적용하고 있습니다. 따라서, 회사는 신용위험의 변동을 추적하지 않는 대신에, 각 결산일에 전체기간기대신용손실에 해당하는 금액으로 손실충당금을 인식합니다. 회사는 특정 채무자에 대한 미래전망정보와 경제적 환경을 반영하여 조정된 과거 신용손실 경험에 근거하여 충당금 설정률표를 설정합니다.

(2) 금융부채

1) 최초 인식과 측정

금융부채는 최초 인식 시점에 당기손익-공정가치측정금융부채, 대출과 차입, 미지급금 또는 효과적인 위험회피 수단으로 지정된 파생상품으로 적절하게 분류됩니다.

모든 금융부채는 최초에 공정가치로 인식되고, 대여금, 차입금 및 미지급금의 경우에는 직접 관련된 거래원가를 차감합니다.

회사의 금융부채는 매입부채와 기타 미지급금, 당좌차월을 포함한 대여 및 차입과 파생상품 부채를 포함합니다.

2) 후속 측정

금융부채의 측정은 아래에서 언급된 분류에 따릅니다.

ㄱ. 당기손익-공정가치측정금융부채

당기손익-공정가치측정금융부채는 단기매매금융부채와 최초 인식 시점에 당기손익-공정가치로 측정하도록 지정된 금융부채를 포함합니다.

금융부채가 단기간 내에 재매입되는 경우에는 단기매매항목으로 분류됩니다. 이 범주는 또한 기업회계기준서 제1109호에서 정의된 위험회피관계에 있는 위험회피수단으로 지정되지 않은 파생상품을 포함합니다. 또한 분리된 내재파생상품은 위험회피에 효과적인 수단으로 지정되지 않았다면 단기매매항목으로 분류됩니다.

단기매매항목인 금융부채에서 발생하는 손익은 당기손익으로 인식됩니다.

당기손익-공정가치 항목으로 지정된 금융부채는 기업회계기준서 제1109호의 기준을 충족하는 경우에 최초 인식 시점에만 지정됩니다. 회사는 어떤 금융부채도 당기손익-공정가치 항목으로 지정하지 않았습니다.

ㄴ. 대여금 및 차입금

최초 인식 이후에, 이자부 대여금과 차입금은 후속적으로 유효이자율법을 사용하여 상각후 원가로 측정됩니다. 부채가 제거되거나 유효이자율 상각 절차에 따라 발생하는 손익은 당기손익으로 인식됩니다.

상각후원가는 유효이자율의 필수적인 부분인 수수료나 원가에 대한 할인이나 할증액을 고려하여 계산됩니다.

3) 제거

금융부채는 지급 의무의 이행, 취소, 또는 만료된 경우에 제거됩니다. 기존 금융부채가 대역자는 동일하지만 조건이 실질적으로 다른 금융부채에 의해 교환되거나, 기존 부채의 조건이 실질적으로 변경된 경우에, 이러한 교환이나 변경은 최초의 부채를 제거하고 새로운 부채를 인식하게 합니다. 각 장부금액의 차이는 당기손익으로 인식합니다.

(3) 금융상품의 상계

금융자산과 금융부채는 인식한 자산과 부채에 대해 법적으로 집행 가능한 상계 권리를 현재 가지고 있거나, 차액으로 결제하거나 자산을 실현하는 동시에 부채를 결제할의도가 있는 경우에 재무상태표에서 상계하여 순액으로 표시됩니다.

2-7 공정가치 측정

회사는 금융상품을 보고기간말 현재의 공정가치로 평가하고 있습니다. 공정가치로 측정되거나 공정가치가 공시되는 금융상품의 공정가치에 대한 공시는 다음의 주석에 설명되어 있습니다.

- 공정가치측정 서열체계의 양적 공시 - 주석 27
- 비상장지분증권 투자 - 주석 9
- 금융상품(상각후원가로 계상하는 상품 포함) - 주석 27

공정가치는 측정일에 시장참여자 사이의 정상거래에서 자산을 매도하면서 수취하거나 부채를 이전하면서 지급하게 될 가격입니다. 공정가치측정은 자산을 매도하거나 부채를 이전하는 거래가 다음 중 어느 하나의 시장에서 이루어지는 것으로 가정하고 있습니다.

- 자산이나 부채의 주된 시장
 - 자산이나 부채의 주된 시장이 없는 경우에만 가장 유리한 시장
- 회사는 주된 (또는 가장 유리한) 시장에 접근할 수 있어야 합니다.

자산이나 부채의 공정가치는 시장참여자가 경제적으로 최선의 행동을 한다는 가정하에 시장참여자가 자산이나 부채의 가격을 결정할 때 사용하는 가정에 근거하여 측정하고 있습니다.

비금융자산의 공정가치를 측정하는 경우에는 시장참여자가 경제적 효익을 창출하기 위하여 그 자산을 최고 최선으로 사용하거나 혹은 최고 최선으로 사용할 다른 시장참여자에게 그 자산을 매도하는 시장참여자의 능력을 고려하고 있습니다.

회사는 상황에 적합하며 관련된 관측가능한 투입변수의 사용을 최대화하고 관측가능하지 않은 투입변수의 사용을 최소화하면서 공정가치를 측정하는 데 충분한 자료를 이용할 수 있는 가치평가방법을 사용하고 있습니다.

재무제표에서 공정가치로 측정되거나 공시되는 모든 자산과 부채는 공정가치 측정에 유의적인 투입변수에 근거하여 다음과 같은 공정가치 서열체계로 구분됩니다.

- 수준 1 - 동일한 자산이나 부채에 대한 접근가능한 활성시장의 (조정되지 않은) 공시가격
- 수준 2 - 공정가치측정에 유의적인 가장 낮은 수준의 투입변수가 직접적으로 또는 간접적으로 관측가능한 투입변수를 이용한 공정가치
- 수준 3 - 공정가치측정에 유의적인 가장 낮은 수준의 투입변수가 관측가능하지 않은 투입변수를 이용한 공정가치

재무제표에 반복적으로 공정가치로 측정되는 자산과 부채에 대하여 회사는 매 보고기간 말 공정가치측정에 유의적인 가장 낮은 수준의 투입변수에 기초한 분류에 대한 재평가를 통해 서열체계의 수준 간의 이동이 있는지 판단합니다.

공정가치 공시 목적상 회사는 성격과 특성 및 위험에 근거하여 자산과 부채의 분류를 결정하고 공정가치 서열체계의 수준을 결정하고 있습니다.

2-8 재고자산

회사는 재고자산을 취득원가와 순실현가능가치 중 낮은 금액으로 평가하고 있습니다. 재고자산의 취득원가는 매입원가, 전환원가 및 재고자산을 현재의 장소에 현재의 상태로 이르게 하는 데 발생한 기타원가를 포함하고 있으며, 재고자산의 단위원가는 이동평균법으로 결정하고 있습니다. 한편, 순실현가능가치는 정상적인 영업과정의 예상 판매가격에서 예상되는 추가 완성원가와 판매비용을 차감한 금액으로 산정하고 있습니다.

2-9 유형자산

회사는 건설중인자산은 취득원가에서 손상차손누계액을 차감한 잔액으로, 유형자산은 취득원가에서 감가상각누계액과 손상차손누계액을 차감한 잔액으로 표시하고 있습니다. 이러한 원가에는 자산의 인식요건을 충족한 대체원가 및 장기건설 프로젝트의 차입원가를 포함하고 있습니다. 유형자산의 주요 부분이 주기적으로 교체될 필요가 있는 경우 회사는 그 부분을 개별자산으로 인식하고 해당 내용연수동안 감가상각하고 있습니다. 또한 종합검사원가와 같이 자산의 인식요건을 충족하는 경우에는 유형자산의 장부금액에 포함되어 있으며, 모든 수선 및 유지비용은 발생시점에 당기손익에 반영하고 있습니다. 유형자산의 잔존가치, 내용연수 및 감가상각방법은 적어도 매 회계연도말에 재검토하고, 변경시 변경효과는 전진적으로 인식합니다.

회사는 유형자산에 대하여 아래의 내용연수에 따라 정액법으로 감가상각하고 있습니다.

| 구 분 | 추정내용연수 | 구 분 | 추정내용연수 |
|---------|----------|-----------|---------|
| 건 물 | 17 ~ 52년 | 공구 기구 비품 | 4년 ~ 5년 |
| 구 축 물 | 20 ~ 40년 | 차 량 운 반 구 | 4년 ~ 5년 |
| 기 계 장 치 | 4 ~ 5년 | | |

2-10 리스

회사는 계약에서 대가와 교환하여, 식별되는 자산의 사용 통제권을 일정기간 이전하게 하는 지를 고려하여 계약의 약정시점에, 계약자체가 리스인지, 계약이 리스를 포함하는지를 판단합니다.

(1) 리스이용자로서의 회사

회사는 단기리스와 소액 기초자산 리스를 제외한 모든 리스에 대하여 하나의 인식 과측정 접근법을 적용합니다. 회사는 리스로 지급의무를 나타내는 리스부채와 기초자산의 사용권을 나타내는 사용권자산을 인식합니다.

회사는 리스개시일(즉, 기초자산이 사용가능한 시점)에 사용권자산을 인식합니다. 사용권자산은 원가로 측정하고, 후속 측정 시 원가모형을 적용하였습니다. 원가모형을 적용하기 위하여 감가상각누계액과 손상차손누계액을 차감하고, 리스부채의 재측정에 따른 조정을 반영합니다. 사용권자산의 원가는 인식된 리스부채 금액, 최초 직접원가, 그리고 받은 리스 인센티브를 차감한 리스개시일이나 그 전에 지급한 리스료를 포함합니다. 사용권자산은 리스기간과 대상자산의 추정된 내용연수 중 짧은 기간에 걸쳐 정액기준으로 감가상각됩니다.

리스기간 종료시점에 회사에 기초자산의 소유권이 이전되는 경우나 사용권자산의 원가에 회사가 매수선택권을 행사할 것임이 반영되는 경우, 감가상각은 자산의 기초자산의 추정된 내용연수를 사용하여 계산됩니다.

사용권자산도 손상의 대상이 되며 주식 2-13 비금융자산의 손상에 대한 회계정책에서 설명하였습니다.

리스 개시일에, 회사는 리스기간에 걸쳐 지급될 리스료의 현재가치로 리스부채를 측정합니다. 리스료는 고정리스료(실질적인 고정리스료를 포함하고, 받을 리스 인센티브는 차감), 지수나 요율에 따라 달라지는 변동리스료 및 잔존가치보중에 따라 지급될 것으로 예상되는 금액으로 구성됩니다. 리스료는 또한 회사가 매수선택권을 행사할 것이 상당히 확실한 경우에 그 매수선택권의 행사가격과 리스기간이 회사의 종료선택권 행사를 반영하는 경우에 그 리스를 종료하기 위하여 부담하는 금액을 포함합니다.

지수나 요율에 따라 달라지는 변동리스료가 아닌 변동리스료는 (재고자산을 생산하는데 발생한 것이 아니라면) 리스료 발생을 유발하는 사건 또는 조건이 발생한 기간의 비용으로 인식합니다.

회사는 리스료의 현재가치를 계산할 때, 리스의 내재이자율을 쉽게 산정할 수 없기 때문에 리스개시일의 증분차입이자율을 사용합니다. 리스개시일 이후 리스부채 금액은 이자를 반영하여 증가하고 지급한 리스료를 반영하여 감소합니다. 또한, 리스부채의 장부금액은 리스기간의 변경, 리스료의 변경(예를 들어, 리스료를 산정할 때 사용한 지수나 요율의 변동으로 생기는 미래 리스료의 변동) 또는 기초자산을 매수하는 선택권 평가에 변동이 있는 경우 재측정됩니다.

회사의 리스부채는 이자부 차입금에 포함됩니다 (주석 27 참조).

회사는 기계장치와 설비의 리스에 단기리스(즉, 이러한 리스는 리스기간이 리스개시일로부터 12개월 이하이고 매수선택권을 포함하지 않음)에 대한 인식 면제 규정을 적용합니다. 또한 회사는 소액자산으로 간주되는 사무용품의 리스에 소액자산 리스에 대한 인식 면제 규정을 적용합니다. 단기리스와 소액자산 리스에 대한 리스료는 리스기간에 걸쳐 정액기준으로 비용으로 인식합니다.

2-11 차입원가

의도된 용도로 사용하거나 판매가능한 상태에 이르게 하는 데 상당한 기간을 필요로 하는 자산의 취득, 건설 또는 생산과 직접 관련된 차입원가는 당해 자산 원가의 일부로 자본화하고 있으며, 기타 차입원가는 발생시 비용으로 계상하고 있습니다.

2-12 무형자산

회사는 개별적으로 취득한 무형자산은 취득원가로 계상하고 사업결합으로 취득하는 무형자산은 매수시점의 공정가치로 계상하며 최초취득 이후 상각누계액과 손상차손누계액을 직접 차감하여 표시하고 있습니다. 한편, 개발비를 제외한 내부적으로 창출된 무형자산은 발생시점에 당기손익에 반영하고 있습니다.

무형자산은 유한한 내용연수를 가진 무형자산과 비한정 내용연수를 가진 무형자산으로 구분되는 바, 유한한 내용연수를 가진 무형자산은 해당 내용연수에 걸쳐 상각하고 손상징후가 파악되는 경우 손상여부를 검토하고 있습니다. 또한, 내용연수와 상각방법은 매 회계연도말에 그 적정성을 검토하고 있으며, 예상 사용기간의 변경이나 경제적효익의 소비형태 변화 등으로 인하여 변경이 필요한 경우에는 추정의 변경으로 회계처리하고 있습니다. 무형자산상각비는 해당 무형자산의 기능과 일관된 비용항목으로 당기손익에 반영하고 있습니다.

한편, 비한정 내용연수를 가진 무형자산은 상각하지 아니하되, 매년 개별적으로 또는 현금창출단위에 포함하여 손상검사를 수행하고 있습니다. 또한, 매년 해당 무형자산에 대하여 비한정 내용연수를 적용하는 것이 적절한지를 검토하고 적절하지 않은 경우 전진적인 방법으로 유한한 내용연수로 변경하고 있습니다.

회사는 무형자산 제거시 순매각금액과 장부금액의 차이로 인한 손익은 제거시점의 당기손익에 반영하고 있습니다.

(1) 연구개발비

회사는 연구에 대한 지출을 발생시점에 비용으로 인식하고 있습니다. 다만, 개별프로젝트와 관련된 개발비의 경우, i) 무형자산을 사용하거나 판매하기 위해 그 자산을 완성할 수 있는 기술적 실현가능성을 제시할 수 있고, ii) 무형자산을 완성하여 사용하거나 판매하려는 의도와 능력이 있으며, iii) 이를 위한 충분한 자원이 확보되어 있고, iv) 무형자산이 어떻게 미래 경제적효익을 창출할 수 있는지를 제시할 수 있으며, v) 개발단계에서 발생한 무형자산 관련 지출을 신뢰성 있게 측정할 수 있는 경우에 한하여 무형자산으로 계상하고 있습니다.

(2) 영업권

영업권은 취득시점에 취득하는 종속기업의 순식별가능자산에 대한 회사의 지분에 해당하는 공정가치를 초과하여 지급한 대가에 해당하며 무형자산으로 계상하고 있습니다.

(3) 특허권 및 회원권 등

특허권은 정부로부터 7~10년동안 사용을 허가 받았으며 종료시점에 갱신권한이 부여되어 있습니다. 산업재산권 및 소프트웨어는 각각 5년 및 4~5년 동안 사용이 가능합니다. 한편, 회사는 반영구적으로 사용할 목적으로 회원권을 취득하였으며 장기간 보유할 것으로 예상되므로 비한정 내용연수를 적용하고 있습니다.

한정된 내용연수를 가지는 다음의 무형자산은 추정내용연수동안 정액법으로 상각됩니다.

| 구 분 | 추정내용연수 |
|---------|--------|
| 특 허 권 | 7~10년 |
| 산업재산권 | 5년 |
| 기타의무형자산 | 5년 |
| 소프트웨어 | 4~5년 |

2-13 비금융자산의 손상

회사는 매 보고기간말에 자산의 손상을 시사하는 징후가 존재하는지 검토하고 있습니다. 그러한 징후가 존재하는 경우 또는 매년 자산에 대한 손상검사가 요구되는 경우 회사는 자산의 회수가능액을 추정하고 있습니다. 자산의 회수가능액은 자산 또는 현금창출단위의 순공정가치와 사용가치 중 큰 금액이며, 개별자산별로 결정하나 해당 개별자산의 현금유입이 다른 자산이나 자산집단의 현금유입과 거의 독립적으로 창출되지 않는 경우, 해당 개별자산이 속한 현금창출단위별로 결정됩니다. 자산의 장부금액이 회수가능액을 초과하는 경우, 자산은 손상된 것으로 보며 자산의 장부금액을 회수가능액으로 감소시키고 있습니다.

사용가치는 해당 자산의 기대 미래현금흐름의 추정치를 화폐의 시간가치와 해당 자산의 위험에 대한 시장의 평가를 반영한 세전할인율로 할인한 현재가치로 평가하고 있습니다. 순공정가치는 공개시장에서 거래되는 종속기업들의 주가 또는 다른 이용가능한 공정가치 평가지표 등을 사용한 적절한 평가모델을 사용하여 결정하고 있습니다.

회사는 개별자산이 배부된 각각의 현금흐름창출단위에 대하여 작성된 구체적인 재무예산/예측을 기초로 손상금액을 계산하고 있습니다. 재무예산/예측은 일반적으로 5년간의 기간을 다루며 더 긴 기간에 대해서는 장기성장률을 계산하여 5년 이후의 기간에 적용하고 있습니다.

손상차손은 손상된 자산의 기능과 일관된 비용항목으로 당기손익에 반영하고 있습니다. 다만, 재평가모형을 적용하는 자산으로서 이전에 인식한 재평가잉여금이 있는 경우에는 이전 재평가금액을 한도로 재평가잉여금과 상계하고 있습니다.

매 보고기간말에 영업권을 제외한 자산에 대하여 과거에 인식한 자산의 손상차손이 더 이상 존재하지 않거나 감소하였다는 것을 시사하는 징후가 있는지를 평가하며, 그러한 징후가 있는 경우 해당 자산의 회수가능액을 추정하고 있습니다. 이들 자산의 손상차손은 직전 손상차손의 인식시점 이후 해당 자산의 회수가능액을 결정하는데 사용된 추정치에 변화가 있는 경우에 한하여 환입하고 있습니다. 이 경우 손상차손을 인식하지 않았을 경우의 자산의 장부금액의 상각 후 잔액을 한도로 장부금액을 회수가능액으로 증가시키고 이러한 손상차손환입은 당기손익에 반영하고 있습니다.

다만, 재평가모형을 적용하고 있는 자산의 경우에는 동 환입액을 재평가잉여금의 증가로 처리하고 있습니다.

다음의 자산에 대하여는 자산손상검사에 있어 각각의 기준이 추가적으로 적용되고 있습니다

.

· 무형자산

회사는 비한정 내용연수를 가진 무형자산에 대하여 매년 개별 자산별 또는 현금창출단위별로 손상검사를 수행하고 있습니다.

2-14 매입채무와 기타채무

매입채무와 기타 채무는 회사가 보고기간말 전에 재화나 용역을 제공받았으나 지급되지 않은 부채입니다. 매입채무와 기타 채무는 지급기일이 보고기간 후 12개월 후가 아니라면 유동부채로 표시되었습니다.

2-15 총당부채

회사는 과거사건의 결과로 현재의무(법적의무 또는 의제의무)가 존재하고, 해당 의무를 이행하기 위하여 경제적효익을 갖는 자원이 유출될 가능성이 높으며, 해당 의무의 이행에 소요되는 금액을 신뢰성 있게 추정할 수 있는 경우에 총당부채를 인식하고 있습니다. 총당부채를 결제하기 위하여 필요한 지출액의 일부 또는 전부를 제3자가 변제할 것이 예상되는 경우 회사가 의무를 이행한다면 변제를 받을 것이 거의 확실하게 되는 때에 한하여 변제금액을 인식하고 별도의 자산으로 회계처리하고 있습니다. 총당부채와 관련하여 포괄손익계산서에 인식되는 비용은 제3자의 변제와 관련하여 인식한 금액과 상계하여 표시하고 있습니다.

화폐의 시간가치 효과가 중요한 경우 총당부채는 부채의 특유위험을 반영한 현행 세전 이자율로 할인하고 있습니다. 총당부채를 현재가치로 평가하는 경우, 기간 경과에 따른 장부금액의 증가는 금융원가로 인식하고 있습니다.

(1) 판매보증총당부채

회사는 판매된 제품에 대한 품질보증, 하자보수 및 그에 따른 사후 서비스 등으로 인하여 향후 부담하게 될 비용을 추산하여 판매보증총당부채로 설정하고 있습니다.

(2) 온실가스배출권 및 배출부채

회사는 「온실가스 배출권의 할당 및 거래에 관한 법률」에 따라 설정된 온실가스 배출허용 총량의 범위에서 개별 온실가스 배출업체에 할당되는 온실가스배출 허용량을 무료로 할당받고 있습니다. 동 배출권은 계획기간동안 매년 지급되고 있으며, 회사는 실제 배출량에 대응하여 동일한 수의 배출권을 제출하여야 합니다.

회사는 정부에서 무상으로 할당받은 배출권(이하 '무상할당 배출권'이라 한다)은 영(0)으로 측정하여 인식하며 매입 배출권은 원가로 측정하여 인식하고 있습니다.

또한 배출권은 정부에 제출하거나 매각하는 때 재무상태표에서 제거하고 있습니다.

배출부채는 할당된 배출권을 실제 배출량이 초과할 때에만 인식하며, 배출원가는 영업원가로 인식하고 있습니다. 배출부채는 다음 1)과 2)를 더하여 측정하고 있습니다.

- 1) 정부에 제출할 해당 이행연도 분으로 보유한 배출권의 장부금액
- 2) 1)의 배출권 수량을 초과하는 배출량에 대해 해당 의무를 이행하는 데에 소요되는 지출에 대한 보고기간 말 현재 최선의 추정치

2-16 종업원급여

(1) 퇴직급여

회사의 퇴직연금제도는 확정기여제도와 확정급여제도로 구분됩니다.

확정기여제도는 회사가 고정된 금액의 기여금을 별도 기금에 지급하는 퇴직연금제도이며, 기여금은 종업원이 근무 용역을 제공했을 때 비용으로 인식됩니다.

회사는 확정급여퇴직연금제도를 운영하고 있으며, 확정급여제도의 급여원가는 예측단위적립방식을 이용하여 결정됩니다. 보험수리적손익, 순이자에 포함된 금액을 제외한 사외적립자산의 수익 및 순이자에 포함된 금액을 제외한 자산인식상한효과의 변동으로 구성된 재측정요소는 발생 즉시 기타포괄손익으로 인식하고 있으며 후속적으로 당기손익으로 재분류하지 아니하고 있습니다.

과거근무원가는 다음 중 이른 날에 비용으로 인식하고 있습니다.

- 제도의 개정이나 축소가 발생할 때
- 관련되는 구조조정원가나 해고급여를 인식할 때

순이자는 순확정급여부채(자산)에 할인율을 곱하여 결정하고 있습니다. 회사는 근무원가와 순확정급여부채의 순이자를 매출원가 및 판매비와관리비의 항목으로 당기손익으로 인식하고 있습니다.

확정급여제도와 관련하여 재무상태표에 계상된 부채는 보고기간말 현재 확정급여채무의 현재가치에서 사외적립자산의 공정가치를 차감한 금액입니다.

(2) 기타장기종업원급여

회사는 장기 근속 임직원에게 장기종업원급여를 제공하고 있습니다. 이 급여를 받을 수 있는 권리는 주로 10년 이상의 장기간 근무한 임직원에게만 주어집니다. 기타장기종업원급여는 확정급여제도와 동일한 방법으로 측정되며, 근무원가, 기타장기종업원급여부채의 순이자 및 재측정요소는 당기손익으로 인식됩니다. 또한, 이러한 부채는 매년 독립적이고 적격인 보험 계리사에 의해 평가됩니다.

2-17 자기주식

회사는 자기주식을 자본에서 차감하여 회계처리하고 있습니다. 자기주식의 취득매각, 발행 또는 취소에 따른 손익은 포괄손익계산서에 반영하지 않으며, 장부금액과 처분대가의 차이는 자본잉여금으로 회계처리하고 있습니다.

2-18 현금배당

회사는 배당을 지급하기 위해 분배가 승인되고 더 이상 기업에게 재량이 없는 시점에부채를 인식하고 있습니다. 주주에 대한 분배는 주주에 의한 승인을 필요로 합니다. 대응되는 금액은 자본에 직접 반영하고 있습니다.

2-19 고객과의 계약에서 생기는 수익

(1) 재화의 판매

회사는 전자부품을 제조 판매하는 사업을 하고 있습니다. 고객과의 계약에서 회사는 재화의 통제가 고객에 이전되었을 때, 해당 재화 공급의 대가로 받을 권리를 갖게 될 것으로 예상하는 대가를 반영하는 금액으로 수익을 인식합니다. 재화의 판매 수익은 자산에 대한 통제가 고객에게 이전되는 시점인 일반적으로 재화의 인도 시점에 인식됩니다.

(2) 로열티 판매

회사는 자회사와 로열티 계약을 맺고 있습니다. 회사는 계약기간 동안 고객에게 제품에 대한 노하우 등을 제공할 의무가 있으므로 이러한 수행의무에 배분된 거래가격의 일정량을 수익으로 인식합니다.

(3) 보증 의무

회사가 법의 요구에 따라 판매 시점에 결함이 존재하는 제품을 수리하는 보증을 제공하고 있습니다. 회사는 확신 유형의 보증만 제공하고 있으며, 이러한 확신 유형의 보증은 기업회계기준서 제1037호 '충당부채, 우발부채 및 우발자산'에 따라 회계처리합니다.

(4) 반품권에서 생기는 자산과 부채

반환제품회수권은 고객이 제품을 반품할 것으로 예상되는 제품을 회수할 회사의 권리입니다. 자산은 재고자산의 기존 장부금액에서 제품의 회수에 예상되는 원가와 반품된 제품의 가치의 잠재적인 감소를 차감하여 측정합니다. 회사는 반품 예상량의 변동과 반품될 제품에 대한 추가적인 가치 감소 예상을 반영하여 자산의 측정치를 갱신합니다.

환불부채는 고객으로부터 수령하였거나 수령할 대가의 일부 또는 전부를 반환할 의무입니다. 회사가 최종적으로 고객에 환불해야 할 것으로 기대하는 금액으로 측정합니다. 회사는 환불 부채의 추정과 그에 따른 거래가격의 변동을 매 회계기간말에 갱신합니다.

2-20 법인세

(1) 당기법인세

당기 및 과거기간의 당기법인세부채(자산)는 보고기간말까지 제정되었거나 실질적으로 제정된 세율(및 세법)을 사용하여, 과세당국에 납부할(과세당국으로부터 환급받을)것으로 예상되는 금액으로 측정하고 있습니다.

자본에 직접 반영되는 항목과 관련된 당기법인세는 자본에 반영되며 포괄손익계산서에 반영되지 않고 있습니다. 경영진은 주기적으로 관련 세법규정의 해석과 관련한 세무적 영향을 평가하여 필요한 경우 충당부채를 설정하고 있습니다.

(2) 이연법인세

회사는 자산 및 부채의 재무보고 목적상 장부금액과 세무기준액의 차이인 일시적차이에 대하여 이연법인세자산과 이연법인세부채를 인식하고 있습니다.

회사는 다음의 경우를 제외하고 모든 가산할 일시적차이에 대하여 이연법인세부채를 인식하고 있습니다.

- 영업권을 최초로 인식할 때 이연법인세부채가 발생하는 경우
- 자산 또는 부채를 최초로 인식하는 거래로서 사업결합거래가 아니고 거래 당시 회계이익이나 과세소득에 영향을 미치지 아니하는 거래에서 이연법인세부채가 발생하는 경우
- 종속기업, 관계기업, 투자 및 공동약정 투자지분과 관련한 가산할 일시적차이로 서로 동 일시적차이의 소멸시점을 통제할 수 있고, 예측가능한 미래에 일시적차이가 소멸하지 않을 가능성이 높은 경우

또한, 회사는 다음의 경우를 제외하고는 차감할 일시적차이, 미사용 세액공제와 세무상결손금이 사용될 수 있는 과세소득의 발생가능성이 높은 경우 이연법인세자산을 인식하고 있습니다.

- 자산 또는 부채를 최초로 인식하는 거래로서 사업결합거래가 아니고 거래 당시 회계이익이나 과세소득에 영향을 미치지 아니하는 거래에서 이연법인세자산이 발생하는 경우
- 종속기업, 관계기업, 투자 및 공동약정 투자지분과 관련한 차감할 일시적차이로 서로 동 일시적차이가 예측가능한 미래에 소멸할 가능성이 높지 않거나 동 일시적 차이가 사용될 수 있는 과세소득이 발생할 가능성이 높지 않은 경우

이연법인세자산의 장부금액은 매 보고기간말에 검토하며, 이연법인세자산의 일부 또는 전부에 대한 혜택이 사용되기에 충분한 과세소득이 발생할 가능성이 더 이상 높지않다면 이연법인세자산의 장부금액을 감액시키고 있습니다. 한편, 감액된 금액은 사용되기에 충분한 과세소득이 발생할 가능성이 높아지면 그 범위내에서 다시 환입하고 있습니다. 또한, 매 보고기간 말마다 인식되지 않은 이연법인세자산에 대하여 재검토하여, 미래과세소득에 의해 이연법인세자산이 회수될 가능성이 높아진 범위까지 과거 인식되지 않은 이연법인세자산을 인식하고 있습니다.

이연법인세자산 및 부채는 보고기간말까지 제정되었거나 실질적으로 제정된 세율(및세법)에 근거하여 당해 자산이 실현되거나 부채가 결제될 회계기간에 적용될 것으로 기대되는 세율을 사용하여 측정합니다.

당기손익 이외로 인식되는 항목과 관련된 당기법인세와 이연법인세는 당기손익 이외의 항목으로 인식하고 있습니다. 이연법인세 항목은 해당 거래에 따라서 기타포괄손익으로 인식하거나 자본에 직접 반영하고 있습니다.

회사는 당기법인세자산과 당기법인세부채를 상계할 수 있는 법적으로 집행가능한 권리를 가지고 있고 과세대상기업이 동일한 경우 혹은 과세대상기업은 다르지만 당기법인세부채와 자산을 순액으로 결제할 의도가 있거나, 유의적인 금액의 이연법인세부채가 결제되거나 이연법인세자산이 회수될 미래의 각 회계기간마다 자산을 실현하는 동시에 부채를 결제할 의도가 있는 경우에 이연법인세자산과 이연법인세부채가 동일한 과세당국과 관련이 있는 경우에만 이연법인세자산과 이연법인세부채를 상계하여 표시하고 있습니다.

2-21 정부보조금

자산관련보조금은 이연수익으로 인식하여 각각 자산의 내용연수와 해당 정부보조금으로 보전하려는 관련원가를 비용으로 인식하는 기간에 걸쳐 감가상각비와 상계하고 있습니다.

2-22 온실가스 배출권과 배출부채

(1) 의무를 이행하기 위하여 보유하는 배출권 및 배출부채

회사는 배출권 거래제에 따라 정부로부터 무상으로 할당받은 배출권은 영(0)으로 측정하여 인식하고, 매입 배출권은 매입원가에 취득과 직접 관련되어 정상적으로 발생하는 그 밖의 원가를 가산하여 취득원가로 인식합니다. 배출권은 원가에서 손상차손누계액을 차감한 금액을 장부금액으로 측정하며, 보고기간 말부터 1년 이내 정부에 제출할 부분은 유동자산으로 분류합니다.

배출부채는 정부에 배출권을 제출해야 하는 현재의무로서, 회사가 보유한 해당 이행연도분 배출권의 장부금액과 이를 초과하는 배출량에 대한 의무 이행에 소요되는 지출의 보고기간 말 현재 최선의 추정치의 합으로 측정하며, 보고기간 말부터 1년 이내 결제될 부분은 유동부채로 분류합니다.

배출권은 정부에 제출·매각 하거나, 제출·매각에 사용할 수 없게 되어 더 이상 미래경제적 효익이 예상되지 않을 때 제거하고, 배출부채는 배출권을 정부에 제출할 때 제거합니다. 배출권과 배출부채는 각각 재무상태표에 '무형자산'과 '충당부채'로 분류합니다.

(2) 단기간의 매매차익을 얻기 위하여 보유하는 배출권

회사는 단기매매목적으로 보유하는 배출권은 유동자산으로 분류하여 공정가치로 측정하고 공정가치의 변동분은 당기손익으로 인식합니다. 공정가치 변동분과 처분손익은 기타수익·비용으로 분류합니다.

2-23 회사가 채택한 제·개정 기준서 및 해석서

회사는 2021년 1월 1일로 개시하는 회계기간부터 다음의 제·개정 기준서 및 해석서를 신규로 적용하였습니다.

(1) 기업회계기준서 제1116호 '리스' 개정 - 코로나19 관련 임차료 할인 등에 대한 실무적 간편법

실무적 간편법으로, 리스이용자는 코로나19의 직접적인 결과로 발생한 임차료 할인 등이 리스변경에 해당하는지 평가하지 않을 수 있습니다. 이러한 선택을 한 리스이용자는 임차료 할인 등으로 인한 리스료 변동을 그러한 변동이 리스변경이 아닐 경우에 이 기준서가 규정하는 방식과 일관되게 회계처리하여야 합니다. 해당 기준서의 개정이 재무제표에 미치는 중요한 영향은 없습니다.

(2) 기업회계기준서 제1109호 '금융상품', 제1039호 '금융상품: 인식과 측정', 제1107호 '금융상품: 공시', 제1104호 '보험계약' 및 제1116호 '리스' 개정 - 이자율지표 개혁(2단계 개정)

이자율지표 개혁과 관련하여 상각후원가로 측정되는 금융상품의 이자율지표 대체시 장부금

액이 아닌 유효이자율을 조정하고, 위험회피관계에서 이자율지표 대체가 발생한 경우에도 중단없이 위험회피회계를 계속할 수 있도록 하는 등의 예외규정을 포함하고 있습니다. 해당 기준서의 개정이 재무제표에 미치는 중요한 영향은 없습니다.

2-24 회사가 적용하지 않은 제·개정 기준서 및 해석서

제정 또는 공표되었으나 시행일이 도래하지 않아 적용하지 아니한 제·개정 기준서 및 해석서는 다음과 같습니다.

(1) 기업회계기준서 제1116호 '리스' 개정 - 2021년 6월 30일 후에도 제공되는 코로나19 관련 임차료 할인 등

코로나19의 직접적인 결과로 발생한 임차료 할인 등이 리스변경에 해당하는지 평가하지 않을 수 있도록 하는 실무적 간편법의 적용대상이 2022년 6월 30일 이전에 지급하여야 할 리스료에 영향을 미치는 리스료 감면으로 확대되었습니다. 동 개정사항은 2021년 4월 1일 이후 시작하는 회계연도부터 적용되며, 조기적용이 가능합니다. 회사는 동 개정으로 인한 재무제표의 영향을 검토 중에 있습니다.

(2) 기업회계기준서 제1103호 '사업결합' 개정 - 개념체계의 인용

사업결합 시 인식할 자산과 부채의 정의를 개정된 재무보고를 위한 개념체계를 참조하도록 개정되었으나, 기업회계기준서 제1037호 '충당부채, 우발부채 및 우발자산' 및 해석서 제2121호 '부담금'의 적용범위에 포함되는 부채 및 우발부채에 대해서는 해당 기준서를 적용하도록 예외를 추가하고, 우발자산이 취득일에 인식되지 않는다는 점을 명확히 하였습니다. 동 개정사항은 2022년 1월 1일 이후 시작하는 회계연도부터 적용되며, 조기적용이 허용됩니다. 회사는 동 개정으로 인한 재무제표의 영향을 검토 중에 있습니다.

(3) 기업회계기준서 제1016호 '유형자산' 개정 - 의도한 사용 전의 매각금액

기업이 자산을 의도한 방식으로 사용하기 전에 생산된 품목의 판매에서 발생하는 수익을 생산원가와 함께 당기손익으로 인식하도록 요구하며, 유형자산의 취득원가에서 차감하는 것을 금지하고 있습니다. 동 개정사항은 2022년 1월 1일 이후 시작하는 회계연도부터 적용되며, 조기적용이 허용됩니다. 회사는 동 개정으로 인한 재무제표의 영향을 검토 중에 있습니다.

(4) 기업회계기준서 제1037호 '충당부채, 우발부채 및 우발자산' 개정 - 손실부담계약: 계약 이행원가

손실부담계약을 식별할 때 계약이행원가의 범위를 계약 이행을 위한 증분원가와 계약 이행에 직접 관련되는 다른 원가의 배분이라는 점을 명확히 하였습니다. 동 개정사항은 2022년 1월 1일 이후 시작하는 회계연도부터 적용되며, 조기적용이 허용됩니다. 회사는 동 개정으로 인한 재무제표의 영향을 검토 중에 있습니다.

(5) 기업회계기준서 제1001호 '재무제표 표시' 개정 - 부채의 유동/비유동 분류

보고기간말 현재 존재하는 실질적인 권리에 따라 유동 또는 비유동으로 분류되며, 부채의 결제를 연기할 수 있는 권리의 행사가능성이나 경영진의 기대는 고려하지 않습니다. 또한, 부채의 결제에 자기지분상품의 이전도 포함되나, 복합금융상품에서 자기지분상품으로 결제하는 옵션이 지분상품의 정의를 충족하여 부채와 분리하여 인식된 경우는 제외됩니다. 동 개정사항은 2023년 1월 1일 이후 시작하는 회계연도부터 적용하며, 조기적용이 허용됩니다. 회사는 동 개정으로 인한 재무제표의 영향을 검토 중에 있습니다.

(6) 기업회계기준서 제1001호 '재무제표 표시' - '회계정책'의 공시

중요한 회계정책을 정의하고 공시하도록 하며, 중요성 개념을 적용하는 방법에 대한 지침을 제공하기 위하여 국제회계기준 실무서 2 '회계정책 공시'를 개정하였습니다.

동 개정 사항은 2023년 1월 1일 이후 최초로 시작하는 회계연도부터 적용되며 조기적용이 허용됩니다. 회사는 동 개정으로 인한 재무제표의 영향을 검토 중에 있습니다.

(7) 기업회계기준서 제1008호 '회계정책, 회계추정의 변경 및 오류' - '회계추정'의 정의

회계추정을 정의하고, 회계정책의 변경과 구별하는 방법을 명확히 하였습니다. 동 개정 사항은 2023년 1월 1일 이후 최초로 시작하는 회계연도부터 적용되며 조기적용이 허용됩니다. 회사는 동 개정으로 인한 재무제표의 영향을 검토 중에 있습니다.

(8) 기업회계기준서 제1012호 '법인세' - 단일거래에서 생기는 자산과 부채에 대한 이연법인세

자산 또는 부채가 최초로 인식되는 거래의 최초 인식 예외 요건에 거래시점 동일한 가산할 일시적차이와 차감할 일시적차이를 발생시키지 않는 거래라는 요건을 추가하였습니다. 동 개정사항은 2023년 1월 1일 이후 시작하는 회계연도부터 적용하며, 조기적용이 허용됩니다. 회사는 동 개정으로 인한 재무제표의 영향을 검토 중에 있습니다.

(9) 한국채택국제회계기준 연차개선 2018-2020

한국채택국제회계기준 연차개선 2018-2020은 2022년 1월 1일 이후 시작하는 회계연도부터 적용되며, 조기적용이 허용됩니다. 회사는 동 개정으로 인한 재무제표의 영향을 검토 중에 있습니다.

- 기업회계기준서 제1101호 '한국채택국제회계기준의 최초 채택': 최초채택기업인 종속기업
- 기업회계기준서 제1109호 '금융상품': 금융부채 제거 목적의 10% 테스트 관련 수수료
- 기업회계기준서 제1116호 '리스': 리스 인센티브
- 기업회계기준서 제1041호 '농림어업': 공정가치 측정

2-25 중요한 회계적 판단, 추정 및 가정

재무제표 작성에는 미래에 대한 가정 및 추정이 요구되며 경영진은 회사의 회계정책을 적용하기 위해 판단이 요구됩니다. 추정 및 가정은 지속적으로 평가되며, 과거 경험과 현재의 상황에 비추어 합리적으로 예측가능한 미래의 사건을 고려하여 이루어집니다. 회계추정의 결과가 실제 결과와 동일한 경우는 드물 것이므로 중요한 조정을 유발할 수 있는 유의적인 위험을 내포하고 있습니다.

다음 회계연도에 자산 및 부채 장부금액의 조정에 영향을 미칠 수 있는 경영진 판단과 유의적 위험에 대한 추정 및 가정은 다음과 같습니다. 일부 항목에 대한 유의적인 판단 및 추정에 대한 추가적인 정보는 개별 주석에 포함되어 있습니다.

(1) 비금융자산의 손상

회사는 매 보고기간말에 모든 비금융자산에 대하여 손상징후의 존재 여부를 평가하고 있습니다. 영업권과 비한정 내용연수의 무형자산에 대해서는 매년 또는 손상징후가 있는 경우에 손상검사를 수행하며 기타 비금융자산에 대해서는 장부금액이 회수가능하지 않을 것이라는 징후가 있을 때 손상검사를 수행합니다. 사용가치를 계산하기 위하여 경영자는 해당 자산이나 현금창출단위로부터 발생하는 미래기대현금흐름을 추정하고 동 미래기대현금흐름의 현재가치를 계산하기 위한 적절한 할인율을 선택하여야 합니다.

(2) 이연법인세자산

세무상결손금이 사용될 수 있는 미래과세소득의 발생가능성이 높은 경우 그 범위 안에서 미사용 세무상결손금에 대하여 이연법인세자산을 인식합니다. 회사의 경영자는 향후 세금전략과 세무이익의 발생시기 및 수준에 근거하여 인식가능한 이연법인세자산 금액을 결정하기 위하여 주요한 판단을 수행합니다.

(3) 순확정급여부채

확정급여채무의 현재가치는 보험수리적 평가방법을 통해 결정됩니다. 보험수리적 평가방법의 적용을 위해서는 다양한 가정을 세우는 것이 필요하며, 이러한 가정의 설정은 할인율, 미래임금 상승율 및 사망율의 결정 등을 포함합니다. 평가방법의 복잡성과 기본 가정 및 장기적인 성격으로 인해 확정급여채무는 이러한 가정들에 따라 민감하게 변동됩니다. 모든 가정은 매 보고기간말마다 검토됩니다.

(4) 금융상품의 공정가치

활성시장이 없는 금융상품의 공정가치는 현금흐름할인법을 포함한 평가기법을 적용하여 산정하고 있습니다. 이러한 평가기법에 사용된 입력요소에 관측가능한 시장의 정보를 이용할 수 없는 경우, 공정가치의 산정에 상당한 추정이 요구됩니다. 이러한 판단에는 유동성 위험, 신용위험, 변동성 등에 대한 입력변수의 고려가 포함됩니다. 이러한 요소들의 변화는 금융상품의 공정가치에 영향을 줄 수 있습니다.

(5) COVID-19 영향

2020년도에 시작된 COVID-19의 확산은 국내외 경제에 중대한 영향을 미치고 있습니다. 이는 생산성 저하와 매출의 감소나 지연, 기존 채권의 회수 등에 부정적인 영향을 미칠 수 있습니다. 이로 인해 회사의 재무상태와 재무성과에도 부정적인 영향이 발생할 수 있습니다.

2-26 재무제표 확정일과 기관

회사의 재무제표는 정기주주총회 제출을 위하여 2022년 1월 26일의 이사회에서 승인되었습니다.

※ 상세한 주석사항은 향후 주주총회 1주일 전까지 전자공시시스템 (<http://dart.fss.or.kr>)에 공시예정인 당사의 별도감사보고서를 참조하시기 바랍니다.

※ 상기 내용은 외부감사인의 감사가 완료되지 않은 자료이므로 향후 변동될 수 있습니다.

- 최근 2사업연도의 배당에 관한 사항
: 이익잉여금처분계산서(안) 참조

□ 이사의 선임

제2호 의안) 이사 선임의 건

제2-1호 의안) 사외이사 이윤정 선임의 건

가. 후보자의 성명 · 생년월일 · 추천인 · 최대주주와의 관계 · 사외이사후보자 등 여부

| 후보자성명 | 생년월일 | 사외이사 | 감사위원회 위원인 | 최대주주와의 관계 | 추천인 |
|-------|------|------|-----------|-----------|-----|
|-------|------|------|-----------|-----------|-----|

| | | | | | |
|-----------|---------------|-------|------------|----|-----------------|
| | | 후보자여부 | 이사 분리선출 여부 | | |
| 이윤정 | 1968. 08. 30. | 사외이사 | 해당사항 없음 | 없음 | 사외이사후보 추천위원회 |
| 총 (1) 명 | | | | | |

나. 후보자의 주된직업 · 세부경력 · 해당법인과의 최근3년간 거래내역

| 후보자성명 | 주된직업 | 세부경력 | | 해당법인과의 최근3년간 거래내역 |
|-------|------|-----------|----------------------|----------------------|
| | | 기간 | 내용 | |
| 이윤정 | 변호사 | '99 ~ 現在 | 김 · 장 법률사무소 변호사 | 없음 |
| | | '21 ~ 現在 | 환경부 고문 변호사 | |
| | | '18 ~ 現在 | 한국환경법학회 부회장 | |
| | | '17 ~ 現在 | 환경부 중앙환경분쟁조정위원회 위원 | |
| | | '15 ~ '16 | 환경부 제8기 지속가능발전위원회 위원 | |
| | | '14 ~ '17 | 법제처 법령해석심의위원회 위원 | |
| | | '13 ~ '17 | 환경부 고문 변호사 | |

다. 후보자의 체납사실 여부 · 부실기업 경영진 여부 · 법령상 결격 사유 유무

| 후보자성명 | 체납사실 여부 | 부실기업 경영진 여부 | 법령상 결격 사유 유무 |
|-------|---------|-------------|--------------|
| 이윤정 | 없음 | 없음 | 없음 |

라. 후보자의 직무수행계획(사외이사 선임의 경우에 한함)

| |
|--|
| <p>1. 전문성</p> <p>본 후보자는 현재 김 · 장 법률사무소 소속 환경 전문 변호사로, 환경부 지속가능발전위원 및 고문 변호사, 한국환경법학회 부회장을 역임하는 등 환경 규제 및 법률에 대한 전문성을 보유하고 있습니다. 이를 바탕으로 이사회에 참여함으로써 삼성전기가 목표로 하는 비전 (세계 최고의 부품회사) 실현과 주주 권익보호, 회사의 건전한 경영과 사회적 신뢰를 유지 · 향상시키는데 기여하고자 합니다.</p> <p>2. 독립성</p> <p>본 후보자는 삼성전기 사외이사후보 추천위원회로부터 사외이사 추천을 받아, 출석한 위원회 위원(사외이사 4인) 전원의 추천 승인을 받았습니다. 이에 따라 투명하고 독립적인 의사결정 및 직무수행이 가능하다고 판단됩니다.</p> <p>3. 직무수행 계획</p> <p>본 후보자는 상법상 사외이사의 책임과 의무를 인지하고 있으며, 이를 준수하고 삼성전기 사외이사로서 아래의 가치 제고를 위해 노력하겠습니다.</p> <p>첫째, 회사의 영속성을 위한 기업 가치 제고 둘째, 기업 성장을 통한 주주 가치 제고 셋째, 글로벌 기업으로서의 사회적 가치 제고</p> |
|--|

마. 후보자에 대한 이사회 추천 사유

이윤정 후보는 현재 김·장 법률사무소 소속 환경 전문 변호사로, 환경 규제 및 법률 자문 분야에서 높은 전문성을 보유하고 있습니다. 환경 및 법률 관련 객관적·전문적 식견과 환경부 고문변호사, 환경부 지속가능발전위원 등의 풍부한 경험을 바탕으로, 삼성전기의 ESG 중심 경영 및 전략에 대한 실용적인 조언과 기여가 가능할 것으로 판단하여, 이윤정 후보를 당사 사외이사 후보자로 추천합니다.

확인서

[이사 선임 확인서]

확 인 서

후보자 본인은 본 서류에 기재한 증권의 발행 및 공시 등에 관한 규정 제3-15조 제3항 제3호 가목부터 마목까지의 사항이 사실과 일치함을 확인합니다.

2022년 2월 15일

보고자 : 이 윤 정 (서명 또는 )

제3-15조(참고서류)

3. 이사의 선임에 관한 것인 경우

가. 후보자의 성명·생년월일·주된 직업 및 세부 경력사항

나. 후보자가 사외이사 또는 사외이사가 아닌 이사 후보자인지 여부

다. 후보자의 추천인 및 후보자와 최대주주와의 관계

라. 후보자와 해당 법인과의 최근 3년간의 거래내역. 이 경우의 거래내역은 금전, 증권 등 경제적 가치가 있는 재산의 대어, 담보제공, 채무보증 및 법률고문계약, 회계감사계약, 경영자문계약 또는 이와 유사한 계약등(후보자가 동 계약등을 체결한 경우 또는 동 계약등을 체결한 법인·사무소 등에 동 계약등의 계약기간 중 근무한 경우의 계약등을 말한다)으로 하되 약관 등에 따라 불특정다수인에게 동일한 조건으로 행하는 정형화된 거래는 제외한다.

마. 후보자(사외이사 선임의 경우에 한한다)의 직무수행계획

제2-2호 의안) 사내이사 장덕현 선임의 건

가. 후보자의 성명·생년월일·추천인·최대주주와의 관계·사외이사후보자 등 여부

| 후보자성명 | 생년월일 | 사외이사 후보자여부 | 감사위원회 위원인 이사 분리선출 여부 | 최대주주와의 관계 | 추천인 |
|-----------|--------------|---------------|-------------------------|-----------|-----|
| 장덕현 | 1964. 02. 13 | 사내이사 | 해당사항 없음 | 계열회사의 임원 | 이사회 |
| 총 (1) 명 | | | | | |

나. 후보자의 주된직업 · 세부경력 · 해당법인과의 최근3년간 거래내역

| 후보자성명 | 주된직업 | 세부경력 | | 해당법인과의 최근3년간 거래내역 |
|-------|------------|-----------|---------------------------|----------------------|
| | | 기간 | 내용 | |
| 장덕현 | 삼성전기 사장 | '21 ~ 現在 | 삼성전기 사장 | 계열회사의 임원 |
| | | '20 ~ '21 | 삼성전자 S.LSI사업부 Sensor사업팀장 | |
| | | '17 ~ '20 | 삼성전자 S.LSI사업부 SOC개발실장 | |
| | | '15 ~ '17 | 삼성전자 S.LSI사업부 LSI개발실장 | |
| | | '13 ~ '15 | 삼성전자 메모리사업부 Solution개발실장 | |
| | | '12 ~ '13 | 삼성전자 메모리사업부 Flash개발실 담당임원 | |

다. 후보자의 체납사실 여부 · 부실기업 경영진 여부 · 법령상 결격 사유 유무

| 후보자성명 | 체납사실 여부 | 부실기업 경영진 여부 | 법령상 결격 사유 유무 |
|-------|---------|-------------|--------------|
| 장덕현 | 없음 | 없음 | 없음 |

라. 후보자의 직무수행계획(사외이사 선임의 경우에 한함)

해당사항 없음

마. 후보자에 대한 이사회의 추천 사유

장덕현 후보는 삼성전기 대표이사 사장으로 금기 내정되었으며, 미국 University of Florida에서 전자공학 박사학위를 취득하고, 삼성전자 S.LSI사업부 LSI개발실장, SOC개발실장, Sensor사업팀장을 역임한 부품 및 반도체 기술 전문가입니다. 부품분야의 전문적 식견과 기술에 대한 통찰력을 바탕으로 당사가 글로벌 초일류 Tech. 회사로 한 단계 도약하는데 기여할 것으로 판단, 장덕현 후보를 당사 사내이사 후보자로 추천합니다

확인서

[이사 선임 확인서]

확 인 서

후보자 본인은 본 서류에 기재한 증권의 발행 및 공시 등에 관한 규정 제3-15조 제3항 제3호 가목부터 마목까지의 사항이 사실과 일치함을 확인합니다.

2022년 2월 15일

보고자 : 장 덕 현 (서명 또는 )

제3-15조(참고서류)

3. 이사의 선임에 관한 것인 경우

가. 후보자의 성명·생년월일·주된 직업 및 세부 경력사항

나. 후보자가 사외이사 또는 사외이사가 아닌 이사 후보자인지 여부

다. 후보자의 추천인 및 후보자와 최대주주와의 관계

라. 후보자와 해당 법인과의 최근 3년간의 거래내역. 이 경우의 거래내역은 금전, 증권 등 경제적 가치가 있는 재산의 대여, 담보제공, 채무보증 및 법률고문계약, 회계감사계약, 경영자문계약 또는 이와 유사한 계약등(후보자가 동 계약등을 체결한 경우 또는 동 계약등을 체결한 법인·사무소 등에 동 계약등의 계약기간 중 근무한 경우의 계약등을 말한다)으로 하되 약관 등에 따라 불특정다수인에게 동일한 조건으로 행하는 정형화된 거래는 제외한다.

마. 후보자(사외이사 선임의 경우에 한한다)의 직무수행계획

제2-3호 의안) 사내이사 김성진 선임의 건

가. 후보자의 성명·생년월일·추천인·최대주주와의 관계·사외이사후보자 등 여부

| 후보자성명 | 생년월일 | 사외이사 후보자여부 | 감사위원회 위원인 이사 분리선출 여부 | 최대주주와의 관계 | 추천인 |
|-----------|--------------|---------------|-------------------------|-----------|-----|
| 김성진 | 1965. 03. 06 | 사내이사 | 해당사항 없음 | 계열회사의 임원 | 이사회 |
| 총 (1) 명 | | | | | |

나. 후보자의 주된직업 · 세부경력 · 해당법인과의 최근3년간 거래내역

| 후보자성명 | 주된직업 | 세부경력 | | 해당법인과의 최근3년간 거래내역 |
|-------|----------------|-----------|---------------------|----------------------|
| | | 기간 | 내용 | |
| 김성진 | 삼성전기 경영지원실장 | '21 ~ 現在 | 삼성전기 경영지원실장 | 계열회사의 임원 |
| | | '20 ~ '21 | 삼성전자 무선사업부 지원팀장 | |
| | | '17 ~ '20 | 삼성전자 생활가전사업부 지원팀장 | |
| | | '15 ~ '17 | 삼성전자 경영지원실 글로벌지원그룹장 | |
| | | '11 ~ '14 | 삼성전자 동남아총괄 지원팀장 | |

다. 후보자의 체납사실 여부 · 부실기업 경영진 여부 · 법령상 결격 사유 유무

| 후보자성명 | 체납사실 여부 | 부실기업 경영진 여부 | 법령상 결격 사유 유무 |
|-------|---------|-------------|--------------|
| 김성진 | 없음 | 없음 | 없음 |

라. 후보자의 직무수행계획(사외이사 선임의 경우에 한함)

| |
|---------|
| 해당사항 없음 |
|---------|

마. 후보자에 대한 이사회의 추천 사유

| |
|---|
| <p>김성진 후보는 금기 삼성전기 신임 경영지원실장(부사장)으로 위촉되었으며, 고려대 경제학과를 졸업하고, 삼성전자 경영지원실 글로벌지원그룹장, 생활가전 및 무선사업부 지원팀장을 역임하는 등 재무 분야에 높은 전문성을 지니고 있습니다. 경영전략, 사업운영에서의 탁월한 역량을 바탕으로 사업 경쟁력 제고와 매출 및 이익 확대, 신사업 발굴 등 지속적 성장과 기업가치 제고를 통한 주주 이익 극대화에 기여할 것으로 판단, 김성진 후보를 당사 사내이사 후보자로 추천합니다.</p> |
|---|

확인서

[이사 선임 확인서]

확 인 서

후보자 본인은 본 서류에 기재한 증권의 발행 및 공시 등에 관한 규정 제3-15조 제3항 제3호 가목부터 마목까지의 사항이 사실과 일치함을 확인합니다.

2022년 2월 15일

보고자 : 김 성 진 (서명 또는 )

제3-15조(참고서류)

3. 이사의 선임에 관한 것인 경우

가. 후보자의 성명·생년월일·주된 직업 및 세부 경력사항

나. 후보자가 사외이사 또는 사외이사가 아닌 이사 후보자인지 여부

다. 후보자의 추천인 및 후보자와 최대주주와의 관계

라. 후보자와 해당 법인과의 최근 3년간의 거래내역. 이 경우의 거래내역은 금전, 증권 등 경제적 가치가 있는 재산의 대여, 담보제공, 채무보증 및 법률고문계약, 회계감사계약, 경영자문계약 또는 이와 유사한 계약등(후보자가 동 계약등을 체결한 경우 또는 동 계약등을 체결한 법인·사무소 등에 동 계약등의 계약기간 중 근무한 경우의 계약등을 말한다)으로 하되 약관 등에 따라 불특정다수인에게 동일한 조건으로 행하는 정형화된 거래는 제외한다.

마. 후보자(사외이사 선임의 경우에 한한다)의 직무수행계획

이사의 보수한도 승인

제3호 의안) 이사 보수한도 승인의 건

가. 이사의 수 · 보수총액 내지 최고 한도액

(당 기)

| | |
|---------------|---------|
| 이사의 수 (사외이사수) | 7명 (4명) |
| 보수총액 또는 최고한도액 | 70억원 |

(전 기)

| | |
|---------------|---------|
| 이사의 수 (사외이사수) | 7명 (4명) |
| 실제 지급된 보수총액 | 50억원 |
| 최고한도액 | 70억원 |

* 당기(50기) 보수 한도 총액 70억원 : 일반보수 70억원, 장기성과보수 0억원
전기(49기) 보수 한도 총액 70억원 : 일반보수 65억원, 장기성과보수 5억원

IV. 사업보고서 및 감사보고서 첨부

가. 제출 개요

| 제출(예정)일 | 사업보고서 등 통지 등 방식 |
|---------------|-----------------|
| 2022년 03월 08일 | 1주전 회사 홈페이지 게재 |

나. 사업보고서 및 감사보고서 첨부

- 상기 내용은 외부감사인의 감사가 완료되지 않은 자료이므로 향후 변동될 수 있으며, 수정된 사업보고서 및 감사보고서는 DART에 업데이트 될 예정이므로 이를 참조하시기 바랍니다.
- 주주총회 이후 변경된 사항에 관하여는 「DART-정기공시」에 제출된 사업보고서를 활용하시기 바랍니다.
- 사업보고서 및 감사보고서는 주주총회 1주전 회사의 인터넷 홈페이지 (<https://www.samsungsem.com>)에 게재 예정입니다.

※ 참고사항

□ 전자투표에 관한 사항

당사는 제48기 주주총회에 이어 이번 주주총회에서도 전자투표제도(상법 제368조의4)를 활용하기로 하였습니다. 주주총회에 참석이 어려우시거나 온라인 중계를 시청하실 주주님께서서는 주주총회일 전에 전자투표를 통해 귀중한 의결권을 행사해 주시기 바랍니다.

가. 전자투표시스템 인터넷 및 모바일 주소 : <https://vote.samsungpop.com>

※ 관리업무는 삼성증권에 위탁하였습니다.

나. 전자투표 행사기간 : 2022년 3월 6일 09시 ~ 2022년 3월 15일 17시

- 첫날은 오전 9시부터 전자투표시스템 접속이 가능하며,
그 이후 기간 중에는 24시간 접속이 가능합니다.

(단, 마지막 날은 오후 5시까지만 투표하실 수 있습니다)

다. 시스템에서 본인인증을 통해 주주 본인 확인 후
의안별 전자투표를 행사하실 수 있습니다.

※ 주주확인용 본인인증방법 : 공동인증, 카카오페이, 휴대폰인증

라. 수정동의안 처리 : 주주총회에서 상정된 의안에 관하여 수정동의가
제출되는 경우 전자투표는 기권으로 처리됩니다.

(삼성증권 전자투표관리서비스 이용약관 제13조 제2항)

□ 온라인 생중계에 관한 사항

당사는 현장 주주총회에 참석이 어려우신 주주님을 위해 주주총회를
사전에 신청하신 주주님들에 한하여 온라인으로 중계할 예정입니다.

가. 사전신청 기간 : 2022년 3월 6일 09시 ~ 2022년 3월 15일 17시

나. 사전신청 안내 : 사전신청 기간 전 회사 인터넷 홈페이지
(<https://www.samsungsem.com>)통해 안내 예정

□ 주총 집중일 주총 개최 사유

- 해당 사항 없음